

16 de octubre de 2014

**Estadística de Efectos de Comercio Impagados (EI)**  
Agosto 2014. *Datos provisionales*

**El importe de los efectos de comercio impagados disminuye un 28,1% en agosto respecto al mismo mes de 2013**

**El 2,0% del importe de efectos vencidos resulta impagado**

El importe de los efectos de comercio vencidos en el mes de agosto asciende a 11.816 millones de euros, un 7,4% menos que el registrado el mismo mes del año 2013.

En el caso de los efectos devueltos por impago, el importe asciende a 239 millones de euros, lo que supone un descenso anual del 28,1%.

**Crédito materializado en efectos de comercio vencidos. Agosto 2014**

	Total	% Variación		
		Mensual	Anual	Anual acumulada
<b>Importe de los efectos de comercio (millones de euros)</b>				
Vencidos	11.816	-14,2	-7,4	-6,8
- Pagados	11.577	-14,2	-6,8	-5,8
- Impagados	239	-13,9	-28,1	-37,1
% de efectos pagados sobre vencidos	98,0	0,0	0,6	1,1
% de efectos impagados sobre vencidos	2,0	0,3	-22,3	-32,5

El porcentaje de los efectos de comercio impagados sobre vencidos es del 2,0%, valor similar al presentado en los dos meses anteriores y seis décimas inferior al registrado en el mismo mes del año pasado.

**% del volumen de efectos de comercio impagados sobre vencidos**

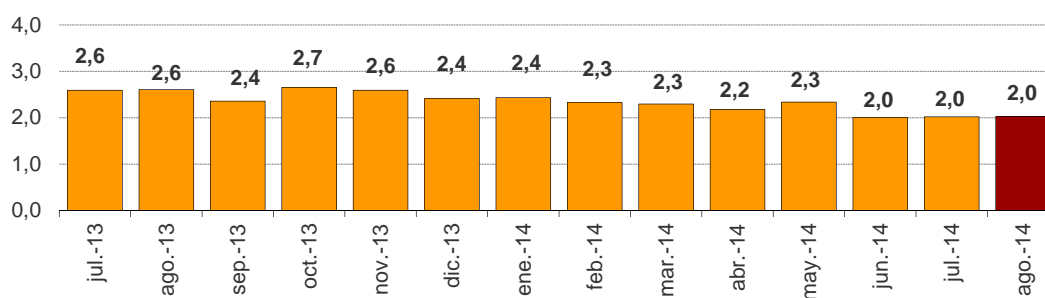

El número total de efectos de comercio vencidos en agosto asciende a 6.689.988, un 2,2% menos que en el mismo mes de 2013.

El importe medio de los efectos de comercio vencidos alcanza los 1.766 euros, con un descenso del 5,3% en tasa anual. Por su parte, el importe medio de los efectos impagados es de 1.230 euros, un 15,5% inferior al registrado en agosto de 2013.

## Número e importe medio de los efectos de comercio. Agosto 2014

	Total	% Variación		
		Mensual	Anual	Anual acumulada
<b>Efectos de comercio vencidos</b>				
Número	6.689.988	-15,7	-2,2	-0,3
Importe medio (euros)	1.766	1,8	-5,3	-6,5
<b>Efectos de comercio pagados</b>				
Número	6.495.484	-15,7	-1,8	0,5
Importe medio (euros)	1.782	1,8	-5,1	-6,3
<b>Efectos de comercio impagados</b>				
Número	194.504	-13,1	-14,9	-21,1
Importe medio (euros)	1.230	-0,9	-15,5	-20,2

## Evolución de la tasa mensual

Para contribuir al análisis e interpretación de los datos, el gráfico siguiente muestra la variación del importe de los efectos de comercio vencidos e impagados entre los meses de agosto y julio en los cinco últimos años.

En agosto de 2014 la tasa mensual del importe de los efectos de comercio vencidos disminuye un 14,2% y la de los efectos impagados un 13,9%.

**Evolución de la tasa mensual del importe de efectos de comercio vencidos e impagados (mes de agosto sobre julio del mismo año)**

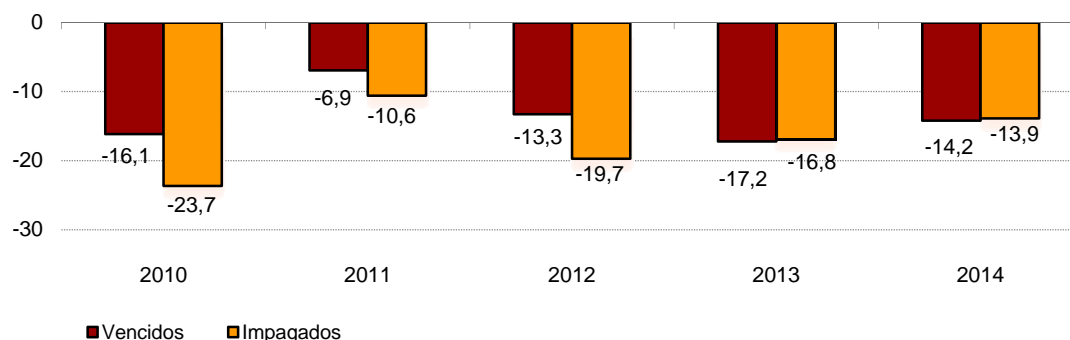

## Crédito vencido por tipo de efecto

Del importe total de efectos de comercio vencidos en agosto, el 62,0% son en cartera y el 38,0% en gestión de cobro de clientes.

Del importe total de efectos impagados, el 63,4% corresponden a efectos en cartera y el 36,6% a los efectos en gestión.

En el mes de agosto, el 2,1% del importe de los efectos vencidos en cartera y el 1,9% del importe de los efectos vencidos en gestión de cobro resultan impagados.

## Crédito vencido en el mes por tipo de efecto. Agosto 2014

	Total	% Variación		
		Mensual	Anual	Anual acumulada
<b>Importe de efectos en cartera (millones de euros)</b>				
Vencidos	7.324	-17,1	-6,1	-8,4
- Pagados	7.172	-17,1	-5,6	-7,1
- Impagados	152	-16,5	-25,1	-42,6
<b>Importe de efectos en gestión de cobro (millones de euros)</b>				
Vencidos	4.492	-9,0	-9,4	-3,9
- Pagados	4.404	-9,0	-8,8	-3,4
- Impagados	88	-9,0	-32,7	-23,6
% de efectos impagados en cartera	63,4	-3,0	4,1	-8,8
% de efectos impagados en gestión de cobro	36,6	5,6	-6,4	21,4

## Resultados por comunidades autónomas

Los mayores descensos anuales en el importe de efectos de comercio impagados se dan en Región de Murcia (-50,0%), Cantabria (-40,1) y Extremadura (-39,4). Por su parte, Galicia (2,0%) es la única comunidad autónoma con crecimiento.

Variación anual del importe de los efectos de comercio impagados por comunidades autónomas en agosto 2014

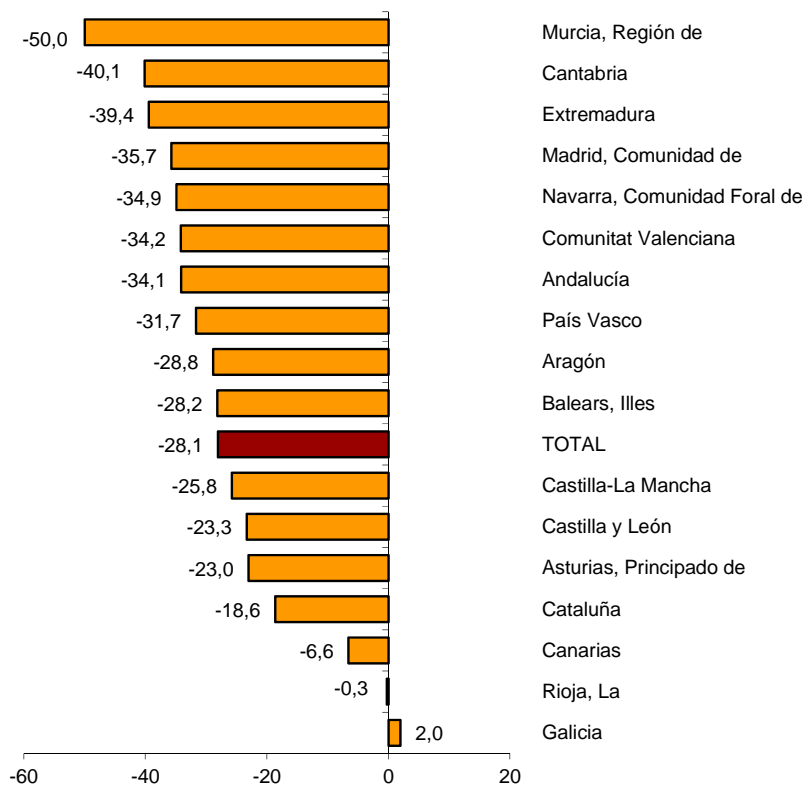

Canarias (con un 2,8%) y Extremadura (2,5%) son las comunidades autónomas con mayor porcentaje de efectos de comercio impagados sobre vencidos. Por su parte, Comunidad Foral de Navarra (con 1,6%) es la que tiene un menor porcentaje de impagados sobre vencidos.

Cataluña y Comunidad de Madrid concentran algo más de la mitad del total del importe de los efectos de comercio impagados en agosto (51,6%).

## Volumen de crédito materializado en efectos de comercio por comunidades y ciudades autónomas. Agosto 2014

	Importe efectos vencidos (euros)	Importe efectos impagados (euros)	% impagados sobre vencidos	% variación mensual del importe de efectos impagados	% variación anual del importe de efectos impagados
TOTAL	11.815.870.080	239.315.056	2,0	-13,9	-28,1
Andalucía	860.996.852	18.859.531	2,2	-21,4	-34,1
Aragón	445.631.959	8.254.108	1,9	-12,0	-28,8
Asturias, Principado de	193.842.000	4.071.682	2,1	-13,7	-23,0
Baleares, Illes	121.987.670	2.482.825	2,0	24,1	-28,2
Canarias	119.274.197	3.324.634	2,8	12,6	-6,6
Cantabria	92.192.103	1.871.083	2,0	-11,3	-40,1
Castilla y León	470.940.012	8.651.162	1,8	-9,1	-23,3
Castilla-La Mancha	297.832.825	5.246.375	1,8	-16,6	-25,8
Cataluña	3.333.930.361	73.567.214	2,2	-9,0	-18,6
Comunitat Valenciana	1.066.694.354	21.810.497	2,0	-28,0	-34,2
Extremadura	86.280.822	2.126.311	2,5	-19,2	-39,4
Galicia	650.988.427	11.992.456	1,8	-10,3	2,0
Madrid, Comunidad de	2.553.586.504	49.837.690	2,0	-12,7	-35,7
Murcia, Región de	390.800.539	6.521.090	1,7	-20,8	-50,0
Navarra, Comunidad Foral de	280.243.446	4.602.273	1,6	-18,9	-34,9
País Vasco	719.855.595	13.132.508	1,8	-16,3	-31,7
Rioja, La	127.227.418	2.910.253	2,3	-2,0	-0,3
Ceuta	3.347.694	22.689	0,7	-84,9	-77,6
Melilla	217.302	30.675	14,1	-46,9	-

## Estadística de Efectos de Comercio Impagados Agosto 2014. Datos provisionales

### EI.1 Efectos de comercio en cartera en el mes de referencia

Importe en euros

	Total de efectos vencidos		Total de efectos impagados	
	Número	Importe	Número	Importe
<b>TOTAL</b>	<b>3.881.718</b>	<b>7.323.839.763</b>	<b>121.636</b>	<b>151.742.559</b>
Andalucía	311.613	679.750.831	13.726	14.618.300
Aragón	126.806	293.984.993	4.502	6.193.462
Asturias, Principado de	107.189	165.881.124	3.020	3.559.758
Balears, Illes	50.290	104.103.565	1.067	2.152.408
Canarias	37.173	103.214.066	1.318	2.843.296
Cantabria	33.404	72.579.882	881	1.475.941
Castilla y León	163.128	365.643.107	4.285	6.568.156
Castilla-La Mancha	125.337	268.230.327	3.783	4.697.601
Cataluña	1.094.133	1.594.708.535	36.368	39.284.405
Comunitat Valenciana	472.910	894.303.447	13.611	17.839.956
Extremadura	49.253	79.286.541	1.898	1.879.940
Galicia	273.891	525.105.505	7.454	9.912.315
Madrid, Comunidad de	491.728	971.286.482	15.517	18.697.472
Murcia, Región de	123.988	339.716.735	3.208	5.556.773
Navarra, Comunidad Foral de	107.579	216.660.482	2.251	3.726.951
País Vasco	262.300	546.197.239	7.303	10.214.542
Rioja, La	47.414	99.650.813	1.405	2.469.121
Ceuta	3.517	3.318.787	36	21.487
Melilla	65	217.302	3	30.675

### EI.2 Efectos de comercio recibidos en gestión de cobro de clientes en el mes de referencia

Importe en euros

	Total de efectos vencidos		Total de efectos impagados	
	Número	Importe	Número	Importe
<b>TOTAL</b>	<b>2.808.270</b>	<b>4.492.030.317</b>	<b>72.868</b>	<b>87.572.497</b>
Andalucía	84.863	181.246.021	2.768	4.241.231
Aragón	121.155	151.646.966	2.909	2.060.646
Asturias, Principado de	29.845	27.960.876	831	511.924
Balears, Illes	13.789	17.884.105	376	330.417
Canarias	13.332	16.060.131	577	481.338
Cantabria	13.787	19.612.221	410	395.142
Castilla y León	86.635	105.296.905	1.853	2.083.006
Castilla-La Mancha	28.320	29.602.498	745	548.774
Cataluña	1.422.955	1.739.221.826	35.085	34.282.809
Comunitat Valenciana	153.587	172.390.907	3.573	3.970.541
Extremadura	11.072	6.994.281	420	246.371
Galicia	87.600	125.882.922	2.126	2.080.141
Madrid, Comunidad de	529.021	1.582.300.022	15.841	31.140.218
Murcia, Región de	22.114	51.083.804	630	964.317
Navarra, Comunidad Foral de	46.075	63.582.964	692	875.322
País Vasco	118.259	173.658.356	3.495	2.917.966
Rioja, La	25.812	27.576.605	534	441.132
Ceuta	49	28.907	3	1.202
Melilla	0	0	0	0

Más información en **INEbase** – [www.ine.es](http://www.ine.es)

Todas las notas de prensa en: [www.ine.es/prensa/prensa.htm](http://www.ine.es/prensa/prensa.htm)

Gabinete de prensa: Teléfonos: 91 583 93 63 / 94 08 – Fax: 91 583 90 87 – [gprensa@ine.es](mailto:gprensa@ine.es)

Área de información: Teléfono: 91 583 91 00 – Fax: 91 583 91 58 – [www.ine.es/infoine](http://www.ine.es/infoine)