

5 de agosto de 2009

Estadística del Procedimiento Concursal Segundo trimestre de 2009. Datos provisionales

El número de deudores concursados aumenta un 173,7% en el segundo trimestre respecto al mismo periodo de 2008

El 74,3% de las empresas concursadas se concentran en la Construcción y promoción inmobiliaria, la Industria y la energía y el Comercio

Durante el segundo trimestre de 2009 el número de deudores concursados alcanza la cifra de 1.727, lo que supone un incremento del 173,7% respecto al mismo trimestre del año anterior.

Por tipo de concurso, 1.641 son voluntarios y 86 necesarios, con unos aumentos interanuales del 181,5% y 79,2%, respectivamente. Atendiendo a la clase de procedimiento, los abreviados aumentan un 333,1% y los ordinarios disminuyen un 6,8%.

Evolución del número de concursos de acreedores

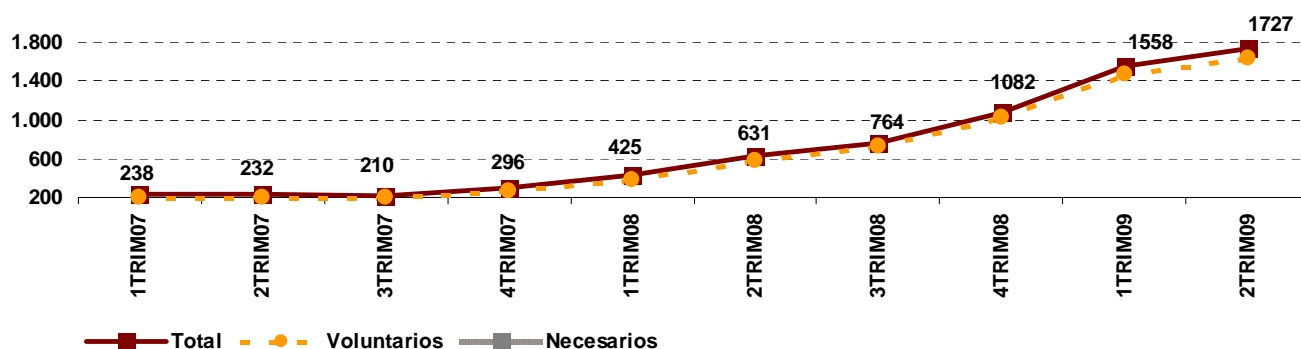

Número de deudores concursados

	Total	Tasa de variación		
		Intertrimestral	Interanual	Interanual acumulada
Deudores concursados	1.727	10,8	173,7	211,1
Persona física sin actividad empresarial	315	57,5	253,9	232,3
Empresas concursadas	1.412	4,0	160,5	56,7
Persona física con actividad empresarial	77	28,3	196,2	280,6
Sociedad Anónima (S.A)	270	-9,1	190,3	250,0
Sociedad Limitada (S.R.L)	1.055	7,5	151,8	192,5
Otras	10	-50,0	150,0	328,6
Tipo de concurso				
Voluntario	1.641	11,6	181,5	221,1
Necesario	86	-2,3	79,2	100,0
Clase de procedimiento				
Ordinario	276	-65,1	-6,8	122,3
Abreviado	1.451	89,2	333,1	285,1

Empresas concursadas por naturaleza jurídica y tramo de volumen de negocio

De los 1.727 deudores concursados en el segundo trimestre, 1.412 son empresas (personas físicas con actividad empresarial y personas jurídicas). El 74,7% de las empresas concursadas son Sociedades de Responsabilidad Limitada.

Número de empresas concursadas por naturaleza jurídica y tramo de volumen de negocio**

Tramo volumen negocio	Total	P. Física*	S.A.	S.R.L.	Otras
TOTAL	1.412	77	270	1.055	10
Menos de 2 (millones €)	917	77	107	728	5
De 2 a 5 (millones €)	247	-	73	174	-
De 5 a 10 (millones €)	86	-	37	48	1
Más de 10 (millones €)	84	-	44	38	2
Sin clasificar	78	-	9	67	2

* Personas físicas con actividad empresarial

** Millones de euros al año

El 64,9% de las empresas concursadas se encuentra en el tramo más bajo de volumen de negocio, menos de dos millones de euros, y son, principalmente, Sociedades de Responsabilidad Limitada.

El 88,7% de las empresas concursadas en el segundo trimestre de 2009 no pertenece a un grupo empresarial. De las restantes empresas concursadas, un 10,8% pertenece a un grupo español y un 0,5% a un grupo bajo control extranjero.

% empresas concursadas pertenecientes a un grupo y tipo de control

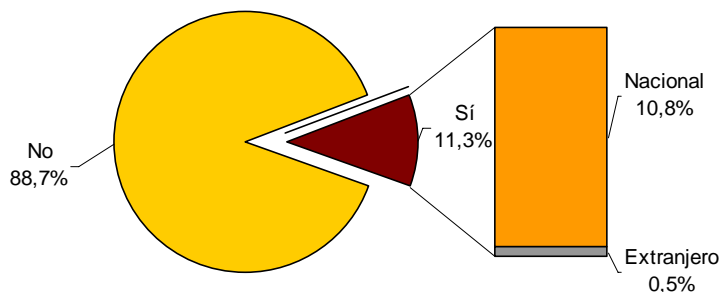

Número de empresas concursadas por naturaleza jurídica y tramo de volumen de negocio

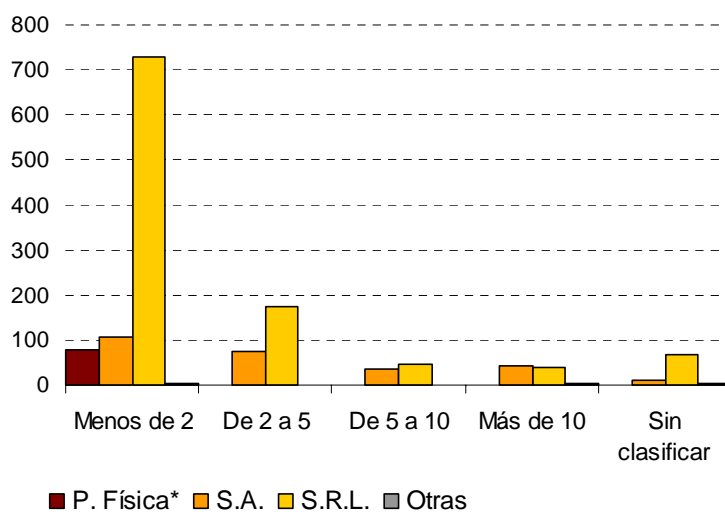

■ P. Física* ■ S.A. ■ S.R.L. ■ Otras

* Personas físicas con actividad empresarial

** Millones de euros al año

Empresas concursadas por actividad económica y tramo de asalariados

El 32,1% de las empresas concursadas tiene como actividad principal la Construcción y promoción inmobiliaria, el 24,9% la Industria y energía y el 17,3% el Comercio.

En cuanto al número de asalariados, el 40,4% del total de empresas concursadas se concentra en el tramo de 10 a 49 asalariados.

Número de empresas concursadas por actividad económica principal y tramo de asalariados

Actividad económica*	Tramo de asalariados									
	Total	0	1-2	3-5	6-9	10-19	20-49	50-99	> 100	Sin clasificar
TOTAL	1.412	112	166	169	175	288	283	93	48	78
Agricultura y pesca	10	4	-	2	1	2	1	-	-	-
Industria y energía	352	4	10	25	50	94	115	33	21	-
Construcción y promoción inmobiliaria	453	54	56	55	48	97	88	41	14	-
Comercio	244	15	41	40	35	48	47	14	4	-
Transporte, almacenamiento	54	6	10	9	3	15	9	2	-	-
Hostelería	19	2	4	2	5	1	3	-	2	-
Resto servicios	202	27	45	36	33	31	20	3	7	-
Sin clasificar	78	-	-	-	-	-	-	-	-	78

* Datos según CNAE-2009

Empresas concursadas por actividad principal

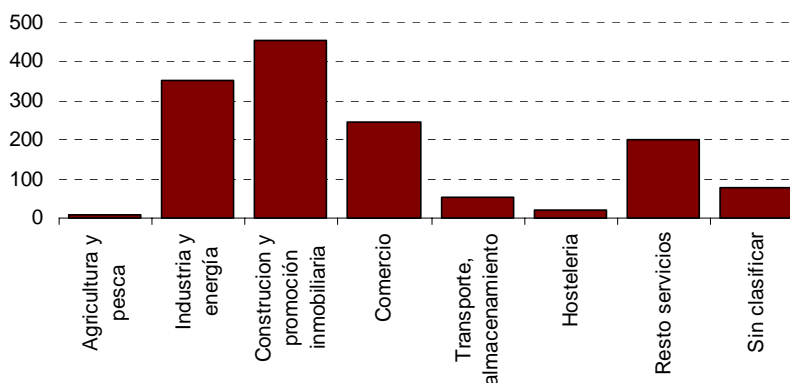

■ Número empresas concursadas

Total empresas concursadas por tramo de asalariados

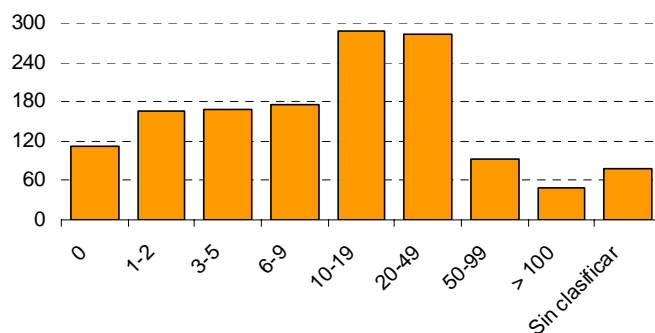

■ Número empresas concursadas

Distribución geográfica de los deudores concursados

Las comunidades autónomas de Cataluña, Comunidad de Madrid y Comunitat Valenciana concentran el 53,5% del total de deudores concursados en el segundo trimestre de 2009.

Por el contrario, La Rioja, Extremadura y Comunidad Foral de Navarra son las comunidades con menor número de deudores concursados.

Número de deudores concursados por tipo de concurso, clase de procedimiento, existencia de propuesta anticipada de convenio y comunidad autónoma

Comunidades autónomas	Total	Tipo concurso		Clase procedimiento		Existencia de propuesta anticipada	
		Voluntario	Necesario	Ordinario	Abreviado	No	Si
TOTAL	1.727	1.641	86	276	1.451	1.721	6
Andalucía	177	167	10	50	127	177	-
Aragón	53	52	1	16	37	52	1
Asturias (P. de)	30	28	2	3	27	30	-
Baleares (Illes)	61	46	15	2	59	61	-
Canarias	26	24	2	2	24	26	-
Cantabria	22	22	-	1	21	22	-
Castilla y León	73	69	4	5	68	72	1
Castilla-La Mancha	36	31	5	4	32	36	-
Cataluña	413	401	12	67	346	413	-
C. Valenciana	232	217	15	39	193	230	2
Extremadura	15	14	1	1	14	15	-
Galicia	106	102	4	4	102	105	1
Madrid (C. de)	279	267	12	60	219	278	1
Murcia (Región de)	76	75	1	4	72	76	-
Navarra (C. Foral)	19	19	-	5	14	19	-
País Vasco	93	91	2	8	85	93	-
Rioja (La)	14	14	-	5	9	14	-
Ceuta y Melilla	2	2	-	0	2	2	-

Fuente: Juzgados de lo Mercantil, juzgados de Primera Instancia y Primera Instancia e Instrucción con competencia mercantil. Un total de 85 juzgados.

Nota: En junio, la tasa de respuesta de los juzgados es del 96,5% , es decir, 3 juzgados a los que se le envía el cuestionario no lo han remitido a la fecha de cierre de la estadística.

Información provincial

Los resultados provinciales que se ofrecían en esta Nota de prensa pueden consultarse, a partir de ahora, en la siguiente dirección de la página web del INE:

<http://www.ine.es/daco/daco42/epc/epcpro0209.pdf>

Más información en **INEbase** – www.ine.es Todas las notas de prensa en: www.ine.es/prensa/prensa.htm

Gabinete de prensa: Teléfonos: 91 583 93 63 / 94 08 – Fax: 91 583 90 87 - gprensa@ine.es

Área de información: Teléfono: 91 583 91 00 – Fax: 91 583 91 58 – www.ine.es/infoine

Nota metodológica

Nueva Clasificación Nacional de Actividades Económicas 2009 (CNAE 2009)

El Parlamento Europeo y el Consejo aprobaron la nueva clasificación de actividades económicas para fines estadísticos dentro de la Unión Europea, denominada NACE Rev.2, el 20 de diciembre del 2006 mediante el Reglamento (CE) nº 1893/2006.

Con el objeto de poder adaptar la clasificación europea a su realidad, cada uno de los Estados miembros ha elaborado versiones nacionales compatibles con la NACE Rev.2. La versión nacional de la NACE Rev.2 en España es la CNAE 2009, aprobada en el Real Decreto 475/2007 de 13 de abril de 2007 (BOE de 28 de abril de 2007).

La adaptación a la nueva clasificación ha provocado cambios en la Estadística de Procedimiento Concursal, concretamente en una de las variables de estudio: la actividad económica principal de la empresa concursada. En algunas actividades la nueva clasificación sólo ha supuesto un cambio de código y no de contenido; pero en otros casos, algunas actividades pasan a integrarse en ramas o sectores diferentes. Así, por citar algún ejemplo, la rama de actividad 'Promoción inmobiliaria por cuenta propia', que estaba encuadrada hasta ahora en el sector servicios, pasa a integrarse en el sector de la construcción. La 'Recogida y tratamiento de aguas residuales' se traslada desde el sector servicios a la industria y, a la inversa, la 'Edición' pasa de la industria a los servicios.

Para garantizar la comparabilidad de la información en el tiempo, el INE publica en INEbase las series retrospectivas del número de empresas concursadas por actividad económica principal en la nueva clasificación CNAE 2009.

En el siguiente enlace de la página web del INE figura la información completa sobre todos los cambios que provoca la nueva codificación de ramas de actividad:

<http://www.ine.es/jaxi/menu.do?type=pcaxis&path=%2Ft40%2Fclasrev&file=inebase&L=0&divi=&his>

Estadística del Procedimiento Concursal

2º trimestre 2009. Datos provisionales

PC1. Deudores concursados por tipo de concurso, clase de procedimiento, existencia de propuesta anticipada de convenio y contenido propuesta

	Total	Tipo concurso		Clase procedimiento		Existencia de propuesta anticipada		Contenido propuesta			
		Voluntario	Necesario	Ordinario	Abreviado	No	Si	Quita	Espera	Quita y espera	Otra
TOTAL	1.727	1.641	86	276	1.451	1.721	6	2	1	3	-
Andalucía	177	167	10	50	127	177	-	-	-	-	-
Aragón	53	52	1	16	37	52	1	-	-	1	-
Asturias (Principado de)	30	28	2	3	27	30	-	-	-	-	-
Baleares (Illes)	61	46	15	2	59	61	-	-	-	-	-
Canarias	26	24	2	2	24	26	-	-	-	-	-
Cantabria	22	22	-	1	21	22	-	-	-	-	-
Castilla y León	73	69	4	5	68	72	1	-	-	1	-
Castilla-La-Mancha	36	31	5	4	32	36	-	-	-	-	-
Cataluña	413	401	12	67	346	413	-	-	-	-	-
Comunitat Valenciana	232	217	15	39	193	230	2	2	-	-	-
Extremadura	15	14	1	1	14	15	-	-	-	-	-
Galicia	106	102	4	4	102	105	1	-	1	-	-
Madrid (Comunidad de)	279	267	12	60	219	278	1	-	-	1	-
Murcia (Región de)	76	75	1	4	72	76	-	-	-	-	-
Navarra (Comunidad Foral de)	19	19	-	5	14	19	-	-	-	-	-
País Vasco	93	91	2	8	85	93	-	-	-	-	-
Rioja (La)	14	14	-	5	9	14	-	-	-	-	-
Ceuta	-	-	-	-	-	-	-	-	-	-	-
Melilla	2	2	-	-	2	2	-	-	-	-	-

2º trimestre 2009. Datos provisionales

PC2. Deudores concursados por comunidad autónoma y naturaleza jurídica

	Total	P. físicas sin actividad empresarial	Empresas			
			Personas físicas	S.A.	S.R.L	Otras
TOTAL	1727	315	77	270	1055	10
Andalucía	177	49	11	24	92	1
Aragón	53	12	3	7	31	-
Asturias (Principado de)	30	5	5	3	17	-
Balears (Illes)	61	16	3	4	38	-
Canarias	26	1	1	4	20	-
Cantabria	22	4	2	2	14	-
Castilla y León	73	19	5	11	36	2
Castilla-La-Mancha	36	6	6	7	16	1
Cataluña	413	58	13	74	267	1
Comunitat Valenciana	232	31	3	34	161	3
Extremadura	15	-	-	-	14	1
Galicia	106	27	5	8	66	-
Madrid (Comunidad de)	279	56	11	62	150	-
Murcia (Región de)	76	18	5	6	47	-
Navarra (Comunidad Foral de)	19	-	-	2	17	-
País Vasco	93	9	4	20	60	-
Rioja (La)	14	2	-	2	9	1
Ceuta y Melilla	2	2	-	-	-	-

2º trimestre 2009. Datos provisionales

PC3. Empresas concursadas por comunidad autónoma y actividad económica principal

(Continúa)

	Total	Agricultura y pesca	Industria				Energía
			Bienes intermedios	Bienes de capital	Bienes de consumo duradero	Bienes de consumo	
TOTAL	1412	10	166	73	37	73	3
Andalucía	128	5	9	4	4	2	-
Aragón	41	-	2	5	-	4	-
Asturias (Principado de)	25	-	1	-	-	1	-
Balears (Illes)	45	-	1	2	-	1	-
Canarias	25	-	1	-	-	1	1
Cantabria	18	-	5	-	-	1	-
Castilla y León	54	1	7	2	3	1	-
Castilla-La-Mancha	30	1	4	-	-	3	-
Cataluña	355	-	50	24	6	25	-
Comunitat Valenciana	201	-	36	6	10	8	1
Extremadura	15	2	2	-	-	2	-
Galicia	79	1	7	3	1	6	1
Madrid (Comunidad de)	223	-	13	10	7	9	-
Murcia (Región de)	58	-	5	5	2	4	-
Navarra (Com. Foral de)	19	-	3	2	1	1	-
País Vasco	84	-	19	10	2	3	-
Rioja (La)	12	-	1	-	1	1	-
Ceuta y Melilla	-	-	-	-	-	-	-

(Continuación)

	Construcción		Comercio al por mayor	Comercio al por menor y vehículos	Transporte y almacenamiento	Hostelería	Información y comunicaciones
	Edific. y promoción inmobiliaria	Resto					
TOTAL	308	145	224	20	54	19	20
Andalucía	28	15	30	1	3	1	-
Aragón	9	4	2	4	3	-	1
Asturias (Principado de)	5	5	6	-	2	3	-
Balears (Illes)	13	5	3	1	1	5	1
Canarias	10	1	3	1	-	-	-
Cantabria	3	2	1	-	1	-	1
Castilla y León	9	8	5	2	3	1	1
Castilla-La-Mancha	9	2	5	1	3	-	-
Cataluña	66	41	57	1	11	3	5
Comunitat Valenciana	58	8	38	1	8	1	2
Extremadura	3	1	2	1	-	-	-
Galicia	21	10	14	3	5	-	-
Madrid (Comunidad de)	43	22	32	2	8	4	8
Murcia (Región de)	16	9	8	2	3	-	-
Navarra (Com. Foral de)	5	1	3	-	-	1	1
País Vasco	6	8	14	-	3	-	-
Rioja (La)	4	3	1	-	-	-	-
Ceuta y Melilla	-	-	-	-	-	-	-

2º trimestre 2009. Datos provisionales

PC3. Empresas concursadas por comunidad autónoma y actividad económica principal

(Conclusión)

	Inmobiliarias financieras y seguros	Actividades profesionales	Actividades administrativas y servic. auxiliares	Resto servicios	Sin clasificar	
TOTAL	49	58	34	41	78	
Andalucía	5	6	3	4	8	
Aragón	1	2	2	-	2	
Asturias (Principado de)	-	-	1	-	1	
Balears (Illes)	4	3	1	2	2	
Canarias	1	-	-	2	4	
Cantabria	-	2	1	-	1	
Castilla y León	2	2	1	5	1	
Castilla-La-Mancha	1	-	-	-	1	
Cataluña	9	14	8	14	21	
Comunitat Valenciana	7	5	5	2	5	
Extremadura	-	-	-	1	1	
Galicia	1	2	-	2	2	
Madrid (Comunidad de)	14	17	8	8	18	
Murcia (Región de)	1	-	1	1	1	
Navarra (Com. Foral de)	-	-	-	-	1	
País Vasco	2	5	3	-	9	
Rioja (La)	1	-	-	-	-	
Ceuta y Melilla	-	-	-	-	-	

2º trimestre 2009. Datos provisionales

PC4. Empresas concursadas por comunidad autónoma y tramo de asalariados

	Total	Número de asalariados							Sin clasificar	
		0	1-2	3-5	6-9	10-19	20-49	50-99		Más de 100
TOTAL	1412	112	166	169	175	288	283	93	48	78
Andalucía	128	13	18	17	7	24	22	14	5	8
Aragón	41	3	6	3	6	4	12	4	1	2
Asturias (Principado de)	25	1	5	3	4	4	5	2	-	1
Baleares (Illes)	45	6	9	5	8	6	6	2	1	2
Canarias	25	3	2	2	4	1	7	1	1	4
Cantabria	18	2	-	1	2	6	5	-	1	1
Castilla y León	54	5	8	7	5	16	5	2	5	1
Castilla-La-Mancha	30	2	4	1	6	7	6	2	1	1
Cataluña	355	33	35	45	54	76	58	21	12	21
Comunitat Valenciana	201	8	30	21	22	41	47	19	8	5
Extremadura	15	-	1	4	2	2	4	1	-	1
Galicia	79	9	8	8	7	23	17	4	1	2
Madrid (Comunidad de)	223	17	25	29	33	37	43	12	9	18
Murcia (Región de)	58	2	9	8	5	9	21	2	1	1
Navarra (Comunidad Foral de)	19	-	1	-	1	8	7	1	-	1
País Vasco	84	6	5	12	8	23	15	5	1	9
Rioja (La)	12	2	-	3	1	1	3	1	1	-
Ceuta y Melilla	-	-	-	-	-	-	-	-	-	-

2º trimestre 2009. Datos provisionales

PC5. Empresas concursadas por comunidad autónoma y tramo de volumen de negocio

	Total	Volumen de negocio (millones de €)				Sin clasificar
		Menos de 2	De 2 a 5	De 5 a 10	Más de 10	
TOTAL	1412	917	247	86	84	78
Andalucía	128	78	19	10	13	8
Aragón	41	26	4	7	2	2
Asturias (Principado de)	25	18	5	-	1	1
Baleares (Illes)	45	35	6	2	-	2
Canarias	25	14	4	2	1	4
Cantabria	18	13	2	2	-	1
Castilla y León	54	42	6	-	5	1
Castilla-La-Mancha	30	17	9	2	1	1
Cataluña	355	227	67	17	23	21
Comunitat Valenciana	201	122	41	14	19	5
Extremadura	15	9	2	3	-	1
Galicia	79	56	16	3	2	2
Madrid (Comunidad de)	223	135	42	18	10	18
Murcia (Región de)	58	31	16	5	5	1
Navarra (Comunidad Foral de)	19	18	-	-	-	1
País Vasco	84	68	5	-	2	9
Rioja (La)	12	8	3	1	-	-
Ceuta y Melilla	-	-	-	-	-	-