

7 de agosto de 2013

**Estadística del Procedimiento Concursal (EPC)**  
Segundo trimestre de 2013. *Datos provisionales*

**El número de deudores concursados aumenta en tasa anual un 12,3% en el segundo trimestre de 2013, siendo la tasa trimestral la menor desde 2011 con un -8,4%**

**29 de cada 100 empresas concursadas tiene como actividad principal la *Construcción***

Durante el segundo trimestre de 2013 el número de deudores concursados alcanza la cifra de 2.614, lo que supone un aumento del 12,3% respecto al mismo periodo del año anterior y una disminución del 8,4% respecto al trimestre pasado.

Por tipo de concurso, 2.481 son voluntarios (un 14,5% más que en el segundo trimestre de 2012) y 133 necesarios (un 17,9% menos). Atendiendo a la clase de procedimiento, los ordinarios aumentan un 5,0% y los abreviados un 14,5%.

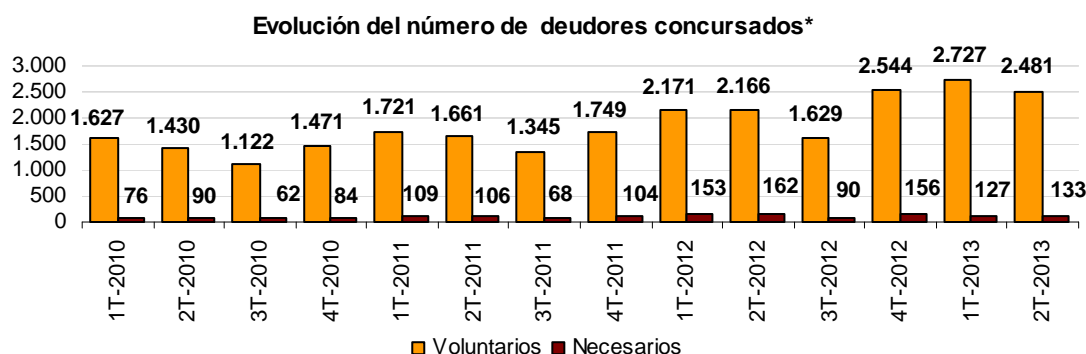

\* Datos definitivos hasta el 4º trimestre de 2012

**Número de deudores concursados según naturaleza jurídica y características del concurso. 2º trimestre 2013**

	Total	% Variación		
		Trimestral	Anual	Anual acumulada
Deudores concursados	2.614	-8,4	12,3	17,5
Persona física sin actividad empresarial	206	6,7	-12,7	-22,4
Empresas concursadas	2.408	-9,5	15,1	22,5
- Persona física con actividad empresarial	56	-36,4	-42,3	-28,0
- Sociedad Anónima (S.A.)	421	-9,5	17,6	23,2
- Sociedad Limitada (S.R.L.)	1.880	-8,6	17,7	25,5
- Otras	51	0,0	27,5	22,9
Tipo de concurso				
- Voluntario	2.481	-9,0	14,5	20,1
- Necesario	133	4,7	-17,9	-17,5
Clase de procedimiento				
- Ordinario	570	-36,8	5,0	52,2
- Abreviado	2.044	4,7	14,5	8,4

## Evolución de la tasa trimestral

Para contribuir al análisis e interpretación de los datos, el gráfico siguiente muestra la variación trimestral del número de deudores concursados entre el segundo y primer trimestre de los últimos cinco años. En 2013 la tasa trimestral es de  $-8,4\%$ , la menor desde 2011.

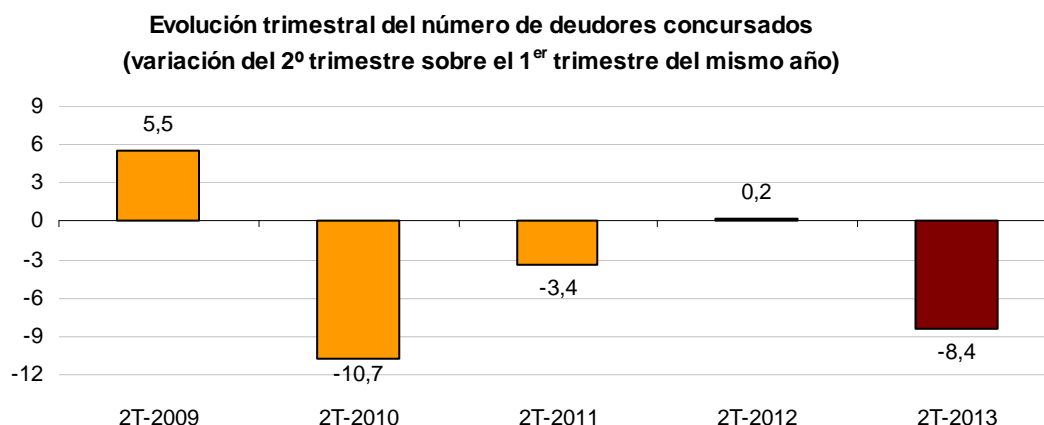

## Empresas concursadas por naturaleza jurídica y tramo de volumen de negocio

De los 2.614 deudores concursados en el segundo trimestre, 2.408 son empresas (personas físicas con actividad empresarial y personas jurídicas) y 206 son personas físicas sin actividad empresarial, representando el  $92,1\%$  y el  $7,9\%$  respectivamente del total de deudores.

En el segundo trimestre, el número de empresas concursadas aumenta un  $15,1\%$  respecto al mismo trimestre del año pasado.

Según la naturaleza jurídica, el  $78,1\%$  de las empresas concursadas son Sociedades de Responsabilidad Limitada.

El  $22,6\%$  de las empresas concursadas se encuentra en el tramo más bajo de volumen de negocio (hasta 250.000 euros) y son, principalmente, Sociedades de Responsabilidad Limitada.

## Número de empresas concursadas por naturaleza jurídica y tramo de volumen de negocio en millones de euros al año. 2º trimestre 2013

	Total	P. física*	S.A.	S.R.L.	Otras
TOTAL	2.408	56	421	1.880	51
Hasta 0,25	545	36	43	449	17
De más de 0,25 a 0,5	277	4	29	238	6
De más de 0,5 a 1	334	0	46	286	2
De más de 1 a 2	306	2	59	241	4
De más de 2 a 5	294	1	86	203	4
Más de 5	241	0	110	126	5
Sin clasificar	411	13	48	337	13

\* Personas físicas con actividad empresarial

## Empresas concursadas por actividad económica y tramo de asalariados

El 29,1% de las empresas concursadas tienen como actividad económica principal la *Construcción*, y el 18,4% tanto el *Comercio* como la *Industria y energía*.

En cuanto al número de asalariados, el 73,2% del total de empresas concursadas tiene menos de 20. Y, entre éstas, el 15,1% tiene cero asalariados.

### Número de empresas concursadas por actividad económica principal y tramo de asalariados. 2º trimestre 2013

	Tramo de asalariados									
	Total	0	1-2	3-5	6-9	10-19	20-49	50-99	100 y más	Sin clasificar
<b>TOTAL</b>	<b>2.408</b>	<b>267</b>	<b>359</b>	<b>337</b>	<b>388</b>	<b>412</b>	<b>313</b>	<b>105</b>	<b>65</b>	<b>162</b>
Agricultura y pesca	29	5	4	7	3	6	4	0	0	0
Industria y energía	443	10	22	54	97	100	97	45	18	0
Construcción	700	159	115	95	67	128	99	22	15	0
Comercio	444	18	93	82	107	70	48	13	13	0
Transporte y almacenamiento	73	2	13	12	12	9	17	5	3	0
Hostelería	88	3	10	10	31	17	12	3	2	0
Actividades profesionales	141	11	34	28	28	26	7	6	1	0
Actividades administrativas	98	17	17	16	11	15	10	5	7	0
Resto servicios	230	42	51	33	32	41	19	6	6	0
Sin clasificar	162	0	0	0	0	0	0	0	0	162

Tomando como referencia el total de empresas existentes en cada actividad económica, cabe destacar que el 0,21% de las empresas de *Industria y energía* iniciaron un procedimiento concursal en el segundo trimestre de 2013. Por el contrario, sólo el 0,01% de las empresas de *Agricultura, ganadería y pesca* se vieron afectadas por procedimientos concursales.

Sin embargo, si se tiene en cuenta el número de empresas existentes por tramo de asalariado, el 0,78% de empresas entre 50-99 asalariados iniciaron un procedimiento concursal siendo solo el 0,01% de empresas con ningún asalariado las afectadas por procedimientos concursales.

% (empresas concursadas / stock de empresas) por actividad económica. 2º trimestre 2013

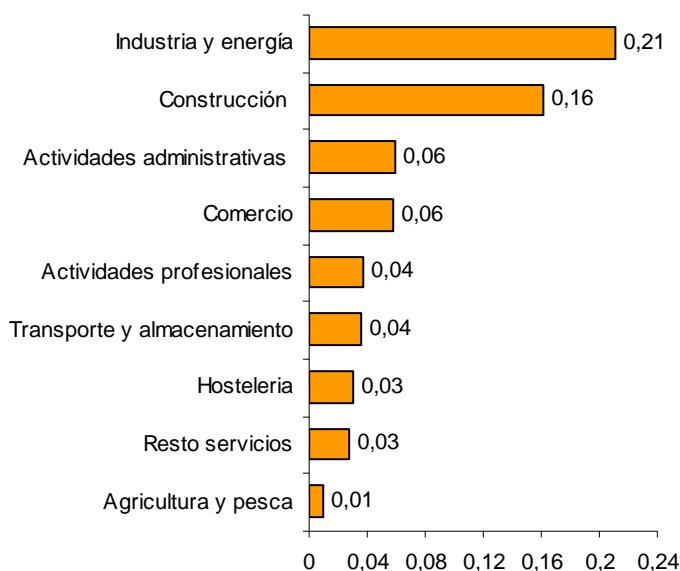

% (empresas concursadas / stock de empresas) por tramo de asalariados. 2º trimestre 2013

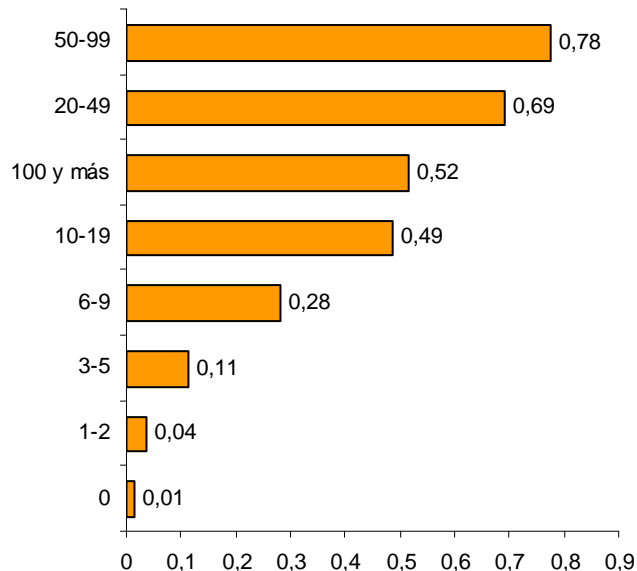

## Empresas concursadas por antigüedad

El 26,0% del total de empresas concursadas en el segundo trimestre de 2013 tienen una antigüedad de 20 o más años. Por su parte, 9,3% tiene cuatro o menos años de antigüedad.

De las empresas concursadas con menos de cuatro años de antigüedad, el 41,5% se dedicaban al *Comercio* y a la *Construcción*. Sin embargo, dentro de las empresas concursadas con 20 o más años de antigüedad el 36,1% se dedicaban a la *Industria y energía*.

## Número de empresas concursadas por antigüedad y actividad económica 2º trimestre 2013

	Antigüedad (en años)							Sin clasificar
	Total	Hasta 4	De 5 a 8	De 9 a 12	De 13 a 16	De 17 a 19	20 o más	
<b>TOTAL</b>	<b>2.408</b>	<b>224</b>	<b>498</b>	<b>417</b>	<b>333</b>	<b>236</b>	<b>626</b>	<b>74</b>
Agricultura y pesca	29	3	8	16	1	0	1	0
Industria y energía	443	21	42	56	50	48	226	0
Construcción	700	43	181	124	116	77	159	0
Comercio	444	50	71	61	68	58	136	0
Transporte y almacenamiento	73	5	18	9	10	9	22	0
Hostelería	88	22	20	15	15	3	13	0
Actividades profesionales	141	13	40	30	23	13	22	0
Actividades administrativas	98	15	22	21	15	5	20	0
Resto servicios	230	43	60	56	27	18	26	0
Sin clasificar	162	9	36	29	8	5	1	74

Tomando como referencia el stock de empresas existentes por antigüedad de la empresa, el 0,13% de empresas de 20 o más años de antigüedad se ven afectadas por un procedimiento concursal. Sin embargo, el 0,02% del total de empresas de hasta 4 años de antigüedad inician un procedimiento concursal.

**%(empresas concursadas / stock de empresas)  
por antigüedad de la empresa. 2º trimestre 2013**

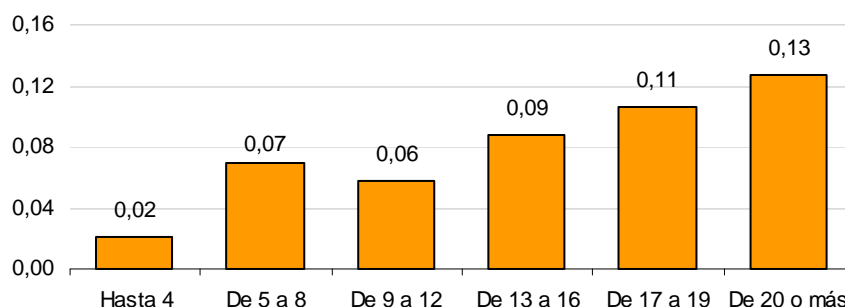

## Distribución geográfica de los deudores concursados

Las comunidades autónomas de Cataluña, Comunitat Valenciana y Comunidad de Madrid concentran el 47,2% del total de deudores concursados en el segundo trimestre de 2013.

La Rioja y Cantabria, son las comunidades con menor número de deudores concursados.

Atendiendo a la tasa de variación anual, Cantabria (-15,6%) y Andalucía (-10,0%) reducen el número de deudores concursados. Por su parte, Canarias (con un 110,3%) y Extremadura (con un 100%) son las comunidades con mayor tasa de variación anual con 122 y 42 deudores concursados respectivamente.

## Número de deudores concursados por tipo de concurso, clase de procedimiento y existencia de propuesta anticipada de convenio. 2º trimestre 2013

Comunidades y ciudades autónomas	Total	Tipo concurso		Clase procedimiento		Existencia de propuesta anticipada	
		Voluntario	Necesario	Ordinario	Abreviado	No	Si
<b>TOTAL</b>	<b>2.614</b>	<b>2.481</b>	<b>133</b>	<b>570</b>	<b>2.044</b>	<b>2.592</b>	<b>22</b>
Andalucía	243	225	18	91	152	243	0
Aragón	116	114	2	34	82	116	0
Asturias, Principado de	51	49	2	8	43	51	0
Baleares, Illes	84	79	5	54	30	84	0
Canarias	122	114	8	44	78	104	18
Cantabria	27	26	1	12	15	27	0
Castilla y León	121	111	10	38	83	119	2
Castilla-La Mancha	90	79	11	18	72	90	0
Cataluña	499	483	16	53	446	499	0
Comunitat Valenciana	377	359	18	68	309	376	1
Extremadura	42	37	5	6	36	42	0
Galicia	149	139	10	32	117	149	0
Madrid, Comunidad de	359	348	11	81	278	358	1
Murcia, Región de	98	89	9	1	97	98	0
Navarra, Comunidad Foral de	44	44	0	20	24	44	0
País Vasco	168	161	7	8	160	168	0
Rioja, La	23	23	0	2	21	23	0
Ceuta	0	0	0	0	0	0	0
Melilla	1	1	0	0	1	1	0

Variación anual del número de deudores concursados por comunidad autónoma

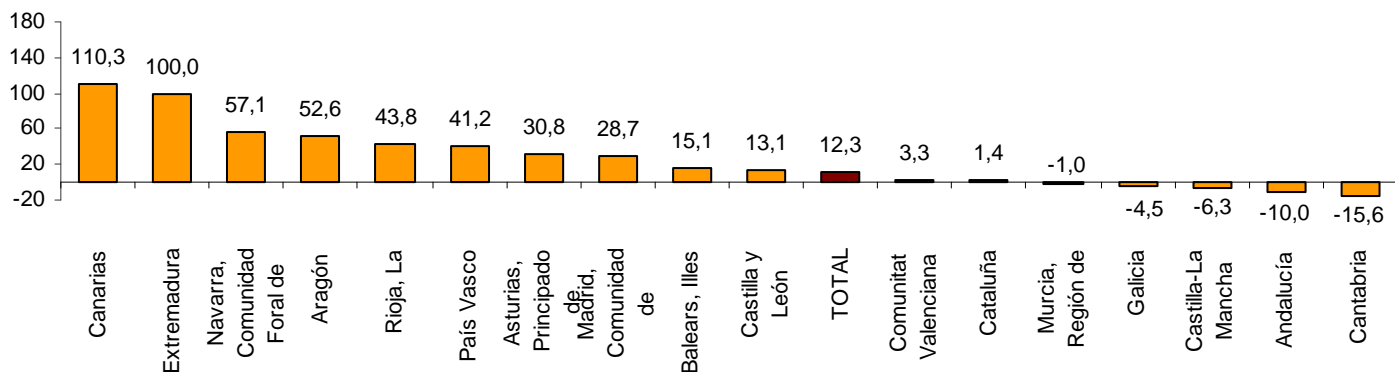

Nota: En junio la tasa de respuesta de los juzgados es del 98,9%, es decir, de los 89 juzgados a los que se les envía el cuestionario, 1 no ha remitido la información a fecha de cierre de la estadística.

### Información provincial

Los resultados provinciales de esta nota de prensa pueden consultarse en la siguiente dirección de la página web del INE:

<http://www.ine.es/daco/daco42/epc/epcpro0213.pdf>

Más información en INEbase – [www.ine.es](http://www.ine.es) Todas las notas de prensa en: [www.ine.es/prensa/prensa.htm](http://www.ine.es/prensa/prensa.htm)

Gabinete de prensa: Teléfonos: 91 583 93 63 / 94 08 – Fax: 91 583 90 87 - [gprensa@ine.es](mailto:gprensa@ine.es)

Área de información: Teléfono: 91 583 91 00 – Fax: 91 583 91 58 – [www.ine.es/infoine](http://www.ine.es/infoine)

## Estadística del Procedimiento Concursal

2º trimestre 2013. Datos provisionales

### PC1. Deudores concursados por tipo de concurso, clase de procedimiento, existencia de propuesta anticipada de convenio y contenido propuesta

	Total	Tipo concurso		Clase procedimiento		Existencia de propuesta anticipada		Contenido propuesta			
		Voluntario	Necesario	Ordinario	Abreviado	No	Sí	Quita	Espera	Quita y espera	Otra
TOTAL	2.614	2.481	133	570	2.044	2.592	22	1	17	4	0
Andalucía	243	225	18	91	152	243	0	0	0	0	0
Aragón	116	114	2	34	82	116	0	0	0	0	0
Asturias, Principado de	51	49	2	8	43	51	0	0	0	0	0
Baleares, Illes	84	79	5	54	30	84	0	0	0	0	0
Canarias	122	114	8	44	78	104	18	1	17	0	0
Cantabria	27	26	1	12	15	27	0	0	0	0	0
Castilla y León	121	111	10	38	83	119	2	0	0	2	0
Castilla-La Mancha	90	79	11	18	72	90	0	0	0	0	0
Cataluña	499	483	16	53	446	499	0	0	0	0	0
Comunitat Valenciana	377	359	18	68	309	376	1	0	0	1	0
Extremadura	42	37	5	6	36	42	0	0	0	0	0
Galicia	149	139	10	32	117	149	0	0	0	0	0
Madrid, Comunidad de	359	348	11	81	278	358	1	0	0	1	0
Murcia, Región de	98	89	9	1	97	98	0	0	0	0	0
Navarra, Comunidad Foral de	44	44	0	20	24	44	0	0	0	0	0
País Vasco	168	161	7	8	160	168	0	0	0	0	0
Rioja, La	23	23	0	2	21	23	0	0	0	0	0
Ceuta	0	0	0	0	0	0	0	0	0	0	0
Melilla	1	1	0	0	1	1	0	0	0	0	0

**2º trimestre 2013. Datos provisionales**

**PC2. Deudores concursados por naturaleza jurídica**

	Total	P. físicas sin actividad empresarial	Empresas			
			Personas físicas	S.A.	S.R.L.	Otras
<b>TOTAL</b>	<b>2.614</b>	<b>206</b>	<b>56</b>	<b>421</b>	<b>1.880</b>	<b>51</b>
Andalucía	243	30	6	39	163	5
Aragón	116	20	3	20	73	0
Asturias, Principado de	51	1	1	12	35	2
Baleares, Illes	84	9	2	14	58	1
Canarias	122	11	3	25	82	1
Cantabria	27	2	0	6	18	1
Castilla y León	121	14	2	25	76	4
Castilla-La Mancha	90	5	2	12	67	4
Cataluña	499	29	7	88	369	6
Comunitat Valenciana	377	30	8	37	294	8
Extremadura	42	4	2	8	27	1
Galicia	149	7	1	24	113	4
Madrid, Comunidad de	359	17	3	75	258	6
Murcia, Región de	98	21	11	3	60	3
Navarra, Comunidad Foral de	44	1	0	4	37	2
País Vasco	168	5	4	26	130	3
Rioja, La	23	0	0	3	20	0
Ceuta	0	0	0	0	0	0
Melilla	1	0	1	0	0	0

2º trimestre 2013. Datos provisionales

PC3. Empresas concursadas por actividad económica principal

(Continúa)

	Total	Agricultura y pesca	Industria				Energía
			Bienes intermedios	Bienes de capital	Bienes de consumo duradero	Bienes de consumo no duradero	
TOTAL	2.408	29	177	114	38	104	10
Andalucía	213	7	11	8	6	8	1
Aragón	96	1	14	8	3	2	1
Asturias, Principado de	50	1	6	1	0	3	0
Balears, Illes	75	0	1	1	0	0	0
Canarias	111	3	4	2	1	3	0
Cantabria	25	0	3	4	0	0	0
Castilla y León	107	3	9	7	3	4	0
Castilla-La Mancha	85	1	4	5	4	5	0
Cataluña	470	1	31	22	5	27	2
Comunitat Valenciana	347	5	28	12	4	18	2
Extremadura	38	0	4	3	0	1	0
Galicia	142	1	15	8	2	6	2
Madrid, Comunidad de	342	2	24	9	4	12	1
Murcia, Región de	77	4	3	4	2	2	0
Navarra, Comunidad Foral de	43	0	1	4	0	4	1
País Vasco	163	0	17	16	2	7	0
Rioja, La	23	0	2	0	2	2	0
Ceuta	0	0	0	0	0	0	0
Melilla	1	0	0	0	0	0	0

(Continúa)

	Construcción		Comercio al por mayor	Comercio al por menor y vehículos	Transporte y almacenamiento	Hostelería	Información y comunicaciones
	Edific. y promoción inmobiliaria	Resto					
TOTAL	444	256	386	58	73	88	55
Andalucía	44	15	30	9	5	7	3
Aragón	20	12	16	3	0	1	2
Asturias, Principado de	13	5	8	4	1	3	0
Balears, Illes	19	3	10	0	1	7	3
Canarias	22	3	20	11	4	4	1
Cantabria	7	4	3	0	0	1	0
Castilla y León	20	16	12	3	7	4	3
Castilla-La Mancha	18	9	13	4	4	4	1
Cataluña	65	45	91	10	11	13	15
Comunitat Valenciana	62	28	66	5	15	12	3
Extremadura	9	6	6	0	1	1	1
Galicia	33	20	25	4	5	2	1
Madrid, Comunidad de	53	45	52	3	5	14	17
Murcia, Región de	19	11	7	1	8	5	1
Navarra, Comunidad Foral de	8	5	7	0	1	3	1
País Vasco	24	28	18	1	4	5	3
Rioja, La	8	1	2	0	1	1	0
Ceuta	0	0	0	0	0	0	0
Melilla	0	0	0	0	0	1	0



**2º trimestre 2013. Datos provisionales**

**PC3. Empresas concursadas por actividad económica principal**

(Conclusión)

	Inmobiliarias financieras y seguros	Actividades profesionales	Actividades administrativas y servic. auxiliares	Resto servicios	Sin clasificar	
<b>TOTAL</b>	<b>83</b>	<b>141</b>	<b>98</b>	<b>92</b>	<b>162</b>	
Andalucía	14	8	9	12	16	
Aragón	2	2	3	4	2	
Asturias, Principado de	1	1	2	0	1	
Baleares, Illes	3	2	19	2	4	
Canarias	5	9	4	5	10	
Cantabria	1	0	0	1	1	
Castilla y León	2	7	1	2	4	
Castilla-La Mancha	1	3	0	3	6	
Cataluña	13	37	16	23	43	
Comunitat Valenciana	15	19	11	14	28	
Extremadura	0	1	0	3	2	
Galicia	1	4	3	5	5	
Madrid, Comunidad de	19	35	17	13	17	
Murcia, Región de	2	1	2	0	5	
Navarra, Comunidad Foral de	1	1	1	3	2	
País Vasco	1	10	10	2	15	
Rioja, La	2	1	0	0	1	
Ceuta	0	0	0	0	0	
Melilla	0	0	0	0	0	

2º trimestre 2013. Datos provisionales

PC4. Empresas concursadas por tramo de asalariados

	Total	Número de asalariados								Sin clasificar
		0	1-2	3-5	6-9	10-19	20-49	50-99	100 y más	
TOTAL	2.408	267	359	337	388	412	313	105	65	162
Andalucía	213	23	36	25	28	43	27	8	7	16
Aragón	96	11	16	8	13	14	20	10	2	2
Asturias, Principado de	50	6	10	5	8	9	8	2	1	1
Baleares, Illes	75	10	14	15	12	7	5	1	7	4
Canarias	111	4	19	15	19	19	15	8	2	10
Cantabria	25	6	1	4	6	5	1	1	0	1
Castilla y León	107	12	15	14	17	20	17	7	1	4
Castilla-La Mancha	85	13	7	16	15	11	12	3	2	6
Cataluña	470	44	78	73	78	71	50	25	8	43
Comunitat Valenciana	347	44	55	56	59	59	35	8	3	28
Extremadura	38	3	5	5	4	9	9	0	1	2
Galicia	142	12	23	16	24	25	24	4	9	5
Madrid, Comunidad de	342	52	41	37	50	59	53	18	15	17
Murcia, Región de	77	16	8	12	9	12	8	5	2	5
Navarra, Comunidad Foral de	43	4	3	5	9	11	7	1	1	2
País Vasco	163	5	22	29	34	32	20	2	4	15
Rioja, La	23	2	5	2	3	6	2	2	0	1
Ceuta	0	0	0	0	0	0	0	0	0	0
Melilla	1	0	1	0	0	0	0	0	0	0

## 2º trimestre 2013. Datos provisionales

### PC5. Empresas concursadas por tramo de volumen de negocio

	Total	Volumen de negocio (millones de €)							Sin clasificar
		Hasta 0,25	(0,25-0,50]	(0,50-1]	(1-2]	(2-5]	(5-10]	Mas de 10	
<b>TOTAL</b>	<b>2.408</b>	<b>545</b>	<b>277</b>	<b>334</b>	<b>306</b>	<b>294</b>	<b>113</b>	<b>128</b>	<b>411</b>
Andalucía	213	56	28	25	29	29	9	10	27
Aragón	96	19	7	15	12	17	7	11	8
Asturias, Principado de	50	11	5	7	11	5	5	3	3
Balears, Illes	75	24	15	4	3	7	0	13	9
Canarias	111	18	10	8	15	13	8	4	35
Cantabria	25	5	1	6	3	4	1	2	3
Castilla y León	107	21	16	16	16	20	5	3	10
Castilla-La Mancha	85	25	8	10	8	14	5	3	12
Cataluña	470	94	57	85	62	68	18	19	67
Comunitat Valenciana	347	76	51	64	56	35	12	9	44
Extremadura	38	8	8	6	6	5	2	1	2
Galicia	142	30	22	24	18	17	15	10	6
Madrid, Comunidad de	342	85	34	49	46	47	16	33	32
Murcia, Región de	77	26	13	7	13	5	2	4	7
Navarra, Comunidad Foral de	43	34	1	1	1	2	1	0	3
País Vasco	163	4	1	4	2	3	5	3	141
Rioja, La	23	8	0	3	5	3	2	0	2
Ceuta	0	0	0	0	0	0	0	0	0
Melilla	1	1	0	0	0	0	0	0	0

## 2º trimestre 2013. Datos provisionales

### PC5. Empresas concursadas por tramo de antigüedad

	Total	Antigüedad (en años)						Sin clasificar
		Hasta 4	De 5 a 8	De 9 a 12	De 13 a 16	De 17 a 19	20 o más	
<b>TOTAL</b>	<b>2.408</b>	<b>224</b>	<b>498</b>	<b>417</b>	<b>333</b>	<b>236</b>	<b>626</b>	<b>74</b>
Andalucía	213	17	36	49	28	22	54	7
Aragón	96	11	16	20	16	7	25	1
Asturias, Principado de	50	2	10	6	10	10	12	0
Baleares, Illes	75	10	23	11	10	8	12	1
Canarias	111	5	19	22	20	13	25	7
Cantabria	25	0	3	7	4	5	6	0
Castilla y León	107	6	20	15	15	9	39	3
Castilla-La Mancha	85	5	18	23	11	6	20	2
Cataluña	470	47	106	60	53	45	136	23
Comunitat Valenciana	347	27	74	60	49	42	84	11
Extremadura	38	2	8	8	7	3	10	0
Galicia	142	9	27	25	22	17	41	1
Madrid, Comunidad de	342	51	68	62	48	26	79	8
Murcia, Región de	77	7	23	17	9	9	9	3
Navarra, Comunidad Foral de	43	3	9	7	8	2	13	1
País Vasco	163	21	33	23	20	7	53	6
Rioja, La	23	1	5	2	2	5	8	0
Ceuta	0	0	0	0	0	0	0	0
Melilla	1	0	0	0	1	0	0	0