

7 de noviembre de 2016

Estadística del Procedimiento Concursal (EPC) Tercer trimestre de 2016. *Datos provisionales*

El número de deudores concursados disminuye un 17,4% en tasa anual en el tercer trimestre de 2016

El 41,2% de las empresas concursadas tienen como actividad principal el Comercio y la Construcción

El número de deudores concursados alcanza la cifra de 995 en el tercer trimestre de 2016, lo que supone una disminución del 17,4% respecto al mismo periodo del año anterior.

Por tipo de concurso, 937 son voluntarios (un 16,0% menos que en el tercer trimestre de 2015) y 58 necesarios (un 34,1% menos). Atendiendo a la clase de procedimiento, los ordinarios disminuyen un 26,4% y los abreviados un 15,4%.

Evolución del número de deudores concursados*

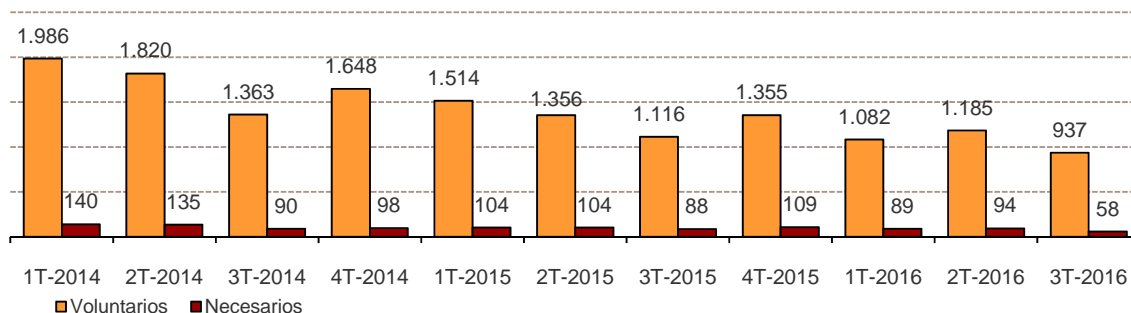

*Datos definitivos hasta el 4º trimestre de 2015

Deudores concursados según forma jurídica y características del concurso 3^{er} trimestre 2016

	Total	% Variación		
		Trimestral	Anual	Anual acumulada
Deudores concursados	995	-22,2	-17,4	-19,5
Persona física sin actividad empresarial	130	-34,3	-3,0	6,5
Empresas concursadas	865	-20,0	-19,2	-22,6
Persona física con actividad empresarial	38	-42,4	-9,5	11,2
Sociedad Anónima (S.A.)	100	-18,7	-30,6	-38,2
Sociedad Limitada (S.R.L.)	703	-17,3	-18,5	-22,1
Otras	24	-42,9	14,3	4,0
Tipo de concurso				
Voluntario	937	-20,9	-16,0	-19,6
Necesario	58	-38,3	-34,1	-18,6
Clase de procedimiento				
Ordinario	156	-12,4	-26,4	-31,2
Abreviado	839	-23,8	-15,4	-17,2

Evolución de la tasa trimestral

Para contribuir al análisis e interpretación de los datos, el gráfico siguiente muestra la variación trimestral del número de deudores concursados entre el tercer y el segundo trimestre en los cinco últimos años. En 2016 la tasa trimestral es del -22,2%.

Evolución de la tasa trimestral del número de deudores concursados (variación del 3^{er} trimestre respecto al 2^o trimestre)

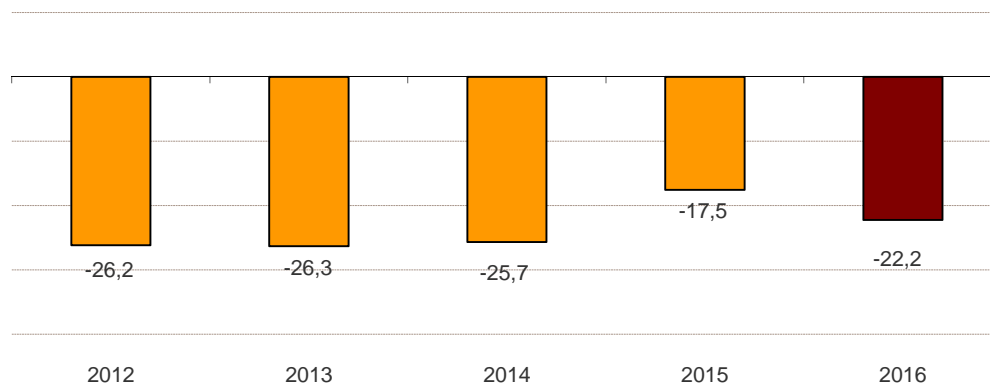

Empresas concursadas por naturaleza jurídica y tramo de volumen de negocio

De los 995 deudores concursados en el tercer trimestre, 865 son empresas (personas físicas con actividad empresarial y personas jurídicas) y 130 personas físicas sin actividad empresarial, lo que supone el 86,9% y el 13,1%, respectivamente, del total de deudores.

El número de empresas concursadas disminuye un 19,2% en el tercer trimestre de 2016 respecto al mismo periodo del año pasado.

Según la forma jurídica, el 81,3% de las empresas concursadas son Sociedades de Responsabilidad Limitada.

El 35,3% de las empresas concursadas se encuentra en el tramo más bajo de volumen de negocio (hasta 250.000 euros) y son, principalmente, Sociedades de Responsabilidad Limitada.

Empresas concursadas por naturaleza jurídica y tramo de volumen de negocio en millones de euros al año. 3^{er} trimestre 2016

	Total	P. física*	S.A.	S.R.L.	Otras
TOTAL	865	38	100	703	24
Hasta 0,25	305	28	20	247	10
De más de 0,25 a 0,5	107	0	11	93	3
De más de 0,5 a 1	95	1	10	83	1
De más de 1 a 2	81	0	16	62	3
De más de 2 a 5	63	0	14	48	1
Más de 5	40	0	15	24	1
Sin clasificar	174	9	14	146	5

* Personas físicas con actividad empresarial

Empresas concursadas por actividad económica y tramo de asalariados

El 22,1% de las empresas concursadas tienen como actividad económica principal el *Comercio*, el 19,1% la *Construcción* y el 14,9% el *Resto de servicios*.

En cuanto al número de asalariados, el 57,2% del total de empresas concursadas tiene menos de seis. Y, entre éstas, el 31,1% no tiene asalariados.

Empresas concursadas por actividad económica principal y tramo de asalariados 3^{er} trimestre 2016

	Tramo de asalariados									
	Total	0	1-2	3-5	6-9	10-19	20-49	50-99	100 y más	Sin clasificar
TOTAL	865	154	203	138	104	82	56	19	18	91
Agricultura y pesca	4	0	1	1	0	0	2	0	0	0
Industria y energía	107	5	21	17	17	19	21	5	2	0
Construcción	165	56	41	19	21	16	7	2	3	0
Comercio	191	21	61	52	26	16	7	5	3	0
Transporte y almacenamiento	26	3	7	5	3	6	0	0	2	0
Hostelería	44	4	10	12	8	5	4	0	1	0
Actividades profesionales	62	13	17	12	10	3	5	1	1	0
Actividades administrativas	46	14	10	3	2	6	2	4	5	0
Resto servicios	129	38	35	17	17	11	8	2	1	0
Sin clasificar	91	0	0	0	0	0	0	0	0	91

Tomando como referencia el total de empresas existentes en cada actividad económica, el 0,05% de las empresas de *Industria y energía* inicia un procedimiento concursal en el tercer trimestre, frente al 0,001% de las empresas de *Agricultura y pesca*.

Por tramo de asalariados, el 0,15% de las empresas existentes entre 50 y 99 asalariados comienza un procedimiento concursal, frente al 0,01% de las empresas sin asalariados.

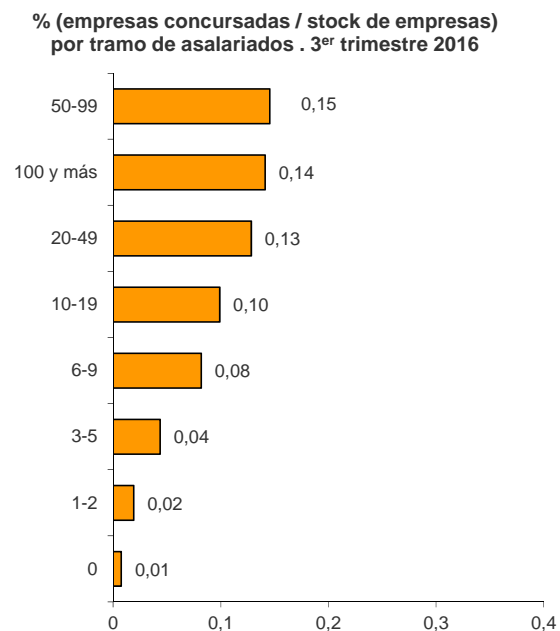
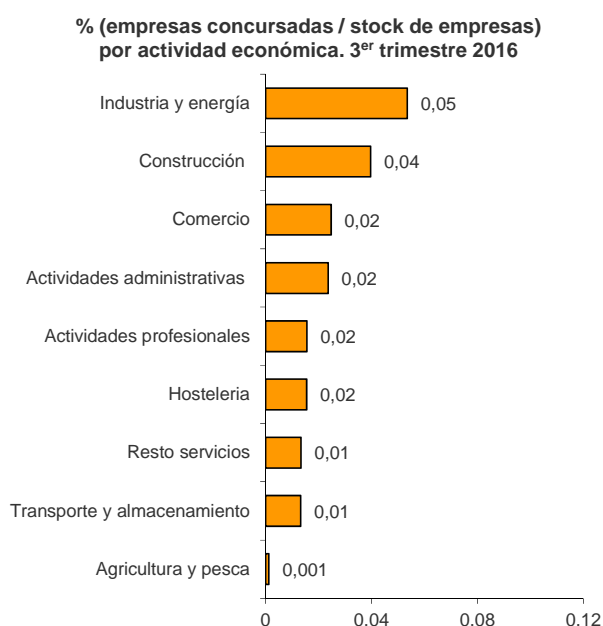

Empresas concursadas por antigüedad

El 22,2% del total de empresas concursadas en el tercer trimestre tiene una antigüedad de 20 o más años. Por su parte, el 17,0% tiene cuatro o menos años de antigüedad.

El 23,1% de las empresas concursadas con cuatro o menos años de antigüedad figuran en el sector *Comercio*. Por su parte, el 54,7% de las concursadas con 20 o más años de antigüedad se dedican al *Comercio* y a la *Industria y energía*.

Empresas concursadas por antigüedad y actividad económica. 3^{er} trimestre 2016

	Antigüedad (en años)							Sin clasificar
	Total	Hasta 4	De 5 a 8	De 9 a 12	De 13 a 16	De 17 a 19	20 o más	
TOTAL	865	147	158	167	113	64	192	24
Agricultura y pesca	4	1	1	1	0	0	1	0
Industria y energía	107	15	8	8	9	7	60	0
Construcción	165	15	24	40	30	22	34	0
Comercio	191	34	48	30	22	12	45	0
Transporte y almacenamiento	26	6	3	3	5	3	6	0
Hostelería	44	17	12	7	3	2	3	0
Actividades profesionales	62	11	15	11	11	4	10	0
Actividades administrativas	46	13	12	8	4	1	8	0
Resto servicios	129	33	24	29	15	6	22	0
Sin clasificar	91	2	11	30	14	7	3	24

Tomando como referencia el *stock* de empresas existentes por antigüedad de la empresa, el 0,033% de las que tienen 20 o más años de antigüedad se ven afectadas por un procedimiento concursal este trimestre. Por su parte, el 0,012% del total de empresas de hasta cuatro años de antigüedad inician un procedimiento concursal.

% (empresas concursadas / stock de empresas) por antigüedad de la empresa. 3^{er} trimestre 2016

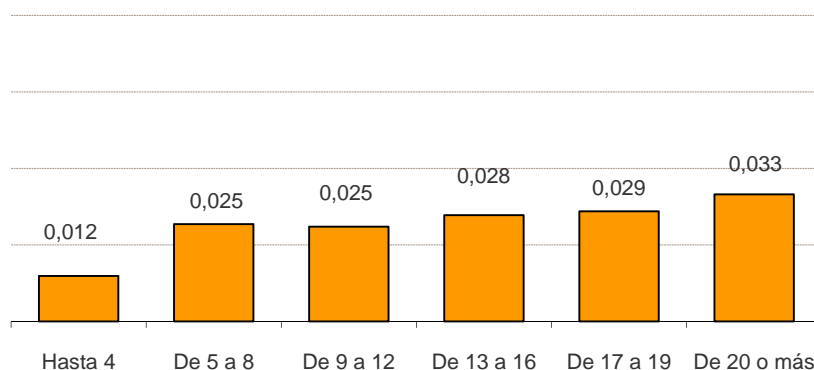

Resultados por comunidades autónomas

Cataluña y Comunidad de Madrid concentran el 40,8% del total de deudores concursados en el tercer trimestre de 2016.

Deudores concursados por tipo de concurso, clase de procedimiento y existencia de propuesta anticipada de convenio. 3^{er} trimestre 2016

	Total	Tipo concurso		Clase procedimiento		Existencia de propuesta anticipada	
		Voluntario	Necesario	Ordinario	Abreviado	No	Si
TOTAL	995	937	58	156	839	994	1
Andalucía	109	103	6	43	66	109	0
Aragón	38	33	5	14	24	38	0
Asturias, Principado de	6	5	1	1	5	6	0
Baleares, Illes	22	18	4	13	9	21	1
Canarias	20	20	0	1	19	20	0
Cantabria	12	10	2	3	9	12	0
Castilla y León	52	50	2	16	36	52	0
Castilla-La Mancha	28	23	5	1	27	28	0
Cataluña	231	224	7	12	219	231	0
Comunitat Valenciana	141	135	6	21	120	141	0
Extremadura	8	8	0	0	8	8	0
Galicia	58	52	6	4	54	58	0
Madrid, Comunidad de	175	167	8	24	151	175	0
Murcia, Región de	19	18	1	0	19	19	0
Navarra, Comunidad Foral de	16	16	0	2	14	16	0
País Vasco	53	50	3	1	52	53	0
Rioja, La	6	5	1	0	6	6	0

En términos de variación anual del número de deudores concursados, Principado de Asturias es la comunidad que presenta la mayor bajada (-83,3%). Por su parte, Aragón presenta el mayor aumento (15,2%).

Variación anual del número de deudores concursados por comunidad autónoma

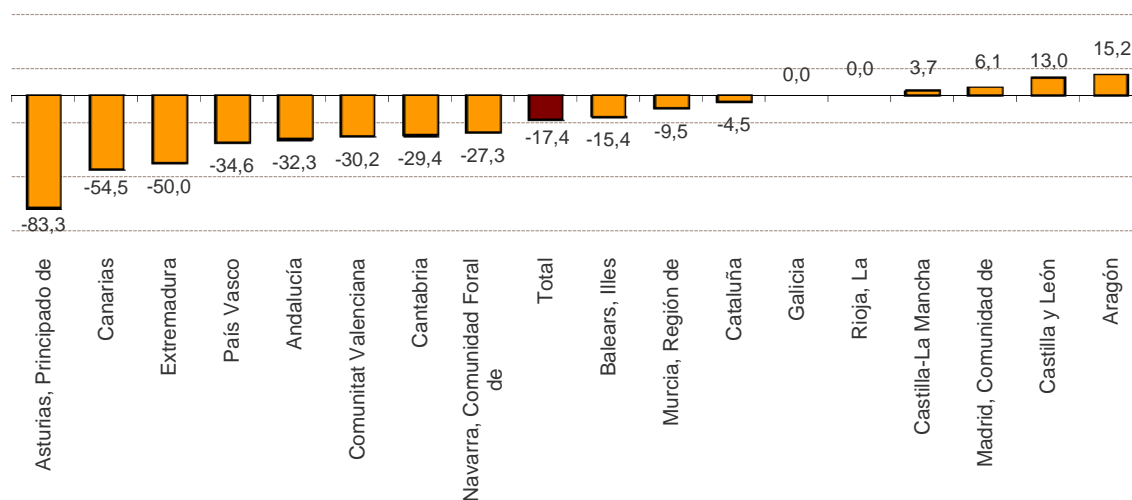

Estadística del Procedimiento Concursal

3^{er} trimestre 2016. Datos provisionales

EPC.1 Deudores concursados por tipo de concurso, clase de procedimiento, existencia de propuesta anticipada de convenio y contenido propuesta

	Total	Tipo concurso		Clase procedimiento		Existencia de propuesta anticipada		Contenido propuesta			
		Voluntario	Necesario	Ordinario	Abreviado	No	Si	Quita	Espera	Quita y espera	Otra
TOTAL	995	937	58	156	839	994	1	0	0	0	1
Andalucía	109	103	6	43	66	109	0	0	0	0	0
Aragón	38	33	5	14	24	38	0	0	0	0	0
Asturias, Principado de	6	5	1	1	5	6	0	0	0	0	0
Baleares, Illes	22	18	4	13	9	21	1	0	0	0	1
Canarias	20	20	0	1	19	20	0	0	0	0	0
Cantabria	12	10	2	3	9	12	0	0	0	0	0
Castilla y León	52	50	2	16	36	52	0	0	0	0	0
Castilla-La Mancha	28	23	5	1	27	28	0	0	0	0	0
Cataluña	231	224	7	12	219	231	0	0	0	0	0
Comunitat Valenciana	141	135	6	21	120	141	0	0	0	0	0
Extremadura	8	8	0	0	8	8	0	0	0	0	0
Galicia	58	52	6	4	54	58	0	0	0	0	0
Madrid, Comunidad de	175	167	8	24	151	175	0	0	0	0	0
Murcia, Región de	19	18	1	0	19	19	0	0	0	0	0
Navarra, Comunidad Foral de	16	16	0	2	14	16	0	0	0	0	0
País Vasco	53	50	3	1	52	53	0	0	0	0	0
Rioja, La	6	5	1	0	6	6	0	0	0	0	0
Ceuta	1	0	1	0	1	1	0	0	0	0	0
Melilla	0	0	0	0	0	0	0	0	0	0	0

EPC.2 Deudores concursados por naturaleza jurídica

	Total	P. físicas sin actividad empresarial	Empresas			
			Personas físicas	S.A.	S.R.L.	Otras
TOTAL	995	130	38	100	703	24
Andalucía	109	10	0	14	78	7
Aragón	38	4	4	3	25	2
Asturias, Principado de	6	1	0	0	5	0
Baleares, Illes	22	3	1	3	15	0
Canarias	20	5	0	1	14	0
Cantabria	12	4	0	0	8	0
Castilla y León	52	11	2	11	28	0
Castilla-La Mancha	28	4	1	1	21	1
Cataluña	231	42	11	26	149	3
Comunitat Valenciana	141	12	6	7	114	2
Extremadura	8	0	0	0	8	0
Galicia	58	12	3	6	34	3
Madrid, Comunidad de	175	12	6	22	130	5
Murcia, Región de	19	2	0	0	17	0
Navarra, Comunidad Foral de	16	3	2	3	8	0
País Vasco	53	5	0	3	44	1
Rioja, La	6	0	2	0	4	0
Ceuta	1	0	0	0	1	0
Melilla	0	0	0	0	0	0

3^{er} trimestre 2016. Datos provisionales

EPC.3 Empresas concursadas por actividad económica principal

(Continúa)

	Total	Agricultura y pesca	Industria				Energía
			Bienes intermedios	Bienes de capital	Bienes de consumo duradero	Bienes de consumo no duradero	
TOTAL	865	4	44	19	7	34	3
Andalucía	99	2	7	1	0	3	0
Aragón	34	0	0	2	1	2	0
Asturias, Principado de	5	0	0	0	1	0	0
Balears, Illes	19	0	1	0	0	0	0
Canarias	15	1	0	0	0	0	0
Cantabria	8	0	0	1	0	1	0
Castilla y León	41	0	4	1	0	0	0
Castilla-La Mancha	24	0	2	0	0	1	0
Cataluña	189	0	7	8	2	7	3
Comunitat Valenciana	129	1	8	2	2	7	0
Extremadura	8	0	0	0	0	0	0
Galicia	46	0	2	2	0	2	0
Madrid, Comunidad de	163	0	3	1	1	8	0
Murcia, Región de	17	0	2	0	0	0	0
Navarra, Comunidad Foral de	13	0	0	1	0	1	0
País Vasco	48	0	7	0	0	1	0
Rioja, La	6	0	1	0	0	1	0
Ceuta	1	0	0	0	0	0	0
Melilla	0	0	0	0	0	0	0

(Continúa)

	Construcción		Comercio al por mayor	Comercio al por menor y vehículos	Transporte y almacenamiento	Hostelería	Información y comunicaciones
	Edific. y promoción inmobiliaria	Resto					
TOTAL	106	59	173	18	26	44	32
Andalucía	12	7	21	3	2	2	0
Aragón	2	6	7	0	1	1	0
Asturias, Principado de	1	1	2	0	0	0	0
Balears, Illes	5	1	3	0	1	2	1
Canarias	3	0	3	1	1	4	0
Cantabria	0	0	1	0	0	0	1
Castilla y León	8	1	9	1	0	4	0
Castilla-La Mancha	8	1	3	2	0	1	1
Cataluña	17	15	37	4	6	4	14
Comunitat Valenciana	13	2	34	3	2	10	7
Extremadura	1	2	2	2	0	1	0
Galicia	9	2	12	0	1	3	0
Madrid, Comunidad de	18	13	24	2	7	6	6
Murcia, Región de	6	1	4	0	0	0	0
Navarra, Comunidad Foral de	0	3	5	0	0	0	1
País Vasco	3	3	6	0	4	6	1
Rioja, La	0	1	0	0	0	0	0
Ceuta	0	0	0	0	1	0	0
Melilla	0	0	0	0	0	0	0

3^{er} trimestre 2016. Datos provisionales

EPC.3 Empresas concursadas por actividad económica principal

	Inmobiliarias financieras y seguros	Actividades profesionales	Actividades administrativas y servic. auxiliares	Resto servicios	(Conclusión) Sin clasificar
TOTAL	41	62	46	56	91
Andalucía	0	8	5	8	18
Aragón	1	3	0	2	6
Asturias, Principado de	0	0	0	0	0
Balears, Illes	0	0	2	0	3
Canarias	0	0	2	0	0
Cantabria	1	0	0	1	2
Castilla y León	2	1	0	3	7
Castilla-La Mancha	0	0	1	1	3
Cataluña	10	13	14	13	15
Comunitat Valenciana	8	7	6	7	10
Extremadura	0	0	0	0	0
Galicia	1	3	0	3	6
Madrid, Comunidad de	13	17	14	15	15
Murcia, Región de	1	2	0	0	1
Navarra, Comunidad Foral de	0	1	0	1	0
País Vasco	2	6	2	2	5
Rioja, La	2	1	0	0	0
Ceuta	0	0	0	0	0
Melilla	0	0	0	0	0

EPC.4 Empresas concursadas por tramo de asalariados

	Total	Número de asalariados								Sin clasificar
		0	1-2	3-5	6-9	10-19	20-49	50-99	100 y más	
TOTAL	865	154	203	138	104	82	56	19	18	91
Andalucía	99	16	15	20	10	4	10	3	3	18
Aragón	34	5	14	3	2	3	0	1	0	6
Asturias, Principado de	5	0	2	0	2	0	1	0	0	0
Balears, Illes	19	4	2	6	1	0	1	1	1	3
Canarias	15	2	1	4	2	4	2	0	0	0
Cantabria	8	3	0	0	1	2	0	0	0	2
Castilla y León	41	4	15	4	6	3	2	0	0	7
Castilla-La Mancha	24	2	6	2	5	4	2	0	0	3
Cataluña	189	33	39	30	34	16	14	2	6	15
Comunitat Valenciana	129	25	42	22	7	10	7	4	2	10
Extremadura	8	1	0	3	1	1	1	0	1	0
Galicia	46	8	11	8	5	4	3	0	1	6
Madrid, Comunidad de	163	34	32	22	18	23	9	6	4	15
Murcia, Región de	17	6	5	1	3	1	0	0	0	1
Navarra, Comunidad Foral de	13	2	4	3	0	2	1	1	0	0
País Vasco	48	7	14	7	6	5	3	1	0	5
Rioja, La	6	2	0	3	1	0	0	0	0	0
Ceuta	1	0	1	0	0	0	0	0	0	0
Melilla	0	0	0	0	0	0	0	0	0	0

3^{er} trimestre 2016. Datos provisionales

EPC.5 Empresas concursadas por tramo de volumen de negocio

	Total	Volumen de negocio (millones de €)							Sin clasificar
		Hasta 0,25	(0,25-0,50]	(0,50-1]	(1-2]	(2-5]	(5-10]	Mas de 10	
TOTAL	865	305	107	95	81	63	19	21	174
Andalucía	99	33	13	15	8	6	2	3	19
Aragón	34	15	4	4	2	1	1	0	7
Asturias, Principado de	5	1	3	0	0	1	0	0	0
Balears, Illes	19	6	2	0	4	1	1	0	5
Canarias	15	5	3	3	3	0	0	0	1
Cantabria	8	3	1	0	1	0	0	0	3
Castilla y León	41	13	8	6	4	2	0	0	8
Castilla-La Mancha	24	8	3	1	4	4	0	1	3
Cataluña	189	71	24	24	14	16	6	7	27
Comunitat Valenciana	129	44	19	11	10	10	3	3	29
Extremadura	8	2	0	1	3	0	1	0	1
Galicia	46	17	3	9	4	2	0	1	10
Madrid, Comunidad de	163	65	18	14	21	14	4	3	24
Murcia, Región de	17	6	1	1	1	3	0	1	4
Navarra, Comunidad Foral de	13	5	2	2	0	0	0	2	2
País Vasco	48	6	3	3	1	3	1	0	31
Rioja, La	6	4	0	1	1	0	0	0	0
Ceuta	1	1	0	0	0	0	0	0	0
Melilla	0	0	0	0	0	0	0	0	0

EPC.6 Empresas concursadas por tramo de antigüedad

	Total	Antigüedad (en años)						Sin clasificar
		Hasta 4	De 5 a 8	De 9 a 12	De 13 a 16	De 17 a 19	20 o más	
TOTAL	865	147	158	167	113	64	192	24
Andalucía	99	12	22	18	18	6	17	6
Aragón	34	7	4	8	5	1	8	1
Asturias, Principado de	5	1	2	1	0	0	1	0
Balears, Illes	19	0	2	2	4	4	6	1
Canarias	15	4	4	2	2	1	2	0
Cantabria	8	1	0	2	2	1	2	0
Castilla y León	41	2	9	12	6	4	7	1
Castilla-La Mancha	24	3	4	6	3	2	5	1
Cataluña	189	44	26	36	23	6	48	6
Comunitat Valenciana	129	24	33	19	9	14	28	2
Extremadura	8	0	2	2	1	0	3	0
Galicia	46	6	12	7	4	5	10	2
Madrid, Comunidad de	163	28	27	31	25	15	34	3
Murcia, Región de	17	3	1	2	5	1	5	0
Navarra, Comunidad Foral de	13	1	1	3	0	1	7	0
País Vasco	48	8	8	15	6	3	7	1
Rioja, La	6	2	1	1	0	0	2	0
Ceuta	1	1	0	0	0	0	0	0
Melilla	0	0	0	0	0	0	0	0

Más información en **INEbase** – www.ine.es

Todas las notas de prensa en: www.ine.es/prensa/prensa.htm

Gabinete de prensa: Teléfonos: 91 583 93 63 / 94 08 – Fax: 91 583 90 87 – gprensa@ine.es

Área de información: Teléfono: 91 583 91 00 – Fax: 91 583 91 58 – www.ine.es/infoine