

22 de marzo de 2013

**Indicadores de Actividad del Sector Servicios (IASS). Base 2010**  
Enero 2013. *Datos Provisionales*

**La tasa anual de la cifra de negocios del Sector Servicios de Mercado se sitúa en el  $-4,6\%$ , frente al  $-7,5\%$  de diciembre**

**La variación mensual es del  $0,8\%$  si se eliminan los efectos estacionales y de calendario**

**El INE publica los primeros índices en base 2010 y comienza a difundirlos corregidos de efectos estacionales y de calendario**

La cifra de negocios del Sector Servicios de Mercado experimenta una variación del  $-4,6\%$  en enero respecto al mismo mes del año anterior, lo que supone casi tres puntos por encima de la registrada en diciembre.

Si se eliminan los efectos estacionales y de calendario la tasa anual es del  $-5,5\%$ , más de un punto superior a la de diciembre.

**Índice general de cifra de negocios del Sector Servicios de Mercado**

**Tasa Anual**

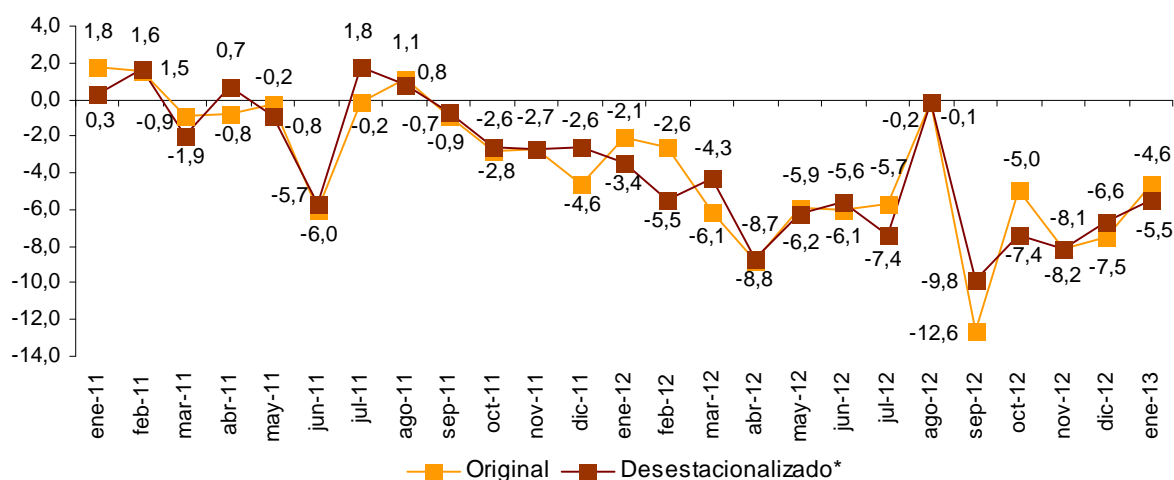

\* Desestacionalizado: Corregido de efectos estacionales y de calendario.

## Evolución anual de la cifra de negocios del Sector Servicios

Todos los sectores presentan tasas anuales negativas. El Comercio disminuye un 4,1% y Otros Servicios un 5,6%. Dentro de éstos, *Comercio al por mayor e intermediarios del comercio y Transporte y almacenamiento* son los sectores que menos descienden, con unas tasas anuales del -0,9% y -1,2%, respectivamente. En el otro extremo, los mayores descensos son para *Venta y reparación de vehículos y motocicletas* (-16,3%) y *Actividades profesionales, científicas y técnicas* (-10,5%).

Si se eliminan los efectos estacionales y de calendario, todos los sectores presentan tasas negativas respecto a enero del año anterior.

### Índices nacionales de cifra de negocios por sectores

|  | Índice original | % de variación Anual | Índice desestacionalizado | % de variación Anual |
|--|-----------------|----------------------|---------------------------|----------------------|
| <b>ÍNDICE GENERAL</b>                                    | 85,8            | -4,6                 | 90,8                      | -5,5                 |
| 1. Comercio  | 88,1            | -4,1                 | 90,6                      | -5,3                 |
| 1.1. Venta y reparación de vehículos y motocicletas      | 63,3            | -16,3                | 69,6                      | -18,2                |
| 1.2. Comercio al por mayor e intermediarios del comercio | 89,1            | -0,9                 | 93,9                      | -2,6                 |
| 1.3. Comercio al por menor                               | 93,9            | -5,9                 | 90,2                      | -7,1                 |
| 2. Otros servicios                                       | 81,5            | -5,6                 | 91,3                      | -6,1                 |
| 2.1. Transporte y almacenamiento                         | 90,5            | -1,2                 | 97,7                      | -3,3                 |
| 2.2. Hostelería  | 74,4            | -7,2                 | 91,2                      | -7,0                 |
| 2.3. Información y comunicaciones                        | 87,3            | -5,7                 | 90,9                      | -6,2                 |
| 2.4. Actividades profesionales, científicas y técnicas   | 76,7            | -10,5                | 85,6                      | -10,8                |
| 2.5. Actividades administrativas y servicios auxiliares  | 72,6            | -5,8                 | 90,9                      | -5,9                 |

En un análisis más detallado se pueden observar las actividades que registran las tasas anuales más positivas y las que presentan los mayores descensos en el mes de enero.

### Actividades con las tasas anuales de cifra de negocios del Sector Servicios más altas

| Actividad (Agregado elemental)  | Tasa anual (%) |
|---|----------------|
| Comercio al por mayor de productos alimenticios, bebidas y tabaco             | 3,8            |
| Programación, consultoría y otras actividades relacionadas con la informática | 2,6            |
| Comercio al por mayor de materias primas agrarias y de animales vivos         | 1,7            |
| Almacenamiento y actividades anexas al transporte                             | 1,5            |

### Actividades con las tasas anuales de cifra de negocios del Sector Servicios más bajas

| Actividad (Agregado elemental)   | Tasa anual (%) |
|--|----------------|
| Venta de vehículos, motocicletas y repuestos                                 | -18,4          |
| Publicidad y estudios de mercado   | -14,6          |
| Telecomunicaciones   | -11,5          |
| Servicios técnicos de arquitectura e ingeniería; ensayos y análisis técnicos | -10,8          |

## Resultados por comunidades autónomas. Tasas de variación de la cifra de negocios

Todas las comunidades autónomas registran una evolución negativa de la cifra de negocios del Sector Servicios de Mercado en el mes de enero.

Las que presentan los menores descensos son La Rioja (-0,5%) y Galicia (-0,6%). Por su parte, las comunidades con las mayores bajadas son Comunidad de Madrid (-5,7%) y Cataluña (-5,5%).

### Índice general por comunidades autónomas Tasa anual de cifra de negocios

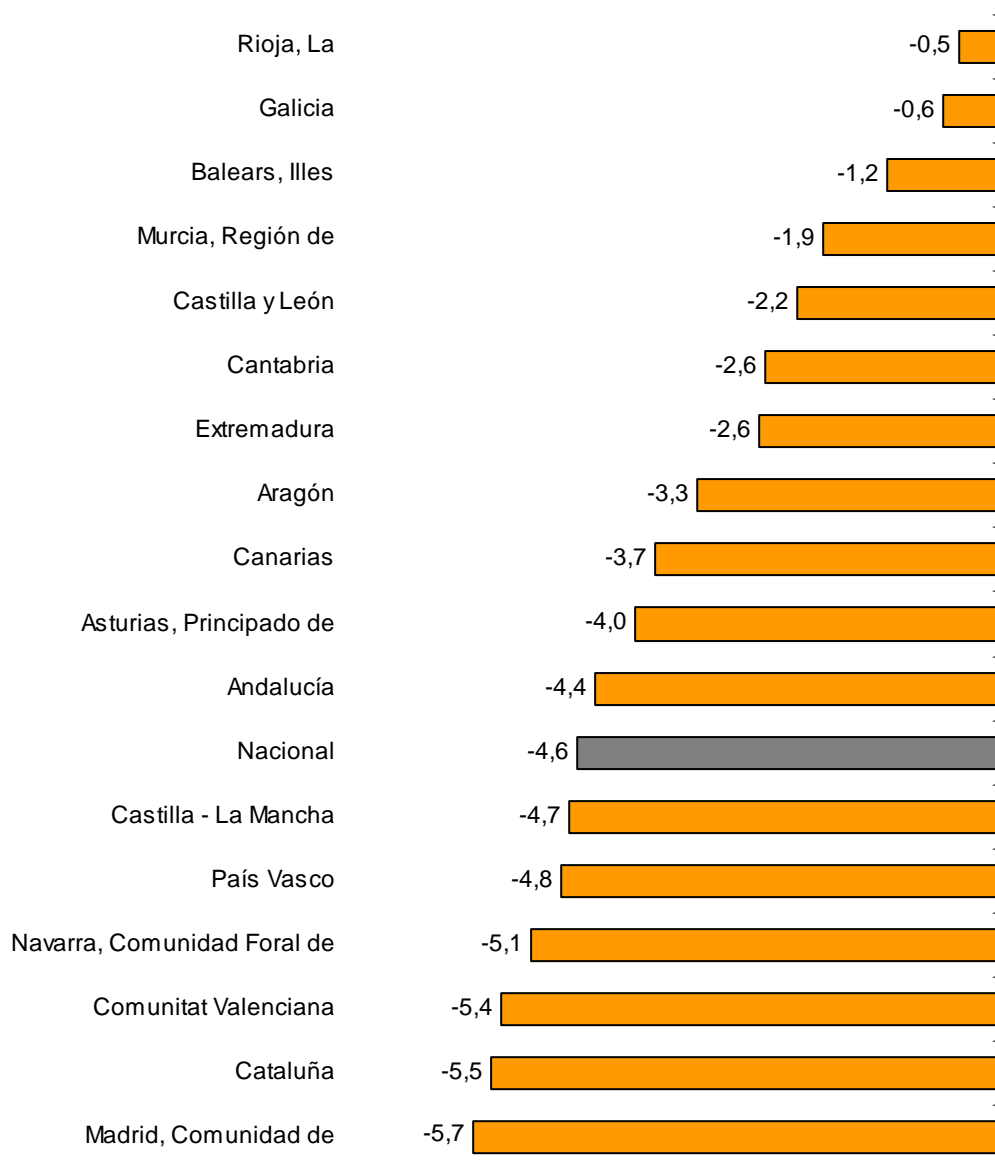

## Evolución mensual de la cifra de negocios del Sector Servicios corregida de efectos estacionales y de calendario

La variación mensual del índice general de la cifra de negocios del Sector Servicios de Mercado entre los meses de enero y diciembre, eliminando tanto el efecto de calendario como la estacionalidad, es del 0,8%. Esta tasa es tres décimas superior a la de diciembre.

### Índice general de cifra de negocios del Sector Servicios de Mercado Corregido de efectos estacionales y de calendario. Tasa Mensual

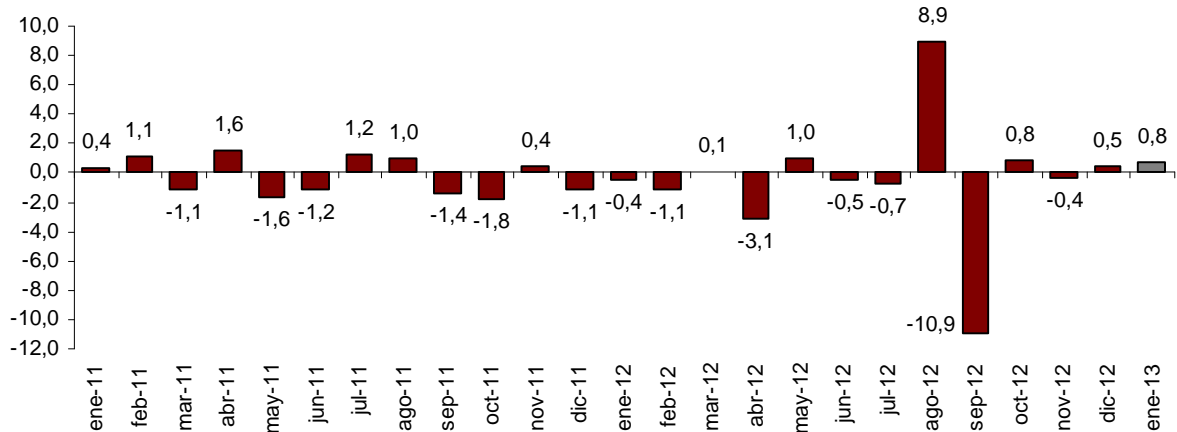

## Evolución mensual de la cifra de negocios por sectores corregida de efectos estacionales y de calendario

Si se elimina los efectos estacionales y de calendario, la variación mensual del Comercio es del 1,0% y la de Otros Servicios del 0,4%. Tres sectores presentan variación mensual negativa: *Venta y reparación de vehículos y motocicletas* (-2,7%), *Información y comunicaciones* (-1,0%) y *Actividades administrativas y servicios auxiliares* (-0,4%).

### Índice de cifra de negocios general y por sectores Corregido de efectos estacionales y de calendario. Tasa mensual

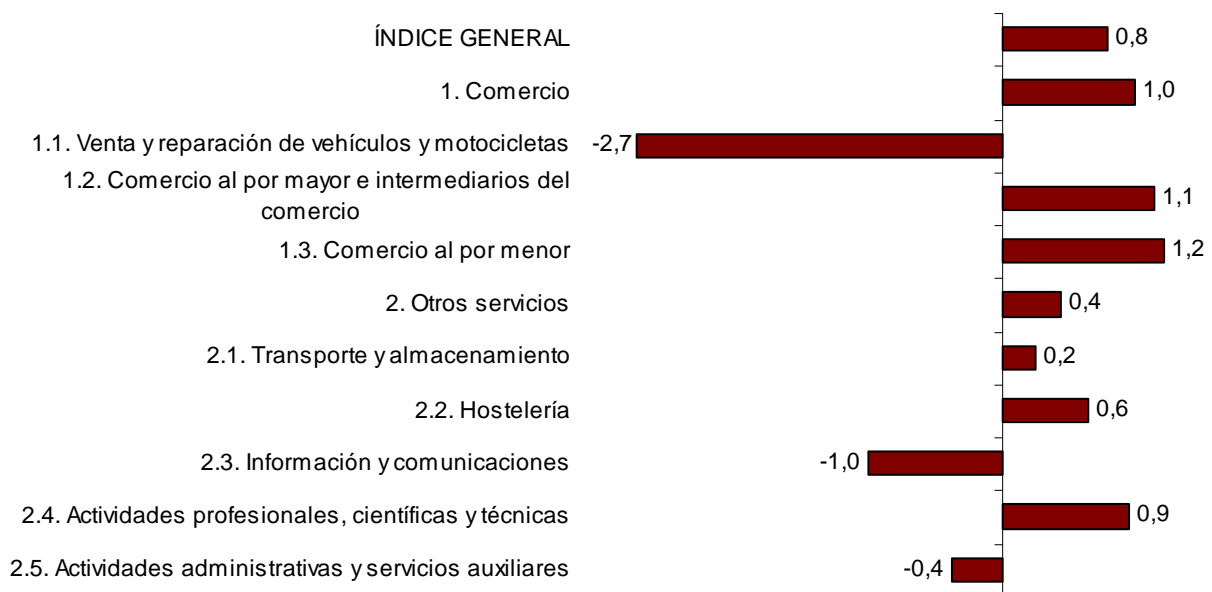

## Evolución de la ocupación

El empleo en el Sector Servicios de Mercado experimenta una variación del -3,0% en enero respecto al mismo mes del año anterior. Esta tasa es una décima mayor que la registrada en diciembre.

El Comercio presenta una variación anual del -2,4% y Otros Servicios del -3,4%.

Por sectores, *Comercio al por mayor e intermediarios del comercio* y *Actividades profesionales, científicas y técnicas* experimentan las menores bajadas (con tasas del -1,8% y -2,9%, respectivamente).

Por su parte, *Venta y reparación de vehículos y motocicletas* (-5,4%) y *Actividades administrativas y servicios auxiliares* (-3,9%) registran los descensos más acusados.

## Índices nacionales de ocupación por sectores

|  | Índice | % de variación |       |
|--|--------|----------------|-------|
|  |        | Mensual        | Anual |
| <b>ÍNDICE GENERAL</b>                                    | 94,1   | -1,3           | -3,0  |
| 1. Comercio  | 95,9   | -1,1           | -2,4  |
| 1.1. Venta y reparación de vehículos y motocicletas      | 88,8   | -0,8           | -5,4  |
| 1.2. Comercio al por mayor e intermediarios del comercio | 98,0   | -0,7           | -1,8  |
| 1.3. Comercio al por menor                               | 95,8   | -1,4           | -2,3  |
| 2. Otros servicios                                       | 92,8   | -1,5           | -3,4  |
| 2.1. Transporte y almacenamiento                         | 93,4   | -0,8           | -3,1  |
| 2.2. Hostelería  | 90,0   | -1,9           | -3,4  |
| 2.3. Información y comunicaciones                        | 94,9   | -0,1           | -3,7  |
| 2.4. Actividades profesionales, científicas y técnicas   | 94,5   | -0,5           | -2,9  |
| 2.5. Actividades administrativas y servicios auxiliares  | 93,0   | -3,0           | -3,9  |

## Resultados por comunidades autónomas. Tasas de variación de la ocupación

Todas las comunidades registran tasas anuales negativas en el empleo en enero.

Los menores descensos se dan en Illes Balears y Región de Murcia (ambas con  $-1,5\%$ ) y País Vasco ( $-1,7\%$ ). Por su parte, las mayores bajadas se producen en Principado de Asturias ( $-4,3\%$ ) y Canarias ( $-3,6\%$ ).

### Índice general por comunidades autónomas Tasa anual de ocupación

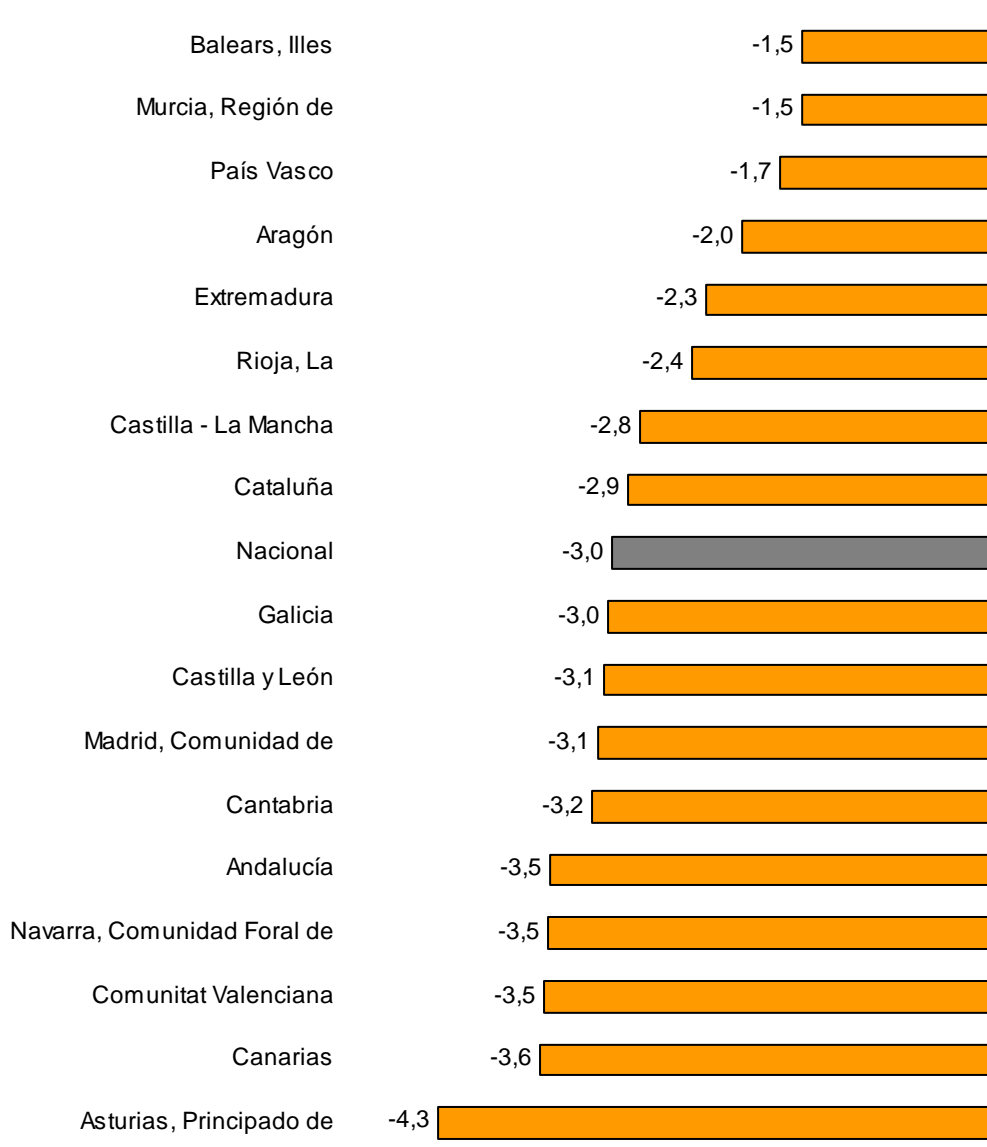

## **Anexo informativo**

### **Principales características de los Indicadores de Actividad del Sector Servicios en Base 2010**

El Instituto Nacional de Estadística (INE) publica hoy los Indicadores de Actividad del Sector Servicios en base 2010. De esta forma se da cumplimiento al Reglamento (CE) Nº 1165/98 del Consejo de 19 de mayo de 1998 sobre las estadísticas coyunturales, donde se establece que los Estados Miembros deben cambiar la base cada cinco años, concretamente en los terminados en cero y cinco. Este cambio debe realizarse dentro de los tres años después del fin de este nuevo año base.

Con la implantación de la nueva base se pretende mejorar la representatividad de estos indicadores mediante la actualización de la muestra y de la estructura de ponderaciones. El objetivo es conseguir unos indicadores que se adapten a los cambios producidos en los últimos años en el sector de los servicios no financieros de mercado de manera que midan la evolución de dicho sector de forma más precisa.

Entre los cambios introducidos en la base 2010, destaca el nuevo sistema de cálculo, que abandona el concepto de base fija (caracterizado por la utilización de un sistema de ponderaciones fijas a lo largo del tiempo que dura la base) e introduce una nueva forma de producir estos indicadores, basada en índices encadenados, más acorde con la metodología de esta encuesta en la que se realiza una rotación muestral del 25%.

#### **Actualización de la muestra y estructura de ponderaciones**

##### *- Muestra*

Uno de los aspectos más importantes en el proceso de cambio de base es la actualización de la muestra. Para ello se realiza un nuevo diseño muestral acorde a la nueva población de empresas del Directorio Central de Empresas que es el marco poblacional de la encuesta, obteniéndose una nueva muestra teórica que recoge mejor la estructura actual del sector. Durante todo el año 2012 se ha estado recogiendo información de nuevas unidades conforme al nuevo diseño muestral.

El muestreo utilizado es un muestreo estratificado por rama de actividad, comunidad autónoma y tamaño. Se realiza una afijación de Neyman para repartir la muestra en los diferentes estratos, prefijando errores de muestreo del 4%, por rama de actividad a nivel nacional, y por sector en cada comunidad autónoma. En cada estrato se ha realizado una selección aleatoria, excepto para las empresas con más de 200 asalariados que entran todas a formar parte de la muestra. En ciertas ramas y comunidades son también exhaustivos estratos de menor tamaño, por tener muy poca población. También se seleccionan todas las empresas multilocalizadas (esto es, aquellas con locales en distintas comunidades autónomas) con 50 y más asalariados y las empresas con una facturación anual importante y con menos de 200 asalariados. De esta manera, en el año 2013 se recoge cada mes información de una muestra de unas 28.000 empresas para la obtención de los Indicadores de Actividad del Sector Servicios.

Los Indicadores de Actividad del Sector Servicios estudian la población formada por las empresas cuya actividad principal se describe en las secciones G, (Comercio), H (Transporte y Almacenamiento), I (Hostelería), J (Información y Comunicaciones), M (Actividades Profesionales, Científicas y Técnicas) y N (Actividades Administrativas y Servicios Auxiliares) de la Clasificación Nacional de Actividades Económicas 2009 (CNAE-09).

## - Ponderaciones

Se ha actualizado la estructura completa de ponderaciones a todos los niveles de desagregación, funcional y geográfica, para representar de forma más precisa la actividad del sector de los servicios de mercado no financieros. Y anualmente se actualizan las ponderaciones que van referidas al diciembre último.

Para ello se utiliza la información de la Encuesta Anual de Servicios del año 2010 y de la Encuesta Anual de Comercio del año 2010, que investigan a más de 140.000 empresas del sector. Estas encuestas están referidas a la media del año 2010 y para corregir el desfase que se produce entre este período y el de las ponderaciones (mes de diciembre del año inmediatamente anterior al considerado) se actualizan éstas utilizando información sobre la evolución de los indicadores de cifra de negocios y empleo procedente de la propia encuesta coyuntural de los Indicadores de Actividad del Sector Servicios.

## Fórmula de cálculo

Coincidiendo con el cambio de base se modifica la formulación empleada en la compilación de los índices de cifra de negocios y ocupación de la estadística de los Indicadores de Actividad del Sector Servicios pasando de índices directos de tipo Laspeyres con base fija año 2005 a índices Laspeyres encadenados con año base 2010 (encadenamiento mensual en el mes de diciembre último).

En un índice de valor, como son éstos, ambas metodologías son equivalentes pero se introduce esta nueva formulación porque al realizar una rotación anual del 25% de las unidades muestrales, hace que los índices encadenados se consideren metodológicamente más adecuados.

## Enlace de series

Cualquier cambio de base supone una ruptura en las series, máxime cuando además en esta nueva base se produce un cambio en la metodología de cálculo utilizada para elaborar los índices.

Para garantizar la comparabilidad de la información en el tiempo, el INE publica las series retrospectivas en esta nueva base.

Las nuevas series se han construido recalculando el año 2012 con la nueva metodología con el objeto de difundir a partir del primer mes (enero 2013) tasas anuales calculadas con la misma metodología y muestra. Para años anteriores a 2012 se aplica un coeficiente de enlace estructural. De esta forma se mantendrán las tasas de variación publicadas en base 2005 en todos los años excepto en el año 2012, minimizando de esta forma las revisiones debidas al cambio de base.



## **Difusión de resultados**

No hay cambios de difusión respecto a la desagregación funcional y geográfica.

En la corrección de los índices se da un paso más y además de presentar para los principales agregados nacionales los índices de cifra de negocios corregidos de efectos de calendario, se corrigen también de estacionalidad. Esto facilita al usuario la realización del análisis.

Toda la información sobre la nueva base de los Indicadores de Actividad del Sector Servicios, está disponible en la página web del INE ([www.ine.es](http://www.ine.es)).

## Indicadores de Actividad del Sector Servicios. Base 2010 Enero 2013

Datos provisionales

### 1. Índices nacionales de cifra de negocios por ramas de actividad

|  | Índice      | % de variación |              |                           |
|--|-------------|----------------|--------------|---------------------------|
|  |             | Mensual        | Anual        | Media de lo que va de año |
| <b>ÍNDICE GENERAL</b>  | <b>85,8</b> | <b>-12,2</b>   | <b>-4,6</b>  | <b>-4,6</b>               |
| <b>1. COMERCIO</b>   | <b>88,1</b> | <b>-10,8</b>   | <b>-4,1</b>  | <b>-4,1</b>               |
| <b>1.1. VENTA Y REPARACIÓN DE VEHÍCULOS Y MOTOCICLETAS</b>                     | <b>63,3</b> | <b>-9,1</b>    | <b>-16,3</b> | <b>-16,3</b>              |
| Venta de vehículos, motocicletas y repuestos                                   | 59,6        | -12,1          | -18,4        | -18,4                     |
| Mantenimiento y reparación de vehículos  | 84,0        | 5,4            | -6,9         | -6,9                      |
| <b>1.2. COMERCIO AL POR MAYOR E INTERMEDIARIOS DEL COMERCIO</b>                | <b>89,1</b> | <b>-9,7</b>    | <b>-0,9</b>  | <b>-0,9</b>               |
| Intermediarios del comercio  | 95,8        | -19,8          | -3,2         | -3,2                      |
| Materias primas agrarias y de animales vivos                                   | 98,8        | -7,0           | 1,7          | 1,7                       |
| Productos alimenticios, bebidas y tabaco                                       | 89,4        | -22,3          | 3,8          | 3,8                       |
| Artículos de uso doméstico   | 86,5        | -2,5           | -2,9         | -2,9                      |
| Equipos para las tecnologías de la información y las comunicaciones            | 73,1        | -19,7          | -3,6         | -3,6                      |
| Otra maquinaria, equipos y suministros   | 79,9        | -12,3          | -6,1         | -6,1                      |
| Combustibles, metales y otros  | 97,0        | 2,7            | -1,9         | -1,9                      |
| No especializado   | 81,9        | -24,6          | -8,7         | -8,7                      |
| <b>1.3. COMERCIO AL POR MENOR</b>  | <b>93,9</b> | <b>-12,9</b>   | <b>-5,9</b>  | <b>-5,9</b>               |
| <b>2. OTROS SERVICIOS</b>  | <b>81,5</b> | <b>-14,8</b>   | <b>-5,6</b>  | <b>-5,6</b>               |
| <b>2.1. TRANSPORTE Y ALMACENAMIENTO</b>  | <b>90,5</b> | <b>-4,7</b>    | <b>-1,2</b>  | <b>-1,2</b>               |
| Transporte terrestre   | 88,2        | -0,8           | -2,7         | -2,7                      |
| - Transporte por ferrocarril   | 82,3        | -8,2           | -3,1         | -3,1                      |
| - Transporte por taxi  | 86,5        | -7,9           | -5,5         | -5,5                      |
| - Otro transporte terrestre de pasajeros                                       | 87,4        | 0,0            | -7,7         | -7,7                      |
| - Transporte de mercancías por carretera y servicios de mudanza                | 89,2        | 0,2            | -1,3         | -1,3                      |
| Transporte marítimo y por vías navegables interiores                           | 63,8        | -18,8          | -2,0         | -2,0                      |
| Transporte aéreo   | 82,0        | -8,3           | -5,5         | -5,5                      |
| Almacenamiento y actividades anexas al transporte                              | 97,1        | -8,3           | 1,5          | 1,5                       |
| Actividades postales y de correos  | 93,4        | 4,2            | -1,9         | -1,9                      |
| <b>2.2. HOSTELERÍA</b>   | <b>74,4</b> | <b>-13,0</b>   | <b>-7,2</b>  | <b>-7,2</b>               |
| Servicios de alojamiento   | 60,4        | -6,7           | -7,4         | -7,4                      |
| Servicios de comidas y bebidas   | 80,6        | -14,7          | -7,1         | -7,1                      |
| <b>2.3. INFORMACIÓN Y COMUNICACIONES</b>                                       | <b>87,3</b> | <b>-14,7</b>   | <b>-5,7</b>  | <b>-5,7</b>               |
| Edición  | 75,7        | -18,0          | -3,3         | -3,3                      |
| Actividades cinematográficas, de programas de televisión y edición musical     | 85,5        | -18,6          | -4,7         | -4,7                      |
| Programación y emisión de radio y televisión                                   | 82,9        | -24,9          | -8,2         | -8,2                      |
| Telecomunicaciones   | 79,1        | -12,7          | -11,5        | -11,5                     |
| Programación, consultoría y otras actividades relacionadas con la informática  | 107,7       | -13,3          | 2,6          | 2,6                       |
| Servicios de información   | 94,2        | -17,6          | -5,8         | -5,8                      |
| <b>2.4. ACTIVIDADES PROFESIONALES, CIENTÍFICAS Y TÉCNICAS</b>                  | <b>76,7</b> | <b>-28,9</b>   | <b>-10,5</b> | <b>-10,5</b>              |
| Actividades jurídicas, de contabilidad y de consultoría de gestión empresarial | 87,7        | -20,5          | -8,8         | -8,8                      |
| Servicios técnicos de arquitectura e ingeniería; ensayos y análisis técnicos   | 68,5        | -37,3          | -10,8        | -10,8                     |
| Publicidad y estudios de mercado   | 69,0        | -33,9          | -14,6        | -14,6                     |
| Otras actividades profesionales, científicas y técnicas                        | 86,4        | -10,8          | -5,1         | -5,1                      |
| <b>2.5. ACTIVIDADES ADMINISTRATIVAS Y SERVICIOS AUXILIARES</b>                 | <b>72,6</b> | <b>-12,8</b>   | <b>-5,8</b>  | <b>-5,8</b>               |
| Actividades relacionadas con el empleo   | 86,2        | -2,0           | -1,6         | -1,6                      |
| Agencias de viaje y operadores turísticos                                      | 47,9        | -9,8           | -7,0         | -7,0                      |
| Actividades de seguridad e investigación                                       | 96,9        | -1,8           | -3,0         | -3,0                      |
| Actividades de limpieza  | 92,2        | -4,3           | -4,6         | -4,6                      |
| Actividades administrativas de oficina   | 77,1        | -30,2          | -8,8         | -8,8                      |

## 2. Índices nacionales de cifra de negocios corregidos de efecto calendario

|  | Índice      | % de variación |             |                           |
|--|-------------|----------------|-------------|---------------------------|
|  |             | Mensual        | Anual       | Media de lo que va de año |
| <b>ÍNDICE GENERAL</b>                                    | <b>85,1</b> | <b>-14,0</b>   | <b>-5,4</b> | <b>-5,4</b>               |
| 1. Comercio  | 87,2        | -13,0          | -5,1        | -5,1                      |
| 1.1. Venta y reparación de vehículos y motocicletas      | 61,8        | -13,8          | -18,1       | -18,1                     |
| 1.2. Comercio al por mayor e intermediarios del comercio | 88,0        | -12,5          | -2,2        | -2,2                      |
| 1.3. Comercio al por menor                               | 92,7        | -14,2          | -7,1        | -7,1                      |
| 2. Otros servicios                                       | 81,1        | -15,8          | -6,0        | -6,0                      |
| 2.1. Transporte y almacenamiento                         | 89,7        | -6,7           | -2,0        | -2,0                      |
| 2.2. Hostelería  | 74,5        | -12,4          | -6,9        | -6,9                      |
| 2.3. Información y comunicaciones                        | 86,8        | -15,8          | -6,1        | -6,1                      |
| 2.4. Actividades profesionales, científicas y técnicas   | 76,3        | -29,7          | -10,8       | -10,8                     |
| 2.5. Actividades administrativas y servicios auxiliares  | 72,3        | -13,7          | -6,1        | -6,1                      |

## 3. Índices nacionales de cifra de negocios corregidos de efectos estacionales y de calendario

|  | Índice      | % de variación |             |                           |
|--|-------------|----------------|-------------|---------------------------|
|  |             | Mensual        | Anual       | Media de lo que va de año |
| <b>ÍNDICE GENERAL</b>                                    | <b>90,8</b> | <b>0,8</b>     | <b>-5,5</b> | <b>-5,5</b>               |
| 1. Comercio  | 90,6        | 1,0            | -5,3        | -5,3                      |
| 1.1. Venta y reparación de vehículos y motocicletas      | 69,6        | -2,7           | -18,2       | -18,2                     |
| 1.2. Comercio al por mayor e intermediarios del comercio | 93,9        | 1,1            | -2,6        | -2,6                      |
| 1.3. Comercio al por menor                               | 90,2        | 1,2            | -7,1        | -7,1                      |
| 2. Otros servicios                                       | 91,3        | 0,4            | -6,1        | -6,1                      |
| 2.1. Transporte y almacenamiento                         | 97,7        | 0,2            | -3,3        | -3,3                      |
| 2.2. Hostelería  | 91,2        | 0,6            | -7,0        | -7,0                      |
| 2.3. Información y comunicaciones                        | 90,9        | -1,0           | -6,2        | -6,2                      |
| 2.4. Actividades profesionales, científicas y técnicas   | 85,6        | 0,9            | -10,8       | -10,8                     |
| 2.5. Actividades administrativas y servicios auxiliares  | 90,9        | -0,4           | -5,9        | -5,9                      |

## 4. Índice general de cifra de negocios corregido de efectos estacionales y de calendario

|      |      | % de variación     |                         |                      |
|------|------|--------------------|-------------------------|----------------------|
|      |      | Anual <sup>1</sup> | Trimestral <sup>2</sup> | Mensual <sup>3</sup> |
| 2009 |      | -13,6              |                         |                      |
| 2010 |      | 0,8                |                         |                      |
| 2011 |      | -1,0               |                         |                      |
| 2012 |      | -6,1               |                         |                      |
| 2013 |      | -5,5               |                         |                      |
| 2011 | TI   | 0,0                | 0,1                     |                      |
|      | TII  | -2,0               | -0,3                    |                      |
|      | TIII | 0,6                | 0,1                     |                      |
|      | TIV  | -2,6               | -2,5                    |                      |
| 2012 | TI   | -4,4               | -1,7                    |                      |
|      | TII  | -6,9               | -2,9                    |                      |
|      | TIII | -5,8               | 1,2                     |                      |
|      | TIV  | -7,4               | -4,1                    |                      |
| 2013 | TI   | -5,5               | 1,0                     |                      |
| 2012 | ENE  | -3,4               |                         | -0,4                 |
|      | FEB  | -5,5               |                         | -1,1                 |
|      | MAR  | -4,3               |                         | 0,1                  |
|      | ABR  | -8,7               |                         | -3,1                 |
|      | MAY  | -6,2               |                         | 1,0                  |
|      | JUN  | -5,6               |                         | -0,5                 |
|      | JUL  | -7,4               |                         | -0,7                 |
|      | AGO  | -0,2               |                         | 8,9                  |
|      | SEP  | -9,8               |                         | -10,9                |
|      | OCT  | -7,4               |                         | 0,8                  |
|      | NOV  | -8,1               |                         | -0,4                 |
|      | DIC  | -6,6               |                         | 0,5                  |
| 2013 | ENE  | -5,5               |                         | 0,8                  |

Nota:

<sup>1</sup>Tasa anual: Variación de un periodo sobre el mismo periodo del año anterior

<sup>2</sup>Tasa trimestral: Variación de un trimestre sobre el trimestre anterior. En el trimestre actual es la variación de lo que va de trimestre sobre el trimestre anterior

<sup>3</sup>Tasa mensual: Variación de un mes sobre el mes anterior

## 5. Índices nacionales de ocupación por ramas de actividad

|  | Índice      | % de variación |             |                           |
|--|-------------|----------------|-------------|---------------------------|
|  |             | Mensual        | Anual       | Media de lo que va de año |
| <b>ÍNDICE GENERAL</b>  | <b>94,1</b> | <b>-1,3</b>    | <b>-3,0</b> | <b>-3,0</b>               |
| 1. COMERCIO  | 95,9        | -1,1           | -2,4        | -2,4                      |
| 1.1. VENTA Y REPARACIÓN DE VEHÍCULOS Y MOTOCICLETAS                            | 88,8        | -0,8           | -5,4        | -5,4                      |
| Venta de vehículos, motocicletas y repuestos                                   | 86,3        | -0,5           | -6,7        | -6,7                      |
| Mantenimiento y reparación de vehículos  | 91,6        | -1,1           | -3,9        | -3,9                      |
| 1.2. COMERCIO AL POR MAYOR E INTERMEDIARIOS DEL COMERCIO                       | 98,0        | -0,7           | -1,8        | -1,8                      |
| Intermediarios del comercio  | 96,3        | -0,3           | -1,3        | -1,3                      |
| Materias primas agrarias y de animales vivos                                   | 98,0        | -2,1           | -2,0        | -2,0                      |
| Productos alimenticios, bebidas y tabaco                                       | 105,8       | -2,0           | -0,5        | -0,5                      |
| Artículos de uso doméstico   | 96,3        | -0,6           | 0,2         | 0,2                       |
| Equipos para las tecnologías de la información y las comunicaciones            | 96,6        | 1,4            | -3,0        | -3,0                      |
| Otra maquinaria, equipos y suministros   | 92,7        | 0,3            | -3,9        | -3,9                      |
| Combustibles, metales y otros  | 91,9        | 0,1            | -4,6        | -4,6                      |
| No especializado   | 96,2        | -1,3           | -4,7        | -4,7                      |
| 1.3. COMERCIO AL POR MENOR   | 95,8        | -1,4           | -2,3        | -2,3                      |
| 2. OTROS SERVICIOS   | 92,8        | -1,5           | -3,4        | -3,4                      |
| 2.1. TRANSPORTE Y ALMACENAMIENTO   | 93,4        | -0,8           | -3,1        | -3,1                      |
| Transporte terrestre   | 93,8        | -0,3           | -2,7        | -2,7                      |
| - Transporte por ferrocarril   | 99,5        | 0,0            | -1,1        | -1,1                      |
| - Transporte por taxi  | 95,2        | -0,5           | -3,2        | -3,2                      |
| - Otro transporte terrestre de pasajeros                                       | 96,6        | -0,6           | -2,4        | -2,4                      |
| - Transporte de mercancías por carretera y servicios de mudanza                | 92,4        | -0,2           | -2,8        | -2,8                      |
| Transporte marítimo y por vías navegables interiores                           | 81,0        | 0,0            | -11,3       | -11,3                     |
| Transporte aéreo   | 92,9        | -0,8           | -4,1        | -4,1                      |
| Almacenamiento y actividades anexas al transporte                              | 95,6        | -0,7           | -2,7        | -2,7                      |
| Actividades postales y de correos  | 86,7        | -4,2           | -5,3        | -5,3                      |
| 2.2. HOSTELERÍA  | 90,0        | -1,9           | -3,4        | -3,4                      |
| Servicios de alojamiento   | 74,2        | -4,5           | -7,0        | -7,0                      |
| Servicios de comidas y bebidas   | 94,4        | -1,3           | -2,7        | -2,7                      |
| 2.3. INFORMACIÓN Y COMUNICACIONES  | 94,9        | -0,1           | -3,7        | -3,7                      |
| Edición  | 85,8        | 0,1            | -6,7        | -6,7                      |
| Actividades cinematográficas, de programas de televisión y edición musical     | 78,3        | -2,0           | -14,4       | -14,4                     |
| Programación y emisión de radio y televisión                                   | 88,7        | -2,8           | -10,4       | -10,4                     |
| Telecomunicaciones   | 90,8        | -0,1           | -4,4        | -4,4                      |
| Programación, consultoría y otras actividades relacionadas con la informática  | 102,1       | 0,4            | -0,6        | -0,6                      |
| Servicios de información   | 99,1        | 0,9            | -2,0        | -2,0                      |
| 2.4. ACTIVIDADES PROFESIONALES, CIENTÍFICAS Y TÉCNICAS                         | 94,5        | -0,5           | -2,9        | -2,9                      |
| Actividades jurídicas, de contabilidad y de consultoría de gestión empresarial | 97,6        | 0,0            | -1,5        | -1,5                      |
| Servicios técnicos de arquitectura e ingeniería; ensayos y análisis técnicos   | 90,5        | -0,2           | -4,8        | -4,8                      |
| Publicidad y estudios de mercado   | 91,6        | -4,7           | -5,3        | -5,3                      |
| Otras actividades profesionales, científicas y técnicas                        | 94,7        | -0,1           | -1,6        | -1,6                      |
| 2.5. ACTIVIDADES ADMINISTRATIVAS Y SERVICIOS AUXILIARES                        | 93,0        | -3,0           | -3,9        | -3,9                      |
| Actividades relacionadas con el empleo   | 91,5        | -9,1           | -3,7        | -3,7                      |
| Agencias de viaje y operadores turísticos                                      | 87,2        | -0,2           | -4,0        | -4,0                      |
| Actividades de seguridad e investigación                                       | 92,9        | -0,6           | -4,1        | -4,1                      |
| Actividades de limpieza  | 93,8        | -0,6           | -4,0        | -4,0                      |
| Actividades administrativas de oficina   | 93,1        | -6,2           | -4,0        | -4,0                      |

## 6. Índice general de cifra de negocios por comunidades autónomas

|                             | Índice      | % de variación |             |                           |
|-----------------------------|-------------|----------------|-------------|---------------------------|
|                             |             | Mensual        | Anual       | Media de lo que va de año |
| <b>ÍNDICE NACIONAL</b>      | <b>85,8</b> | <b>-12,2</b>   | <b>-4,6</b> | <b>-4,6</b>               |
| Andalucía                   | 86,8        | -11,5          | -4,4        | -4,4                      |
| Aragón                      | 88,1        | -8,6           | -3,3        | -3,3                      |
| Asturias, Principado de     | 84,6        | -10,0          | -4,0        | -4,0                      |
| Baleares, Illes             | 64,2        | -13,6          | -1,2        | -1,2                      |
| Canarias                    | 94,6        | -8,3           | -3,7        | -3,7                      |
| Cantabria                   | 88,0        | -11,0          | -2,6        | -2,6                      |
| Castilla y León             | 90,0        | -10,0          | -2,2        | -2,2                      |
| Castilla-La Mancha          | 84,2        | -9,8           | -4,7        | -4,7                      |
| Cataluña                    | 85,5        | -11,7          | -5,5        | -5,5                      |
| Comunitat Valenciana        | 88,6        | -11,2          | -5,4        | -5,4                      |
| Extremadura                 | 83,2        | -14,3          | -2,6        | -2,6                      |
| Galicia                     | 87,7        | -18,0          | -0,6        | -0,6                      |
| Madrid, Comunidad de        | 84,2        | -13,8          | -5,7        | -5,7                      |
| Murcia, Región de           | 87,2        | -13,6          | -1,9        | -1,9                      |
| Navarra, Comunidad Foral de | 83,1        | -8,5           | -5,1        | -5,1                      |
| País Vasco                  | 87,6        | -11,5          | -4,8        | -4,8                      |
| Rioja, La                   | 88,2        | -11,1          | -0,5        | -0,5                      |

## 7. Índice general de ocupación por comunidades autónomas

|                             | Índice      | % de variación |             |                           |
|-----------------------------|-------------|----------------|-------------|---------------------------|
|                             |             | Mensual        | Anual       | Media de lo que va de año |
| <b>ÍNDICE NACIONAL</b>      | <b>94,1</b> | <b>-1,3</b>    | <b>-3,0</b> | <b>-3,0</b>               |
| Andalucía                   | 94,0        | -1,4           | -3,5        | -3,5                      |
| Aragón                      | 93,1        | -0,6           | -2,0        | -2,0                      |
| Asturias, Principado de     | 91,9        | -1,1           | -4,3        | -4,3                      |
| Baleares, Illes             | 80,9        | -1,2           | -1,5        | -1,5                      |
| Canarias                    | 95,4        | -0,7           | -3,6        | -3,6                      |
| Cantabria                   | 93,0        | -1,4           | -3,2        | -3,2                      |
| Castilla y León             | 94,2        | -1,1           | -3,1        | -3,1                      |
| Castilla-La Mancha          | 92,5        | -0,4           | -2,8        | -2,8                      |
| Cataluña                    | 94,4        | -1,8           | -2,9        | -2,9                      |
| Comunitat Valenciana        | 95,7        | -1,9           | -3,5        | -3,5                      |
| Extremadura                 | 94,2        | -0,7           | -2,3        | -2,3                      |
| Galicia                     | 93,9        | -1,7           | -3,0        | -3,0                      |
| Madrid, Comunidad de        | 94,3        | -1,0           | -3,1        | -3,1                      |
| Murcia, Región de           | 95,5        | -0,8           | -1,5        | -1,5                      |
| Navarra, Comunidad Foral de | 93,5        | -1,8           | -3,5        | -3,5                      |
| País Vasco                  | 96,8        | -1,1           | -1,7        | -1,7                      |
| Rioja, La                   | 96,0        | -1,6           | -2,4        | -2,4                      |

Más información en INEbase – [www.ine.es](http://www.ine.es) Todas las notas de prensa en: [www.ine.es/prensa/prensa.htm](http://www.ine.es/prensa/prensa.htm)

Gabinete de prensa: Teléfonos: 91 583 93 63 / 94 08 – Fax: 91 583 90 87 - [gprensa@ine.es](mailto:gprensa@ine.es)

Área de información: Teléfono: 91 583 91 00 – Fax: 91 583 91 58 – [www.ine.es/infoine](http://www.ine.es/infoine)