

24 de mayo de 2018

**Indicadores de Actividad del Sector Servicios (IASS). Base 2015**  
Marzo 2018. *Datos Provisionales*

**La variación mensual de la cifra de negocios<sup>1</sup> del Sector Servicios de Mercado es del 0,7% si se eliminan los efectos estacionales y de calendario**

**La tasa anual se sitúa en el 6,5% en la serie corregida de efectos estacionales y de calendario, y en el 3,4% en la serie original**

**Evolución mensual de la cifra de negocios del Sector Servicios de Mercado**

La variación mensual del índice general de la cifra de negocios del Sector Servicios de Mercado entre los meses de marzo y febrero, eliminando los efectos estacionales y de calendario, es del 0,7%. Esta tasa es seis décimas inferior a la de febrero.

**Índice general de cifra de negocios del Sector Servicios de Mercado  
Corregido de efectos estacionales y de calendario. Tasa mensual**

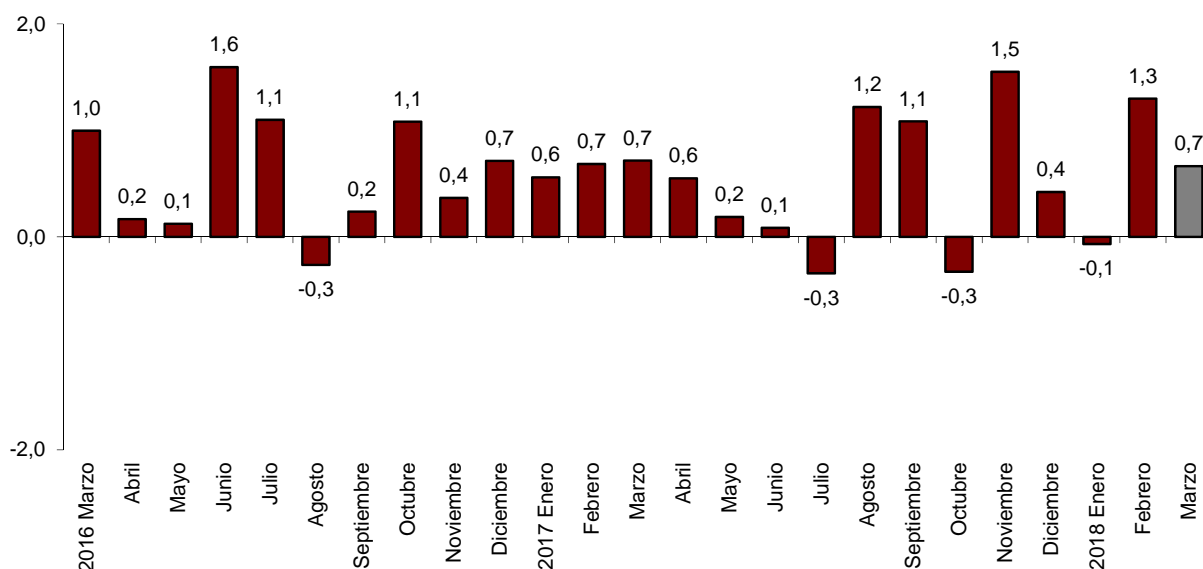

<sup>1</sup> Conforme se recoge en la metodología de este índice de valor, la información se presenta en términos corrientes (nominales), esto es, sin ajustar los efectos en las variaciones de precios en el mismo.

Si se eliminan los efectos estacionales y de calendario, *Comercio* sube un 0,7%, y *Otros Servicios* un 0,6%.

Por sectores, *Actividades profesionales, científicas y técnicas* (2,1%) presenta el mayor incremento. Por su parte, *Venta y reparación de vehículos y motocicletas* (-1,5%), y *Actividades administrativas y servicios auxiliares* (-0,2%) registran los únicos descensos.

## Índices de cifra de negocios: General y por sectores Corregidos de efectos estacionales y de calendario. Tasa mensual

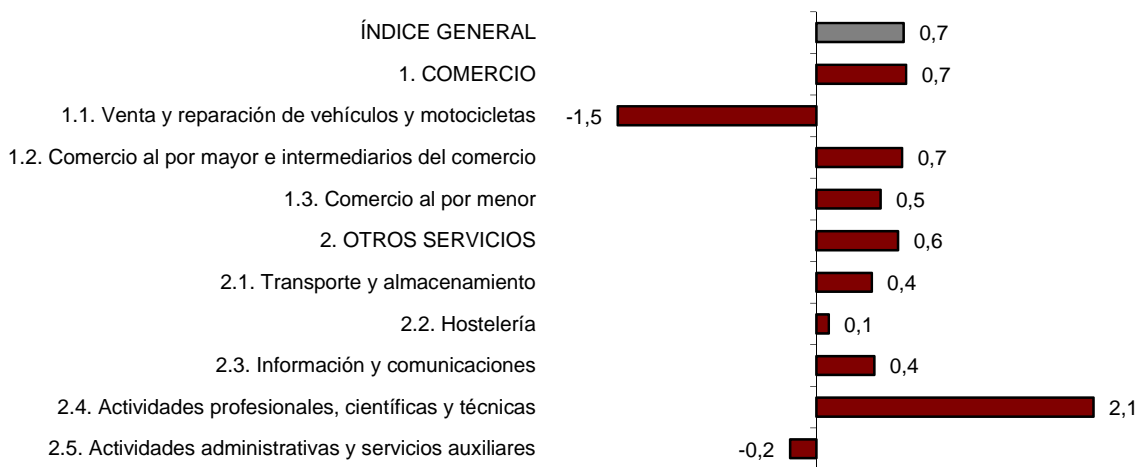

En un análisis más detallado se pueden observar las ramas de actividad que registran las tasas mensuales más altas y las que presentan los mayores descensos en el mes de marzo.

### Ramas de actividad con las tasas mensuales más altas del índice de cifra de negocios corregido de efectos estacionales y de calendario

Ramas de actividad (División de la CNAE 2009)	Tasa mensual (%)
Publicidad y estudios de mercado	3,2
Servicios técnicos de arquitectura e ingeniería; ensayos y análisis técnicos	3,1
Actividades postales y de correos	1,9

### Ramas de actividad con las tasas mensuales más bajas del índice de cifra de negocios corregido de efectos estacionales y de calendario

Ramas de actividad (División de la CNAE 2009)	Tasa mensual (%)
Programación y emisión de radio y televisión	-2,4
Servicios de alojamiento	-1,6
Venta y reparación de vehículos y motocicletas	-1,5

## Evolución anual de los índices de cifra de negocios del Sector Servicios de Mercado

El Índice general de la cifra de negocios del Sector Servicios de Mercado corregido de efectos estacionales y de calendario experimenta una variación del 6,5% en marzo respecto al mismo mes de 2017. Esta tasa es igual a la registrada en febrero.

La serie original presenta una variación anual del 3,4%, lo que supone 3,2 puntos por debajo de la registrada en febrero.

### Índice general de cifra de negocios del Sector Servicios de Mercado Tasa anual

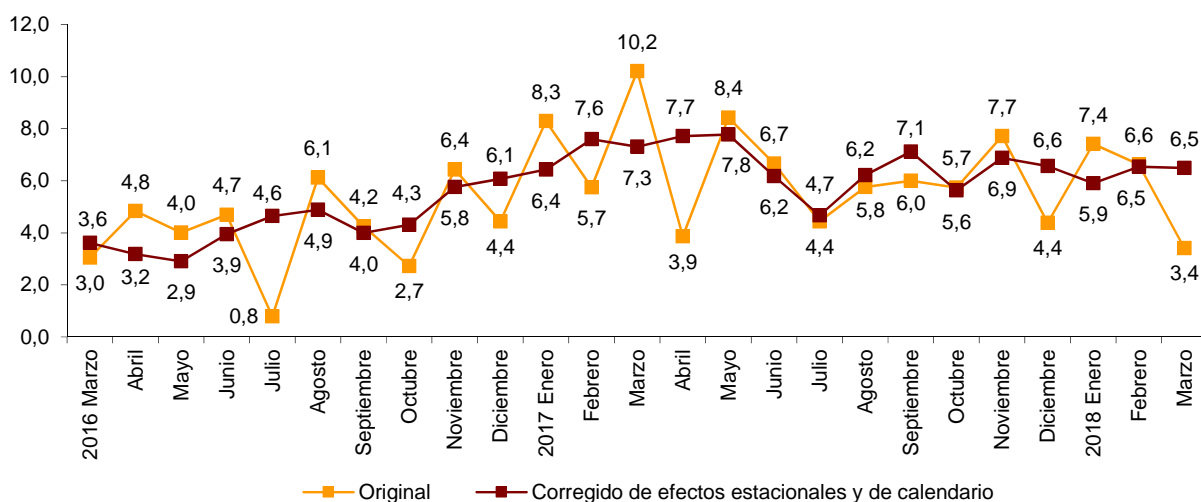

Si se eliminan los efectos estacionales y de calendario, *Comercio* sube un 6,8% respecto a marzo de 2017 y *Otros Servicios* un 6,6%.

Todos los sectores registran tasas anuales positivas. *Actividades profesionales, científicas y técnicas* (13,2%) y *Venta y reparación de vehículos y motocicletas* (8,4%) son los que más suben.

### Tasas anuales de los índices de cifra de negocios del Sector Servicios de Mercado: General y por sectores

	Índice original	Índice corregido de efectos estacionales y de calendario
	Tasa anual (%)	Tasa anual (%)
<b>ÍNDICE GENERAL</b>	<b>3,4</b>	<b>6,5</b>
<b>1. COMERCIO</b>	<b>2,7</b>	<b>6,8</b>
1.1. Venta y reparación de vehículos y motocicletas	2,4	8,4
1.2. Comercio al por mayor e intermediarios del comercio	3,0	7,4
1.3. Comercio al por menor	2,2	2,5
<b>2. OTROS SERVICIOS</b>	<b>4,8</b>	<b>6,6</b>
2.1. Transporte y almacenamiento	1,6	5,3
2.2. Hostelería	6,0	2,8
2.3. Información y comunicaciones	2,5	4,8
2.4. Actividades profesionales, científicas y técnicas	8,8	13,2
2.5. Actividades administrativas y servicios auxiliares	7,4	5,8

## Resultados por comunidades autónomas. Tasas de variación anual de la cifra de negocios. Serie original

Todas las comunidades autónomas aumentan su cifra de negocios del Sector Servicios de Mercado en marzo respecto al mismo mes de 2017.

Cantabria (7,7%), Aragón (6,3%) e Illes Balears (6,2%) son las que más suben. Por su parte, Castilla y León (0,3%), Galicia (0,5%) y Andalucía (0,9%) registran los menores incrementos; mientras que, Región de Murcia (0,0%) se mantiene estable.

## Índices generales: nacional y por comunidades autónomas Tasa anual de la cifra de negocios

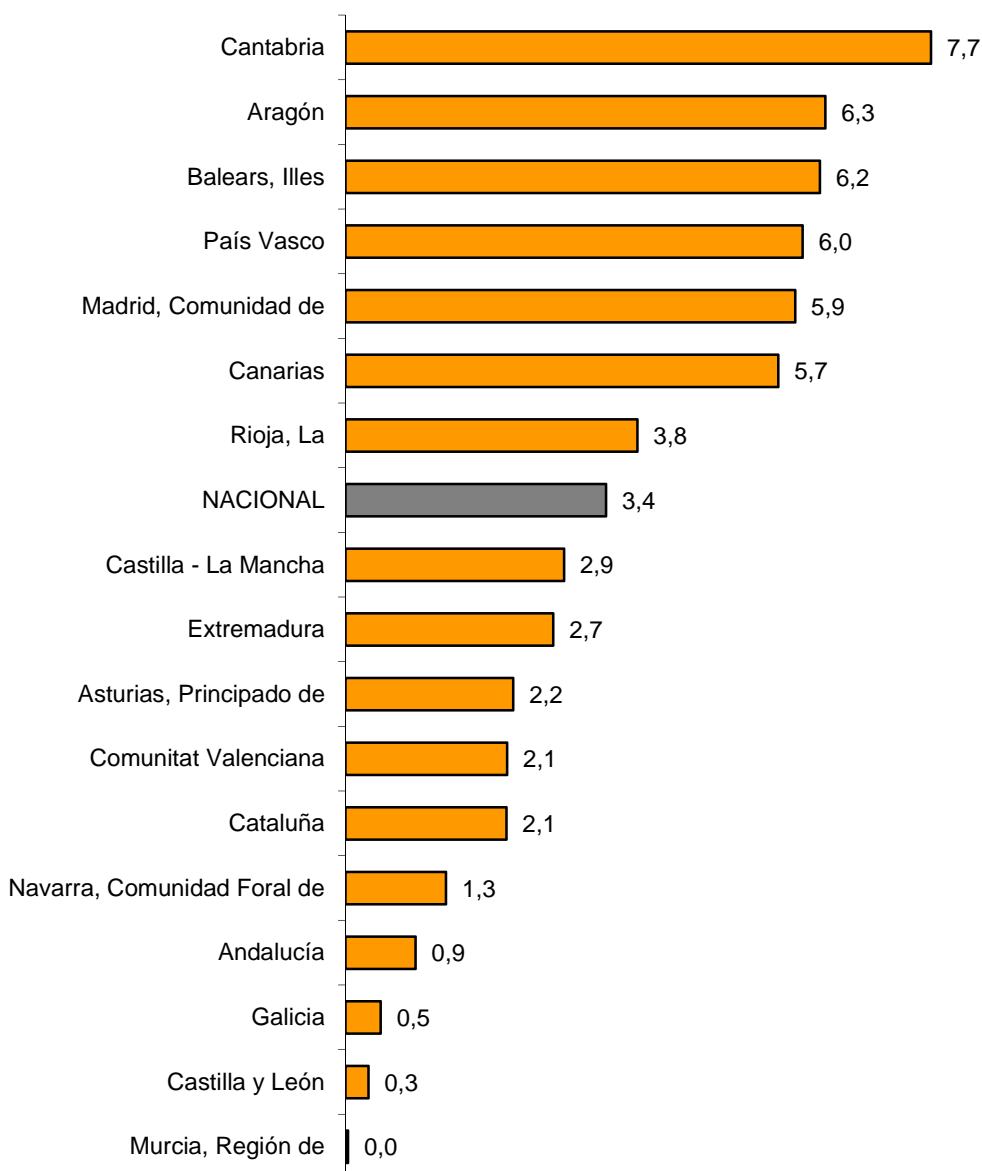

## Evolución de la ocupación

El empleo en el Sector Servicios de Mercado aumenta un 2,4% en marzo respecto al mismo mes del año anterior. Esta tasa es igual a la registrada en febrero.

La ocupación aumenta un 1,6% en el *Comercio* y un 2,8% en *Otros servicios*.

### Índices de ocupación: General y por sectores

	Índice	Tasa (%)	
		Mensual	Anual
<b>ÍNDICE GENERAL</b>	<b>105,2</b>	<b>1,2</b>	<b>2,4</b>
1. COMERCIO	104,3	0,3	1,6
1.1. Venta y reparación de vehículos y motocicletas	105,1	0,2	2,4
1.2. Comercio al por mayor e intermediarios del comercio	107,3	0,2	2,4
1.3. Comercio al por menor	102,3	0,5	1,0
2. OTROS SERVICIOS	105,7	1,8	2,8
2.1. Transporte y almacenamiento	106,2	0,9	3,0
2.2. Hostelería	103,4	4,4	2,4
2.3. Información y comunicaciones	106,0	0,5	3,2
2.4. Actividades profesionales, científicas y técnicas	104,6	0,6	1,8
2.5. Actividades administrativas y servicios auxiliares	108,8	1,3	3,7

### Resultados por comunidades autónomas. Tasas de variación anual de la ocupación

Todas las comunidades presentan tasas anuales positivas en el empleo. Illes Balears (4,3%) registra el mayor incremento.

### Índices generales: nacional y por comunidades autónomas Tasa anual de ocupación

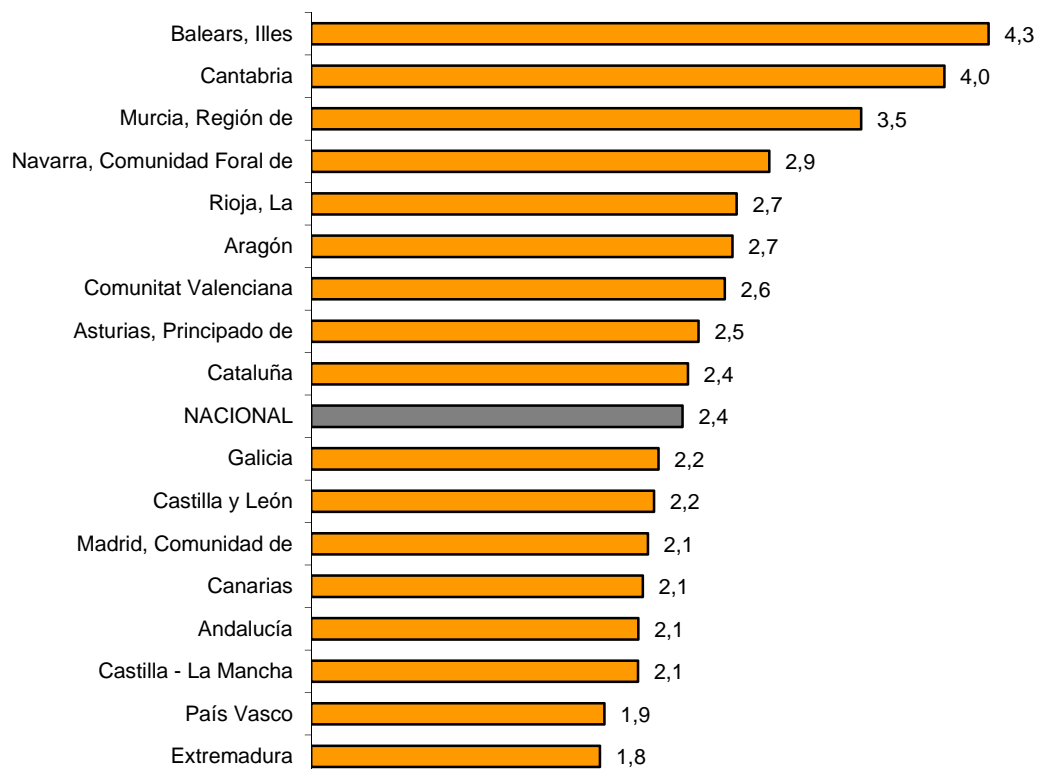

## Indicadores de Actividad del Sector Servicios. Base 2015 Marzo 2018

Datos provisionales

### 1. Índices de cifra de negocios: General y por sectores. Corregidos de efectos estacionales y de calendario

	Índice	Tasa (%)		De la media de lo que va de año
		Mensual	Anual	
<b>ÍNDICE GENERAL</b>	<b>116,8</b>	<b>0,7</b>	<b>6,5</b>	<b>6,3</b>
1. COMERCIO	117,2	0,7	6,8	6,3
1.1. Venta y reparación de vehículos y motocicletas	128,6	-1,5	8,4	11,5
1.2. Comercio al por mayor e intermediarios del comercio	118,8	0,7	7,4	7,0
1.3. Comercio al por menor	107,5	0,5	2,5	2,4
2. OTROS SERVICIOS	116,2	0,6	6,6	6,5
2.1. Transporte y almacenamiento	112,7	0,4	5,3	5,6
2.2. Hostelería	113,9	0,1	2,8	3,3
2.3. Información y comunicaciones	112,0	0,4	4,8	4,4
2.4. Actividades profesionales, científicas y técnicas	127,4	2,1	13,2	11,2
2.5. Actividades administrativas y servicios auxiliares	117,0	-0,2	5,8	7,4

### 2. Índices de cifra de negocios: General y por sectores. Corregidos de efectos de calendario

	Índice	Tasa (%)	
		Anual	De la media de lo que va de año
<b>ÍNDICE GENERAL</b>	<b>117,6</b>	<b>6,8</b>	<b>6,4</b>
1. COMERCIO	119,8	7,1	6,4
1.1. Venta y reparación de vehículos y motocicletas	136,8	7,6	11,3
1.2. Comercio al por mayor e intermediarios del comercio	124,4	7,8	7,1
1.3. Comercio al por menor	102,4	2,6	2,4
2. OTROS SERVICIOS	113,7	6,7	6,6
2.1. Transporte y almacenamiento	113,6	5,2	5,5
2.2. Hostelería	101,6	2,6	3,2
2.3. Información y comunicaciones	113,6	4,8	4,5
2.4. Actividades profesionales, científicas y técnicas	127,3	13,8	11,5
2.5. Actividades administrativas y servicios auxiliares	109,6	6,3	8,0

## 3. Índices de cifra de negocios: General y por actividades.

### Series originales

	Índice	Tasa (%)	
		Anual	De la media de lo que va de año
<b>ÍNDICE GENERAL</b>	<b>116,0</b>	<b>3,4</b>	<b>5,7</b>
1. COMERCIO	117,7	2,7	5,5
1.1. VENTA Y REPARACIÓN DE VEHÍCULOS Y MOTOCICLETAS	135,3	2,4	9,6
Venta de vehículos, motocicletas y repuestos	139,0	2,4	10,3
Mantenimiento y reparación de vehículos	111,7	2,1	4,5
1.2. COMERCIO AL POR MAYOR E INTERMEDIARIOS DEL COMERCIO	122,3	3,0	6,2
Intermediarios del comercio	131,2	3,9	6,4
Materias primas agrarias y de animales vivos	110,4	0,2	2,3
Productos alimenticios, bebidas y tabaco	118,2	2,0	2,1
Artículos de uso doméstico	123,0	0,7	4,5
Equipos para las tecnologías de la información y las comunicaciones	108,0	1,3	2,8
Otra maquinaria, equipos y suministros	127,1	5,4	10,2
Otro comercio al por mayor especializado	128,6	5,6	11,5
No especializado	122,7	8,8	12,6
1.3. COMERCIO AL POR MENOR	103,2	2,2	2,4
2. OTROS SERVICIOS	112,9	4,8	6,2
2.1. TRANSPORTE Y ALMACENAMIENTO	112,0	1,6	4,8
Transporte terrestre	111,9	-0,4	3,5
- Transporte por ferrocarril	106,5	-2,5	2,4
- Transporte por taxi	102,4	2,2	1,8
- Otro transporte terrestre de pasajeros	111,3	-1,9	1,3
- Transporte de mercancías por carretera y servicios de mudanza	113,2	0,0	4,2
Transporte marítimo y por vías navegables interiores	108,9	5,1	4,6
Transporte aéreo	105,5	11,6	10,1
Almacenamiento y actividades anexas al transporte	113,4	2,0	5,3
Actividades postales y de correos	113,6	-0,9	3,2
2.2. HOSTELERÍA	103,5	6,0	4,2
Servicios de alojamiento	92,2	6,2	3,4
Servicios de comidas y bebidas	109,4	6,0	4,5
2.3. INFORMACIÓN Y COMUNICACIONES	112,4	2,5	4,0
Edición	93,6	-6,8	-2,8
Actividades cinematográficas, de programas de televisión y edición musical	125,0	3,0	4,6
Programación y emisión de radio y televisión	117,2	3,0	8,6
Telecomunicaciones	108,1	3,1	3,6
Programación, consultoría y otras actividades relacionadas con la informática	118,9	3,6	5,2
Servicios de información	114,7	2,3	2,4
2.4. ACTIVIDADES PROFESIONALES, CIENTÍFICAS Y TÉCNICAS	124,4	8,8	10,1
Actividades jurídicas, de contabilidad y de consultoría de gestión empresarial	126,9	7,5	10,3
Servicios técnicos de arquitectura e ingeniería; ensayos y análisis técnicos	120,2	9,8	9,0
Publicidad y estudios de mercado	126,0	9,7	11,0
Otras actividades profesionales, científicas y técnicas	127,5	8,5	11,0
2.5. ACTIVIDADES ADMINISTRATIVAS Y SERVICIOS AUXILIARES	110,5	7,4	8,7
Actividades relacionadas con el empleo	135,2	7,2	12,8
Agencias de viaje y operadores turísticos	97,3	10,5	8,9
Actividades de seguridad e investigación	114,3	5,9	6,4
Actividades de limpieza	112,0	3,1	4,5
Actividades administrativas de oficina	129,8	7,5	10,3

## 4. Índices de ocupación: General y por actividades

	Índice	Tasa (%)		
		Mensual	Anual	De la media de lo que va de año
<b>ÍNDICE GENERAL</b>	<b>105,2</b>	<b>1,2</b>	<b>2,4</b>	<b>2,4</b>
<b>1. COMERCIO</b>	<b>104,3</b>	<b>0,3</b>	<b>1,6</b>	<b>1,7</b>
<b>1.1. VENTA Y REPARACIÓN DE VEHÍCULOS Y MOTOCICLETAS</b>	<b>105,1</b>	<b>0,2</b>	<b>2,4</b>	<b>2,4</b>
Venta de vehículos, motocicletas y repuestos	110,0	0,1	4,4	4,2
Mantenimiento y reparación de vehículos	100,1	0,3	0,3	0,4
<b>1.2. COMERCIO AL POR MAYOR E INTERMEDIARIOS DEL COMERCIO</b>	<b>107,3</b>	<b>0,2</b>	<b>2,4</b>	<b>2,5</b>
Intermediarios del comercio	101,8	1,0	1,3	1,6
Materias primas agrarias y de animales vivos	104,6	0,5	1,8	2,1
Productos alimenticios, bebidas y tabaco	110,4	0,3	3,0	2,8
Artículos de uso doméstico	105,3	-0,3	2,7	3,3
Equipos para las tecnologías de la información y las comunicaciones	107,1	0,4	0,8	1,3
Otra maquinaria, equipos y suministros	109,3	0,2	2,8	3,1
Otro comercio al por mayor especializado	105,5	0,2	1,5	1,8
No especializado	109,2	-0,7	2,8	2,6
<b>1.3. COMERCIO AL POR MENOR</b>	<b>102,3</b>	<b>0,5</b>	<b>1,0</b>	<b>1,0</b>
<b>2. OTROS SERVICIOS</b>	<b>105,7</b>	<b>1,8</b>	<b>2,8</b>	<b>2,9</b>
<b>2.1. TRANSPORTE Y ALMACENAMIENTO</b>	<b>106,2</b>	<b>0,9</b>	<b>3,0</b>	<b>2,9</b>
Transporte terrestre	106,1	0,8	2,7	2,6
- Transporte por ferrocarril	107,1	-0,1	5,9	6,0
- Transporte por taxi	100,4	0,9	1,4	1,1
- Otro transporte terrestre de pasajeros	107,5	1,4	2,9	3,0
- Transporte de mercancías por carretera y servicios de mudanza	106,9	0,7	2,7	2,7
Transporte marítimo y por vías navegables interiores	107,0	4,9	10,2	9,3
Transporte aéreo	106,0	4,6	6,3	5,5
Almacenamiento y actividades anexas al transporte	108,3	0,7	4,2	3,8
Actividades postales y de correos	101,3	-0,3	0,3	0,8
<b>2.2. HOSTELERÍA</b>	<b>103,4</b>	<b>4,4</b>	<b>2,4</b>	<b>2,0</b>
Servicios de alojamiento	99,1	10,6	4,9	3,7
Servicios de comidas y bebidas	104,5	3,0	1,9	1,6
<b>2.3. INFORMACIÓN Y COMUNICACIONES</b>	<b>106,0</b>	<b>0,5</b>	<b>3,2</b>	<b>3,2</b>
Edición	101,1	0,5	0,1	0,3
Actividades cinematográficas, de programas de televisión y edición musical	109,8	1,9	1,1	2,2
Programación y emisión de radio y televisión	100,4	0,1	1,9	1,6
Telecomunicaciones	91,2	-0,3	-0,9	-1,3
Programación, consultoría y otras actividades relacionadas con la informática	111,6	0,5	5,4	5,4
Servicios de información	101,8	0,5	0,3	0,4
<b>2.4. ACTIVIDADES PROFESIONALES, CIENTÍFICAS Y TÉCNICAS</b>	<b>104,6</b>	<b>0,6</b>	<b>1,8</b>	<b>1,8</b>
Actividades jurídicas, de contabilidad y de consultoría de gestión empresarial	103,6	0,4	1,1	1,2
Servicios técnicos de arquitectura e ingeniería; ensayos y análisis técnicos	107,1	0,8	3,9	3,2
Publicidad y estudios de mercado	104,2	1,2	0,5	1,5
Otras actividades profesionales, científicas y técnicas	104,2	0,2	0,4	0,9
<b>2.5. ACTIVIDADES ADMINISTRATIVAS Y SERVICIOS AUXILIARES</b>	<b>108,8</b>	<b>1,3</b>	<b>3,7</b>	<b>4,4</b>
Actividades relacionadas con el empleo	119,7	2,9	6,5	7,7
Agencias de viaje y operadores turísticos	103,2	2,0	2,7	3,1
Actividades de seguridad e investigación	106,6	0,6	3,3	3,6
Actividades de limpieza	101,8	0,6	1,3	1,3
Actividades administrativas de oficina	114,0	1,0	5,5	6,7



## 5. Índices de cifra de negocios: nacional y por comunidades autónomas

	Índice	Tasa (%)	
		Anual	De la media de lo que va de año
<b>NACIONAL</b>	<b>116,0</b>	<b>3,4</b>	<b>5,7</b>
Andalucía	113,6	0,9	2,7
Aragón	112,2	6,3	8,3
Asturias, Principado de	107,6	2,2	3,2
Baleares, Illes	99,3	6,2	6,7
Canarias	117,5	5,7	6,7
Cantabria	115,0	7,7	9,8
Castilla y León	106,6	0,3	2,4
Castilla-La Mancha	117,9	2,9	5,7
Cataluña	112,9	2,1	5,5
Comunitat Valenciana	115,5	2,1	3,8
Extremadura	104,0	2,7	4,6
Galicia	121,9	0,5	3,0
Madrid, Comunidad de	122,5	5,9	8,1
Murcia, Región de	113,1	0,0	4,1
Navarra, Comunidad Foral de	116,1	1,3	3,8
País Vasco	116,0	6,0	7,6
Rioja, La	120,8	3,8	5,9

## 6. Índices de ocupación: nacional y por comunidades autónomas

	Índice	Tasa (%)		
		Mensual	Anual	De la media de lo que va de año
<b>NACIONAL</b>	<b>105,2</b>	<b>1,2</b>	<b>2,4</b>	<b>2,4</b>
Andalucía	103,9	1,4	2,1	1,9
Aragón	106,1	1,1	2,7	2,9
Asturias, Principado de	103,2	1,4	2,5	2,3
Baleares, Illes	98,0	8,8	4,3	3,7
Canarias	107,8	0,2	2,1	2,5
Cantabria	106,5	2,4	4,0	3,5
Castilla y León	103,6	1,1	2,2	1,9
Castilla-La Mancha	104,3	1,0	2,1	1,8
Cataluña	106,3	1,1	2,4	2,8
Comunitat Valenciana	106,0	1,3	2,6	2,2
Extremadura	101,8	0,9	1,8	1,8
Galicia	104,6	1,0	2,2	2,0
Madrid, Comunidad de	105,4	0,7	2,1	2,3
Murcia, Región de	110,3	2,1	3,5	3,8
Navarra, Comunidad Foral de	105,8	1,3	2,9	2,2
País Vasco	103,8	0,7	1,9	1,9
Rioja, La	105,7	1,2	2,7	2,4

Más información en **INEbase** – [www.ine.es](http://www.ine.es) Todas las notas de prensa en: [www.ine.es/prensa/prensa.htm](http://www.ine.es/prensa/prensa.htm)

**Gabinete de prensa:** Teléfonos: 91 583 93 63 / 94 08 – Fax: 91 583 90 87 - [gprensa@ine.es](mailto:gprensa@ine.es)

**Área de información:** Teléfono: 91 583 91 00 – Fax: 91 583 91 58 – [www.ine.es/infoine](http://www.ine.es/infoine)