

17 de febrero de 2014

Indicadores de Actividad del Sector Servicios (IASS). Base 2010
Diciembre 2013. *Datos Provisionales*

La tasa anual de la cifra de negocios del Sector Servicios de Mercado se sitúa en el 0,1% en la serie corregida de efectos estacionales y de calendario y en el 1,1% en la serie original

La variación mensual es del -0,7% si se eliminan los efectos estacionales y de calendario

La cifra de negocios del Sector Servicios de Mercado experimenta una variación del 1,1% en diciembre respecto al mismo mes de 2012. Esta tasa es ocho décimas superior a la registrada en noviembre.

Si se eliminan los efectos estacionales y de calendario, la tasa anual es del 0,1%, un punto y seis décimas por debajo de la de noviembre.

En el conjunto del año 2013, la cifra de negocios del Sector Servicios de Mercado presenta una variación del -2,1% respecto a 2012.

Índice general de cifra de negocios del Sector Servicios de Mercado
Tasa anual

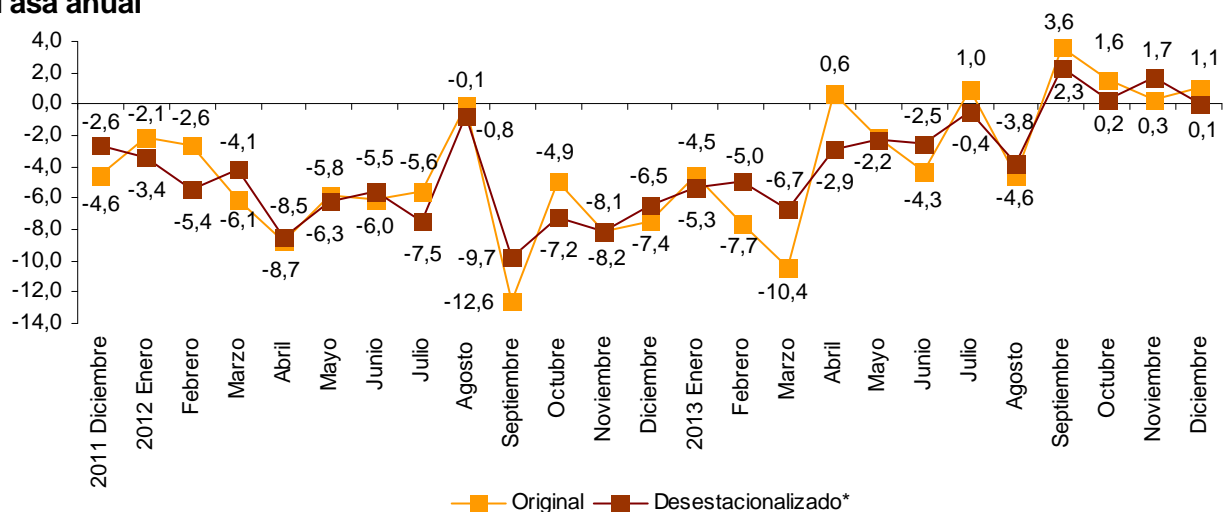

* Desestacionalizado: Corregido de efectos estacionales y de calendario.

Evolución anual de la cifra de negocios del Sector Servicios

El Comercio aumenta su cifra de negocio un 0,7% en tasa anual y los Otros Servicios un 1,7%.

Por sectores, *Venta y reparación de vehículos y motocicletas* (9,2%) y *Actividades administrativas y servicios auxiliares* (3,5%) registran los mayores incrementos. Por su parte *Información y comunicaciones* (-0,9%) y *Comercio al por mayor e intermediarios del comercio* (-0,2%) son los únicos que bajan.

En el conjunto del año 2013, todos los sectores presentan tasas negativas respecto a 2012.

Tasas anuales del índice nacional de cifra de negocios por sectores

	Índice original		Índice desestacionalizado
	Tasa anual (%)	Media año 2013	Tasa anual (%)
ÍNDICE GENERAL	1,1	-2,1	0,1
1. Comercio	0,7	-1,9	-0,5
1.1. Venta y reparación de vehículos y motocicletas	9,2	-4,7	5,9
1.2. Comercio al por mayor e intermediarios del comercio	-0,2	-1,3	-1,7
1.3. Comercio al por menor	0,4	-2,4	-0,5
2. Otros servicios	1,7	-2,5	1,1
2.1. Transporte y almacenamiento	2,0	-0,5	0,5
2.2. Hostelería	1,7	-0,1	2,3
2.3. Información y comunicaciones	-0,9	-5,2	-2,1
2.4. Actividades profesionales, científicas y técnicas	3,2	-3,7	2,7
2.5. Actividades administrativas y servicios auxiliares	3,5	-3,3	2,7

En un análisis más detallado se pueden observar las actividades que registran las tasas anuales más altas y las que presentan los mayores descensos en el mes de diciembre.

Actividades con las tasas anuales de cifra de negocios del Sector Servicios más altas

Actividad (Agregado elemental)	Índice original	Tasa anual (%)
Actividades relacionadas con el empleo	99,0	12,7
Venta de vehículos, motocicletas y repuestos	75,4	11,2
Agencias de viaje y operadores turísticos	58,5	11,1
Actividades cinematográficas, de programas de televisión y edición musical	111,9	6,6

Actividades con las tasas anuales de cifra de negocios del Sector Servicios más bajas

Actividad (Agregado elemental)	Índice original	Tasa anual (%)
Transporte marítimo y por vías navegables	73,7	-6,1
Otras actividades profesionales, científicas y técnicas	92,5	-4,1
Telecomunicaciones	87,3	-3,6
Otro comercio al por mayor especializado	91,1	-3,5

Resultados por comunidades autónomas. Tasas de variación anual de la cifra de negocios

En diciembre, 12 comunidades autónomas registran tasas anuales positivas de la cifra de negocios del Sector Servicios de Mercado. Aragón (2,7%) y La Rioja (2,5%) presentan los mayores incrementos.

En el conjunto del año 2013, todas las comunidades disminuyen su cifra de negocios, excepto Illes Balears (5,3%), La Rioja (0,8%) y Región de Murcia (0,0%).

Índice general por comunidades autónomas Tasa anual y de la media de cifra de negocios

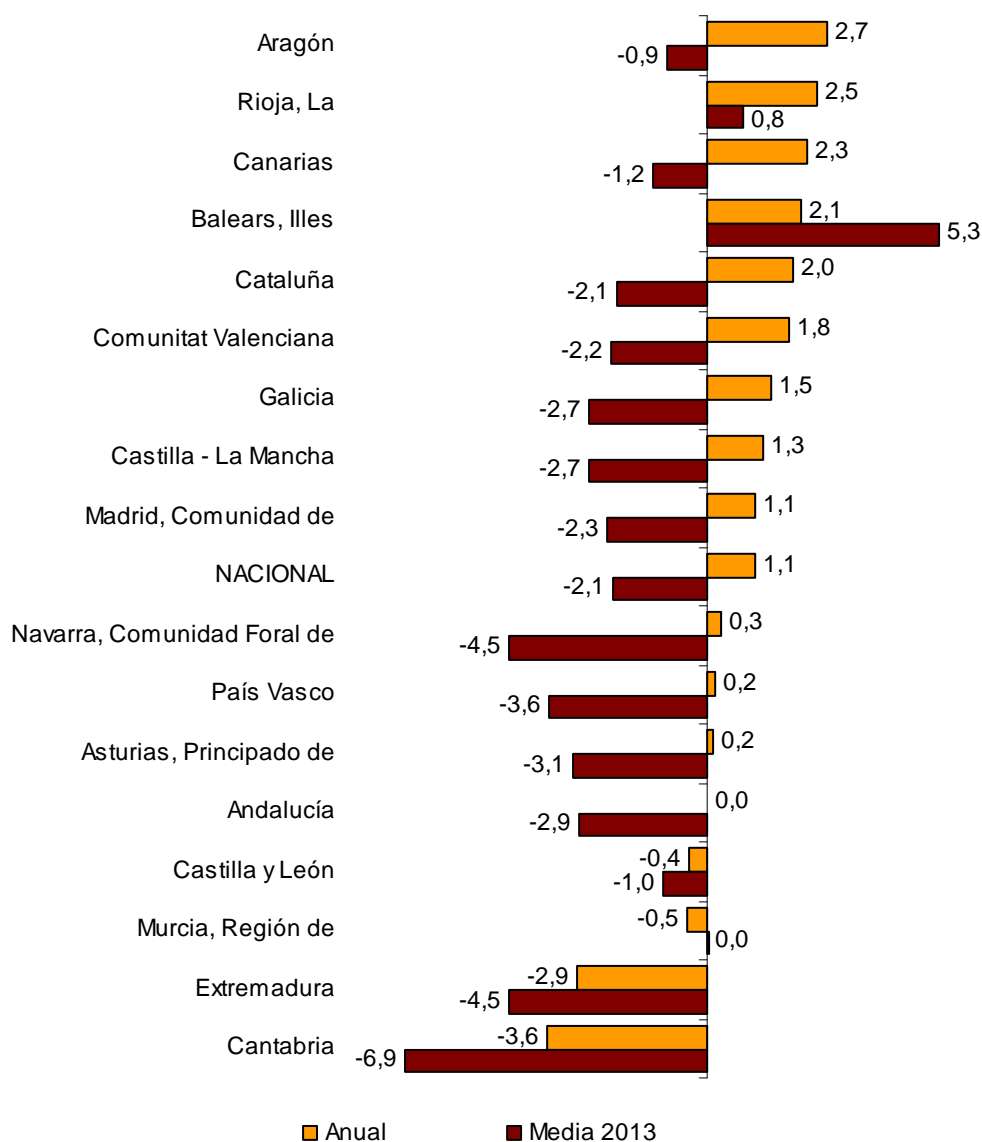

Evolución mensual de la cifra de negocios del Sector Servicios corregida de efectos estacionales y de calendario

La variación mensual del índice general de la cifra de negocios del Sector Servicios de Mercado entre los meses de diciembre y noviembre, eliminando tanto el efecto de calendario como la estacionalidad, es del $-0,7\%$. Esta tasa es 1,4 puntos inferior a la de noviembre.

Índice general de cifra de negocios del Sector Servicios de Mercado Corregido de efectos estacionales y de calendario. Tasa mensual

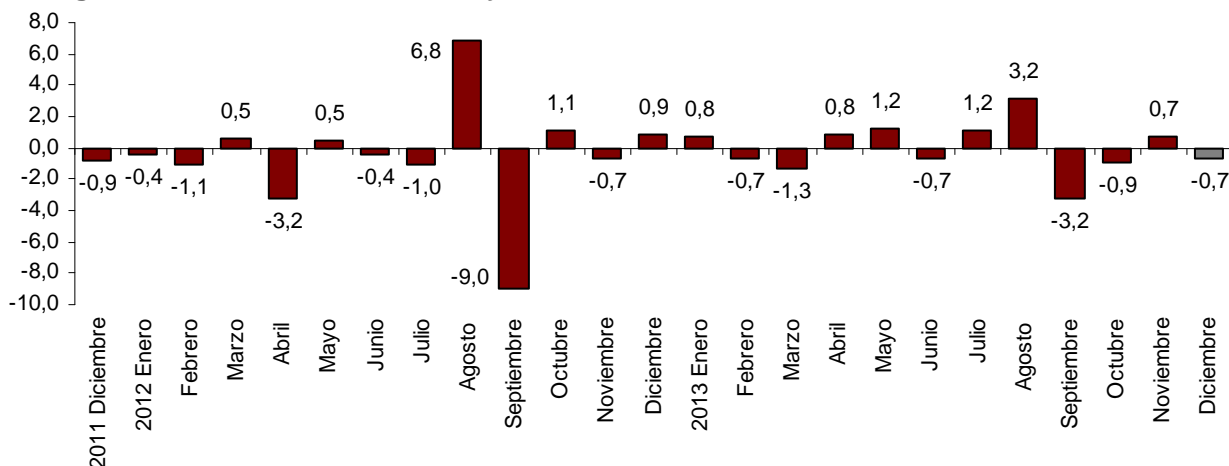

Evolución mensual de la cifra de negocios por sectores corregida de efectos estacionales y de calendario

Si se eliminan los efectos estacionales y de calendario, Comercio baja un $-1,2\%$ y Otros Servicios sube un $0,2\%$.

Todos los sectores aumentan su facturación, salvo Comercio al por menor ($-3,3\%$), Hostelería ($-0,9\%$) y Comercio al por mayor e intermediarios del comercio ($-0,3\%$).

Índice de cifra de negocios general y por sectores Corregido de efectos estacionales y de calendario. Tasa mensual

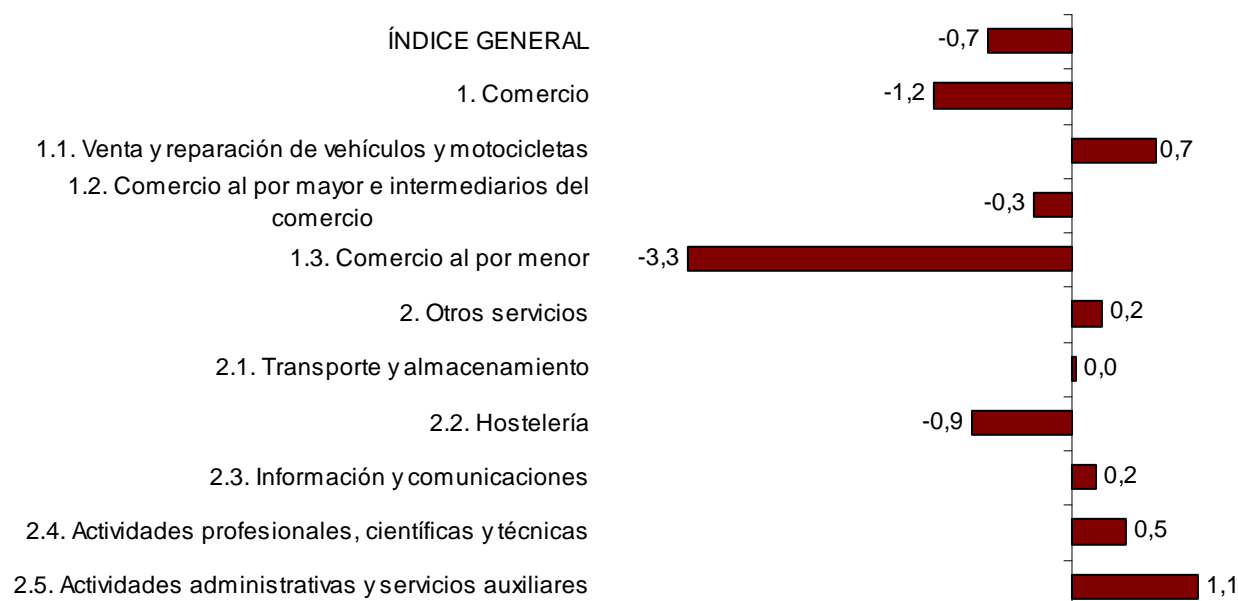

Evolución de la ocupación

El empleo en el Sector Servicios de Mercado disminuye un 0,4% en diciembre respecto al mismo mes del año 2012. Esta tasa anual es la misma que la registrada en noviembre.

La variación anual de la ocupación en el Comercio es del -1,5% y en los Otros Servicios del 0,4%. Por sectores, todos disminuyen excepto *Actividades administrativas y servicios auxiliares* (2,1%) y *Hostelería* (1,0%).

En el conjunto del año 2013, la media de la ocupación presenta una variación del -1,4%. El nivel de empleo en el Comercio disminuye un 1,9% y en Otros servicios baja un 1,1%.

Índices nacionales de ocupación por sectores

	Índice	Tasa (%)		
		Mensual	Anual	Media año 2013
ÍNDICE GENERAL	95,0	-0,1	-0,4	-1,4
1. Comercio	95,5	0,5	-1,5	-1,9
1.1. Venta y reparación de vehículos y motocicletas	86,8	-0,3	-3,0	-3,9
1.2. Comercio al por mayor e intermediarios del comercio	97,4	0,0	-1,4	-1,5
1.3. Comercio al por menor	95,9	1,0	-1,3	-1,9
2. Otros servicios	94,6	-0,5	0,4	-1,1
2.1. Transporte y almacenamiento	93,4	-0,5	-0,8	-2,0
2.2. Hostelería	92,7	-1,1	1,0	-0,1
2.3. Información y comunicaciones	93,1	-0,1	-1,9	-3,2
2.4. Actividades profesionales, científicas y técnicas	94,9	-0,7	-0,1	-1,3
2.5. Actividades administrativas y servicios auxiliares	97,9	0,1	2,1	-0,6

Resultados por comunidades autónomas. Tasas de variación anual de la ocupación

Cinco comunidades presentan tasas positivas en el empleo respecto a diciembre de 2012. Canarias (1,8%), Illes Balears (1,3%), y Comunitat Valenciana (0,9%) registran los mayores incrementos.

En el conjunto del año 2013, todas las comunidades reducen su ocupación, excepto Illes Balears (2,7%).

Índice general por comunidades autónomas Tasa anual y de la media de ocupación

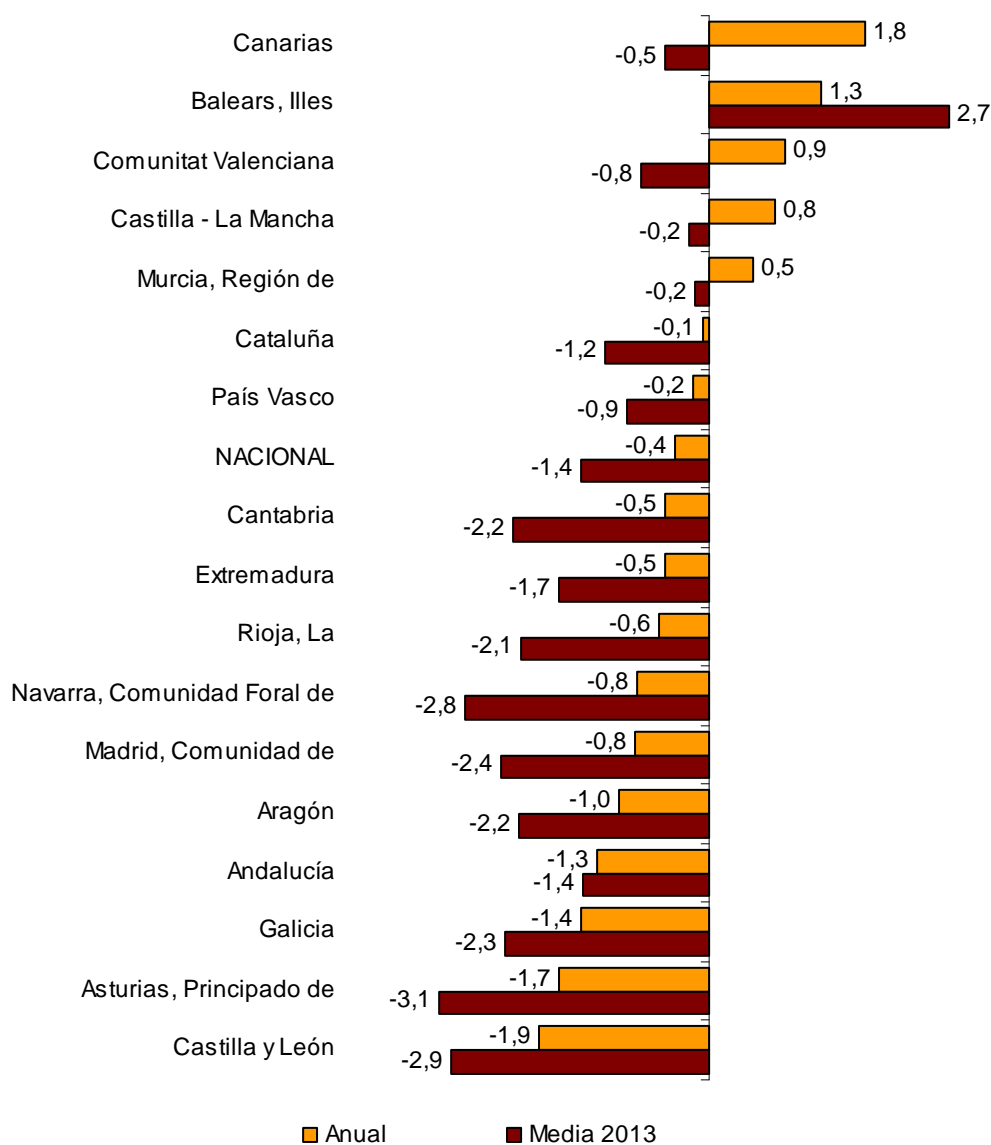

Indicadores de Actividad del Sector Servicios. Base 2010 Diciembre 2013

Datos provisionales

1. Índices nacionales de cifra de negocios por ramas de actividad

	Índice	Tasa (%)		
		Mensual	Anual	Media año 2013
ÍNDICE GENERAL	98,8	9,9	1,1	-2,1
1. COMERCIO	99,6	10,2	0,7	-1,9
1.1. VENTA Y REPARACIÓN DE VEHÍCULOS Y MOTOCICLETAS	76,0	-2,3	9,2	-4,7
Venta de vehículos, motocicletas y repuestos	75,4	-1,8	11,2	-4,5
Mantenimiento y reparación de vehículos	79,3	-4,5	-0,5	-5,5
1.2. COMERCIO AL POR MAYOR E INTERMEDIARIOS DEL COMERCIO	98,6	6,7	-0,2	-1,3
Intermediarios del comercio	124,7	25,5	4,6	0,8
Materias primas agrarias y de animales vivos	107,4	1,6	0,1	-0,4
Productos alimenticios, bebidas y tabaco	112,8	24,3	-2,0	-0,6
Artículos de uso doméstico	93,3	-5,3	5,2	0,0
Equipos para las tecnologías de la información y las comunicaciones	96,1	21,5	5,2	-0,5
Otra maquinaria, equipos y suministros	89,9	1,9	-1,5	-7,0
Otro comercio al por mayor especializado	91,1	-1,0	-3,5	-1,9
No especializado	105,0	8,4	-3,3	-3,4
1.3. COMERCIO AL POR MENOR	108,3	19,7	0,4	-2,4
2. OTROS SERVICIOS	97,3	9,2	1,7	-2,5
2.1. TRANSPORTE Y ALMACENAMIENTO	97,3	0,8	2,0	-0,5
Transporte terrestre	90,8	-4,3	2,1	-1,4
- Transporte por ferrocarril	93,5	0,7	4,3	2,0
- Transporte por taxi	93,2	-0,5	-0,7	-1,6
- Otro transporte terrestre de pasajeros	85,9	-7,3	-1,8	-5,8
- Transporte de mercancías por carretera y servicios de mudanza	91,6	-4,4	2,8	-0,8
Transporte marítimo y por vías navegables interiores	73,7	1,1	-6,1	-11,1
Transporte aéreo	93,1	5,1	4,0	-1,2
Almacenamiento y actividades anexas al transporte	108,8	5,5	1,9	1,3
Actividades postales y de correos	90,7	1,2	1,1	-3,3
2.2. HOSTELERÍA	86,9	7,2	1,7	-0,1
Servicios de alojamiento	68,8	-5,9	6,3	2,9
Servicios de comidas y bebidas	94,9	11,8	0,5	-1,5
2.3. INFORMACIÓN Y COMUNICACIONES	101,4	12,0	-0,9	-5,2
Edición	91,2	9,2	-1,2	-5,3
Actividades cinematográficas, de programas de televisión y edición musical	111,9	19,9	6,6	-9,9
Programación y emisión de radio y televisión	115,2	17,6	4,4	-0,9
Telecomunicaciones	87,3	8,6	-3,6	-7,5
Programación, consultoría y otras actividades relacionadas con la informática	124,5	14,3	0,1	-1,6
Servicios de información	114,5	15,7	0,2	-6,5
2.4. ACTIVIDADES PROFESIONALES, CIENTÍFICAS Y TÉCNICAS	110,9	21,5	3,2	-3,7
Actividades jurídicas, de contabilidad y de consultoría de gestión empresarial	115,8	23,8	5,3	-1,3
Servicios técnicos de arquitectura e ingeniería; ensayos y análisis técnicos	113,5	23,6	4,5	-4,3
Publicidad y estudios de mercado	104,7	14,4	0,1	-5,8
Otras actividades profesionales, científicas y técnicas	92,5	25,6	-4,1	-7,2
2.5. ACTIVIDADES ADMINISTRATIVAS Y SERVICIOS AUXILIARES	86,0	5,0	3,5	-3,3
Actividades relacionadas con el empleo	99,0	-2,1	12,7	3,8
Agencias de viaje y operadores turísticos	58,5	-8,4	11,1	-3,2
Actividades de seguridad e investigación	97,1	3,7	-1,7	-1,7
Actividades de limpieza	95,7	-0,2	-0,7	-1,9
Actividades administrativas de oficina	110,5	32,8	0,1	-8,2

2. Índices nacionales de cifra de negocios corregidos de efectos de calendario

	Índice	Tasa (%)		
		Mensual	Anual	Media año 2013
ÍNDICE GENERAL	99,0	8,9	0,0	-2,0
1. Comercio	99,9	9,1	-0,5	-1,8
1.1. Venta y reparación de vehículos y motocicletas	76,1	-1,6	6,2	-4,4
1.2. Comercio al por mayor e intermediarios del comercio	99,0	5,2	-1,7	-1,2
1.3. Comercio al por menor	107,3	19,1	-0,8	-2,3
2. Otros servicios	97,4	8,6	1,1	-2,4
2.1. Transporte y almacenamiento	97,4	-0,1	0,9	-0,4
2.2. Hostelería	86,8	7,6	2,1	0,1
2.3. Información y comunicaciones	101,4	11,2	-1,7	-5,1
2.4. Actividades profesionales, científicas y técnicas	111,0	20,8	2,5	-3,8
2.5. Actividades administrativas y servicios auxiliares	86,0	4,5	2,9	-3,1

3. Índices nacionales de cifra de negocios corregidos de efectos estacionales y de calendario

	Índice	Tasa (%)		
		Mensual	Anual	Media año 2013
ÍNDICE GENERAL	90,5	-0,7	0,1	-2,1
1. Comercio	89,6	-1,2	-0,5	-1,9
1.1. Venta y reparación de vehículos y motocicletas	75,6	0,7	5,9	-4,8
1.2. Comercio al por mayor e intermediarios del comercio	91,4	-0,3	-1,7	-1,3
1.3. Comercio al por menor	89,8	-3,3	-0,5	-2,4
2. Otros servicios	92,2	0,2	1,1	-2,5
2.1. Transporte y almacenamiento	98,7	0,0	0,5	-0,5
2.2. Hostelería	93,3	-0,9	2,3	-0,3
2.3. Información y comunicaciones	89,2	0,2	-2,1	-5,2
2.4. Actividades profesionales, científicas y técnicas	88,2	0,5	2,7	-4,1
2.5. Actividades administrativas y servicios auxiliares	93,2	1,1	2,7	-3,2

4. Índice general de cifra de negocios corregido de efectos estacionales y de calendario

		Tasa (%)		
		Anual ¹	Trimestral ²	Mensual ³
2009		-13,5		
2010		0,8		
2011		-1,0		
2012		-6,1		
2013		-2,1		
2011	TIV	-2,6		-1,8
2012	TI	-4,3		-1,5
	TII	-6,8		-3,0
	TIII	-6,0		0,2
	TIV	-7,3		-3,2
2013	TI	-5,7		0,2
	TII	-2,5		0,2
	TIII	-0,7		2,1
	TIV	0,6		-1,8
2012	DIC	-6,5		0,9
2013	ENE	-5,3		0,8
	FEB	-5,0		-0,7
	MAR	-6,7		-1,3
	ABR	-2,9		0,8
	MAY	-2,2		1,2
	JUN	-2,5		-0,7
	JUL	-0,4		1,2
	AGO	-3,8		3,2
	SEP	2,3		-3,2
	OCT	0,2		-0,9
	NOV	1,7		0,7
	DIC	0,1		-0,7

Nota:

¹Tasa anual: Variación de un periodo sobre el mismo periodo del año anterior

²Tasa trimestral: Variación de un trimestre sobre el trimestre anterior. En el trimestre actual es la variación de lo que va de trimestre sobre el trimestre anterior

³Tasa mensual: Variación de un mes sobre el mes anterior

5. Índices nacionales de ocupación por ramas de actividad

	Índice	Tasa (%)		
		Mensual	Anual	Media año 2013
ÍNDICE GENERAL	95,0	-0,1	-0,4	-1,4
1. COMERCIO	95,5	0,5	-1,5	-1,9
1.1. VENTA Y REPARACIÓN DE VEHÍCULOS Y MOTOCICLETAS	86,8	-0,3	-3,0	-3,9
Venta de vehículos, motocicletas y repuestos	83,6	0,2	-3,6	-5,3
Mantenimiento y reparación de vehículos	90,3	-0,8	-2,4	-2,4
1.2. COMERCIO AL POR MAYOR E INTERMEDIARIOS DEL COMERCIO	97,4	0,0	-1,4	-1,5
Intermediarios del comercio	97,1	-0,5	0,6	-0,9
Materias primas agrarias y de animales vivos	97,5	-1,3	-2,2	-1,3
Productos alimenticios, bebidas y tabaco	108,5	0,0	0,5	0,0
Artículos de uso doméstico	93,7	0,9	-3,3	-1,5
Equipos para las tecnologías de la información y las comunicaciones	94,8	0,4	-0,5	-1,9
Otra maquinaria, equipos y suministros	91,1	-0,6	-1,5	-2,1
Otro comercio al por mayor especializado	88,7	-0,7	-3,4	-3,5
No especializado	90,9	-0,6	-6,6	-6,4
1.3. COMERCIO AL POR MENOR	95,9	1,0	-1,3	-1,9
2. OTROS SERVICIOS	94,6	-0,5	0,4	-1,1
2.1. TRANSPORTE Y ALMACENAMIENTO	93,4	-0,5	-0,8	-2,0
Transporte terrestre	94,1	-0,6	0,0	-1,5
- Transporte por ferrocarril	99,0	0,0	-0,5	-0,6
- Transporte por taxi	94,9	-0,5	-0,8	-1,8
- Otro transporte terrestre de pasajeros	95,2	-1,1	-2,0	-1,9
- Transporte de mercancías por carretera y servicios de mudanza	93,2	-0,6	0,8	-1,4
Transporte marítimo y por vías navegables interiores	81,7	-2,1	0,9	-3,5
Transporte aéreo	87,0	-0,9	-7,0	-5,3
Almacenamiento y actividades anexas al transporte	95,2	-0,2	-1,1	-1,9
Actividades postales y de correos	88,4	-0,3	-2,3	-3,7
2.2. HOSTELERÍA	92,7	-1,1	1,0	-0,1
Servicios de alojamiento	77,8	-5,2	0,1	-0,6
Servicios de comidas y bebidas	96,9	-0,2	1,2	0,1
2.3. INFORMACIÓN Y COMUNICACIONES	93,1	-0,1	-1,9	-3,2
Edición	82,3	-0,6	-4,0	-5,6
Actividades cinematográficas, de programas de televisión y edición musical	73,8	0,6	-7,2	-11,3
Programación y emisión de radio y televisión	88,7	0,6	-2,9	-6,4
Telecomunicaciones	87,3	-0,3	-3,9	-4,6
Programación, consultoría y otras actividades relacionadas con la informática	101,6	-0,2	-0,1	-0,9
Servicios de información	95,3	-0,6	-3,0	-3,2
2.4. ACTIVIDADES PROFESIONALES, CIENTÍFICAS Y TÉCNICAS	94,9	-0,7	-0,1	-1,3
Actividades jurídicas, de contabilidad y de consultoría de gestión empresarial	98,0	-0,3	0,5	-0,3
Servicios técnicos de arquitectura e ingeniería; ensayos y análisis técnicos	89,9	-2,5	-0,9	-2,1
Publicidad y estudios de mercado	93,2	1,3	-3,1	-4,1
Otras actividades profesionales, científicas y técnicas	97,5	1,1	2,8	-0,5
2.5. ACTIVIDADES ADMINISTRATIVAS Y SERVICIOS AUXILIARES	97,9	0,1	2,1	-0,6
Actividades relacionadas con el empleo	111,1	0,1	10,5	3,6
Agencias de viaje y operadores turísticos	86,7	-0,9	-1,0	-3,7
Actividades de seguridad e investigación	92,2	0,5	-1,2	-2,9
Actividades de limpieza	94,9	-0,5	0,5	-0,8
Actividades administrativas de oficina	100,8	1,9	1,5	-1,1

6. Índice general de cifra de negocios por comunidades autónomas

	Índice	Tasa (%)		
		Mensual	Anual	Media año 2013
ÍNDICE NACIONAL	98,8	9,9	1,1	-2,1
Andalucía	98,1	12,2	0,0	-2,9
Aragón	99,0	6,8	2,7	-0,9
Asturias, Principado de	94,2	12,1	0,2	-3,1
Baleares, Illes	76,1	6,1	2,1	5,3
Canarias	105,6	9,0	2,3	-1,2
Cantabria	95,2	15,4	-3,6	-6,9
Castilla y León	99,7	8,3	-0,4	-1,0
Castilla-La Mancha	94,5	7,6	1,3	-2,7
Cataluña	98,7	6,8	2,0	-2,1
Comunitat Valenciana	101,5	10,1	1,8	-2,2
Extremadura	94,2	13,3	-2,9	-4,5
Galicia	108,5	18,0	1,5	-2,7
Madrid, Comunidad de	98,8	10,3	1,1	-2,3
Murcia, Región de	100,5	10,9	-0,5	0,0
Navarra, Comunidad Foral de	91,0	4,2	0,3	-4,5
País Vasco	99,1	10,0	0,2	-3,6
Rioja, La	101,7	11,8	2,5	0,8

7. Índice general de ocupación por comunidades autónomas

	Índice	Tasa (%)		
		Mensual	Anual	Media año 2013
ÍNDICE NACIONAL	95,0	-0,1	-0,4	-1,4
Andalucía	94,2	-0,2	-1,3	-1,4
Aragón	92,7	0,4	-1,0	-2,2
Asturias, Principado de	91,4	0,4	-1,7	-3,1
Baleares, Illes	83,0	-5,0	1,3	2,7
Canarias	97,8	-0,1	1,8	-0,5
Cantabria	93,9	0,1	-0,5	-2,2
Castilla y León	93,4	-0,4	-1,9	-2,9
Castilla-La Mancha	93,6	0,1	0,8	-0,2
Cataluña	96,2	0,0	-0,1	-1,2
Comunitat Valenciana	98,3	0,2	0,9	-0,8
Extremadura	94,7	0,1	-0,5	-1,7
Galicia	94,0	0,3	-1,4	-2,3
Madrid, Comunidad de	94,5	0,0	-0,8	-2,4
Murcia, Región de	96,8	0,2	0,5	-0,2
Navarra, Comunidad Foral de	94,4	-1,0	-0,8	-2,8
País Vasco	97,6	0,5	-0,2	-0,9
Rioja, La	97,0	-0,1	-0,6	-2,1

Más información en INEbase – www.ine.es Todas las notas de prensa en: www.ine.es/prensa/prensa.htm

Gabinete de prensa: Teléfonos: 91 583 93 63 / 94 08 – Fax: 91 583 90 87 - gprensa@ine.es

Área de información: Teléfono: 91 583 91 00 – Fax: 91 583 91 58 – www.ine.es/infoine