

16 de agosto de 2011

Índices de Cifras de Negocios en la industria (ICN). Base 2005
Índices de Entradas de Pedidos en la industria (IEP). Base 2005
Junio 2011. *Datos provisionales*

Principales resultados

- La tasa anual del **Índice de Cifras de Negocios en la Industria** se sitúa en el **5,1%** en el mes de junio, tres puntos y medio por debajo de la registrada en mayo.
- Por destino económico de los bienes, **todos los sectores presentan tasas interanuales positivas, excepto los Bienes de consumo duradero.**
- La **variación de la media** de las Cifras de Negocios es del **7,8%** en el primer semestre del año.
- La tasa de variación anual de las **Entradas de Pedidos** en el mes de junio es del **4,9%**, casi cuatro puntos inferior a la de mayo.
- La **tasa de la media** del Índice General de Entradas de Pedidos en la Industria se sitúa en el **8,4%** en los seis primeros meses del año.

Evolución de las Cifras de Negocios en la Industria

El Índice de las Cifras de Negocios en la Industria (ICN) experimenta una variación interanual del **5,1%** en junio, tres puntos y medio por debajo de la registrada en mayo.

Por destino económico de los bienes, los sectores industriales que presentan una mayor repercusión positiva en el índice general son:

- **Energía**, con una variación anual del **54,0%** y una repercusión de **3,525** en el índice general, motivada por el incremento observado en la actividad de *Coquerías y refino de petróleo*.
- **Bienes intermedios**, con una tasa anual del **4,7%** y una repercusión de **1,751** en el índice general. La cifra de negocios aumenta en más de la mitad de las actividades de este sector, destacando la subida de la *Fabricación de productos de molinería, almidones, amiláceos y de alimentación animal*. Entre los descensos cabe mencionar el de la *Fabricación de componentes electrónicos, circuitos impresos ensamblados, soportes magnéticos y ópticos*.

Por su parte, el sector de **Bienes de consumo duradero** es el único que influye negativamente en el índice general, con una variación anual del **-19,5%** y una repercusión de **-0,593** causada por la evolución negativa de casi todas las actividades que componen este sector. Entre estas bajadas sobresale la *Fabricación de productos electrónicos de consumo, instrumentos de óptica y equipo fotográfico*.

Detalle de las variaciones interanuales

En un análisis más detallado, se pueden observar las actividades que más repercuten en la tasa anual del ICN del mes de junio.

Actividades con mayor repercusión positiva en la tasa anual del índice general de ICN

| Actividad (Agregado elemental del ICN) | Tasa anual (%) | Repercusión |
|--|----------------|-------------|
| Coquerías y refino de petróleo | 54,2 | 3,468 |
| Fabricación de vehículos de motor, remolques y semirremolques | 5,6 | 0,705 |
| Industria química excepto artículos de limpieza, perfumes y cosméticos | 10,9 | 0,635 |
| Industrias alimentarias (excepto productos de molinería y de alimentación animal) | 4,1 | 0,585 |
| Fabricación de productos de molinería, almidones, amiláceos y de alimentación animal | 21,9 | 0,529 |

Actividades con mayor repercusión negativa en la tasa anual del índice general de ICN

| Actividad (Agregado elemental del ICN) | Tasa anual (%) | Repercusión |
|--|----------------|-------------|
| Fabricación de otros productos minerales no metálicos | -12,5 | -0,623 |
| Fabricación de muebles | -21,2 | -0,354 |
| Fabricación de productos farmacéuticos | -6,8 | -0,269 |
| Reparación e instalación de maquinaria y equipo | -8,2 | -0,123 |
| Fabricación de componentes electrónicos, circuitos impresos ensamblados, soportes magnéticos y ópticos | -32,7 | -0,120 |

Tasas de la media de lo que va de año

La media del Índice de Cifras de Negocios registra una variación del **7,8%** en los seis primeros meses del año respecto al mismo periodo del año anterior.

Por destino económico de los bienes, esta tasa es positiva en la Energía (36,7%), los Bienes intermedios (11,0%), los Bienes de consumo no duradero (2,9%) y los Bienes de equipo (2,0%). Por el contrario, es negativa en los Bienes de consumo duradero (-13,4%).

Tasas anual y de la media del ICN Índice general y por destino económico

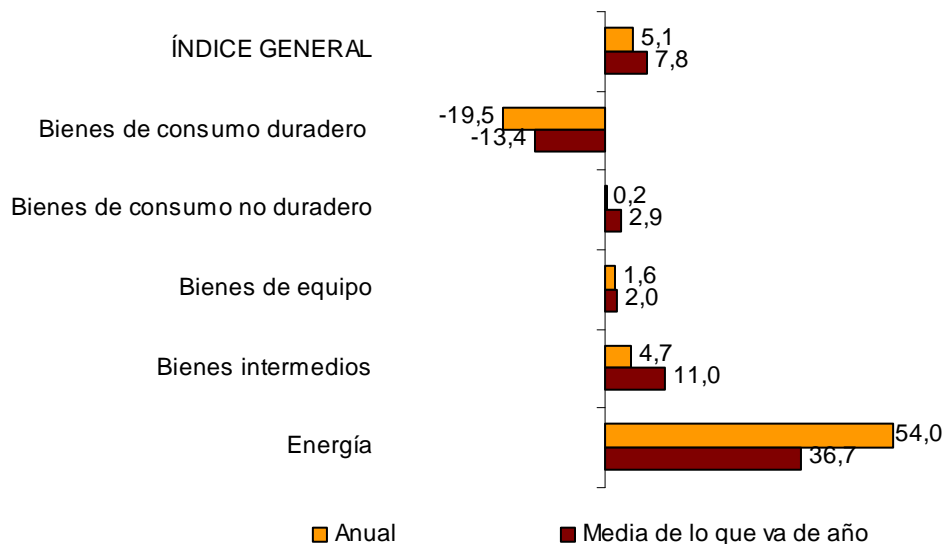

Evolución del ICN corregido de efecto calendario

Si se elimina el efecto calendario, es decir, la diferencia en el número de días hábiles que presenta un mes en los distintos años, la variación interanual del ICN en el mes de junio es del 6,2%, tres décimas inferior a la registrada en mayo.

Evolución anual del ICN Índice general corregido y sin corregir

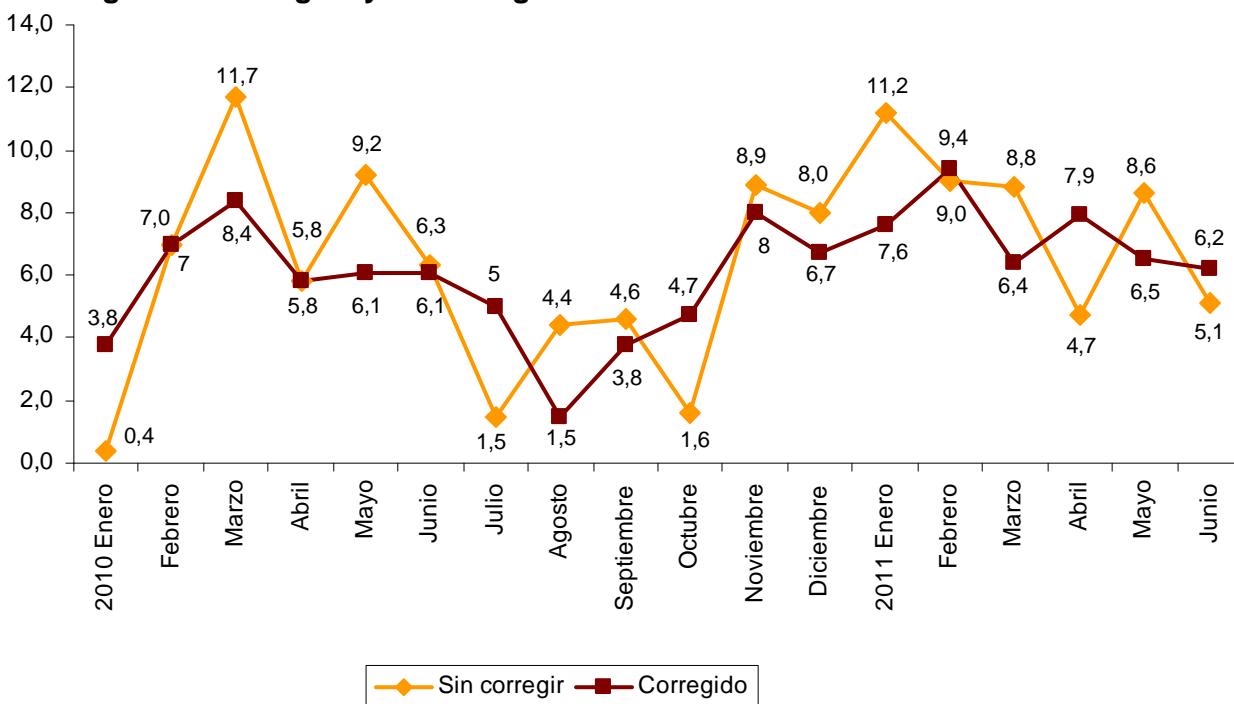

Evolución de las Entradas de Pedidos en la Industria

El Índice de Entradas de Pedidos en la Industria (IEP) experimenta una variación interanual del **4,9%** en junio, casi cuatro puntos por debajo de la registrada en mayo.

Por destino económico de los bienes, los sectores industriales que presentan una mayor repercusión positiva en el índice general son:

- **Energía**, con una variación anual del **54,0%** y una repercusión en el índice general de **3,623**, debidas a los incrementos en las entradas de pedidos observados en todas las actividades de este sector. Entre ellos sobresalen los aumentos registrados en *Coquerías y refino de petróleo*, y en la *Extracción de antracita, hulla y lignito*.

- **Bienes intermedios**, con una tasa anual del **2,1%** y una repercusión de **0,824**. La mayoría de las actividades de este sector registran una variación positiva en las entradas de pedidos, destacando la *Fabricación de productos de molinería, almidones, amiláceos y de alimentación animal*.

Por otra parte, el sector de **Bienes de consumo duradero** es el único que influye negativamente en el índice general, con una variación anual del **-15,4%** y una repercusión de **-0,468**, causadas por la evolución negativa en todas las actividades que componen este sector. De estas bajadas sobresale la de la *Fabricación de productos electrónicos de consumo, instrumentos de óptica y equipo fotográfico*.

Detalle de las variaciones interanuales

En un análisis más detallado, se pueden observar las actividades que más repercuten en la tasa anual del IEP del mes de junio.

Actividades con mayor repercusión positiva en la tasa anual del índice general de IEP

| Actividad (Agregado elemental del IEP) | Tasa anual (%) | Repercusión |
|--|----------------|-------------|
| Coquerías y refino de petróleo | 54,1 | 3,573 |
| Fabricación de vehículos de motor, remolques y semirremolques | 9,6 | 1,054 |
| Industrias alimentarias (excepto productos de molinería y de alimentación animal) | 5,7 | 0,842 |
| Industria química excepto artículos de limpieza, perfumes y cosméticos | 9,7 | 0,613 |
| Fabricación de productos de molinería, almidones, amiláceos y de alimentación animal | 23,5 | 0,570 |

Actividades con mayor repercusión negativa en la tasa anual del índice general de IEP

| Actividad (Agregado elemental del IEP) | Tasa anual (%) | Repercusión |
|---|----------------|-------------|
| Fabricación de otros productos minerales no metálicos | -12,3 | -0,622 |
| Reparación e instalación de maquinaria y equipo | -23,2 | -0,415 |
| Fabricación de elementos metálicos para construcción, contenedores de metal, generadores de vapor, armas y municiones | -11,6 | -0,383 |

Tasas de la media de lo que va de año

La media del Índice General de las Entradas de Pedidos en la Industria en los seis primeros meses presenta una variación del **8,4%** respecto al mismo periodo del año anterior. Por destino económico de los bienes, la tasa es positiva en todos los sectores industriales excepto en los Bienes de consumo duradero.

Tasas anual y de la media del IEP Índice general y por destino económico

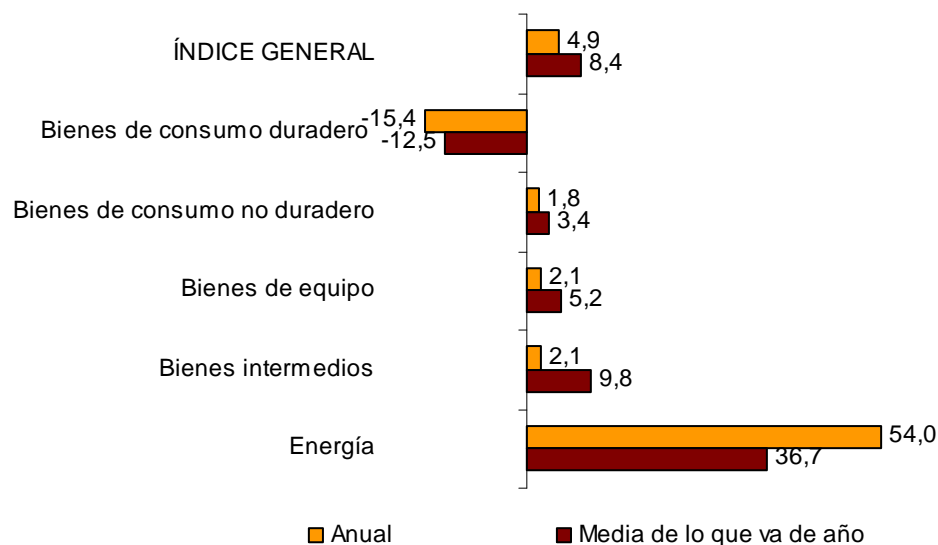

Evolución anual del IEP

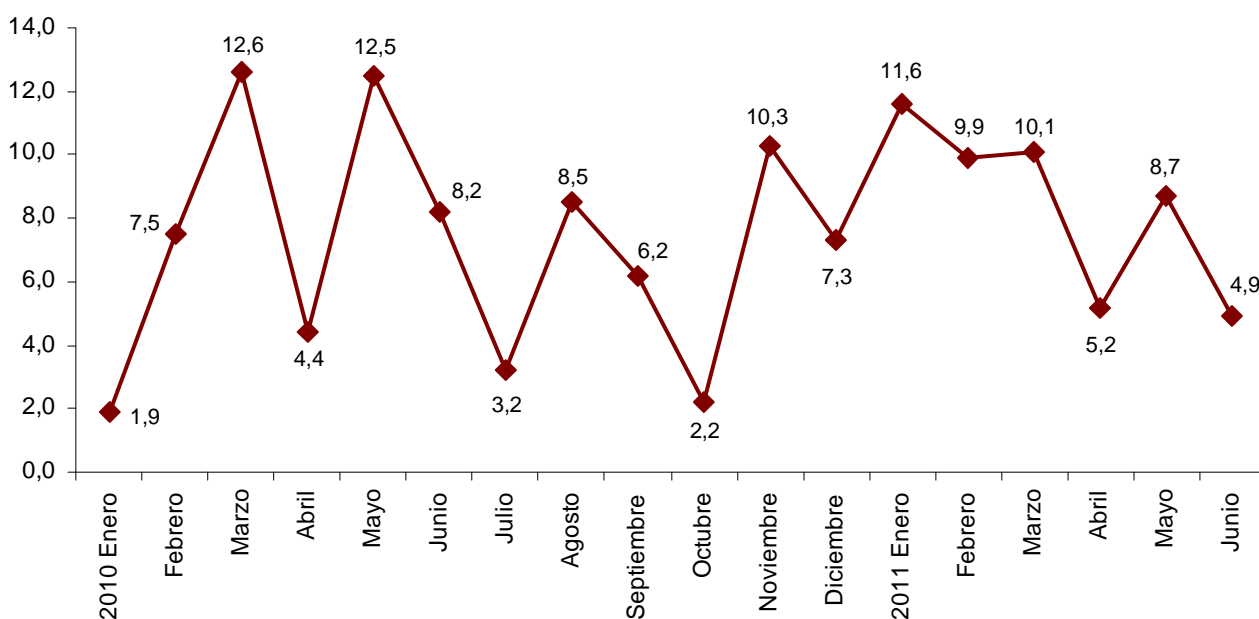

Índices de cifras de negocios y de entradas de pedidos en la industria Base 2005

Datos provisionales

1. Índices de cifra de negocios por destino económico de los bienes¹

| | Índice | % de variación | | Repercusión Anual |
|--|--------------|----------------|------------------------------------|----------------------|
| | | Anual | De la media de lo que va de año | |
| INDICE GENERAL | 104,4 | 5,1 | 7,8 | |
| 1. BIENES DE CONSUMO | 101,6 | -1,7 | 1,4 | -0,531 |
| 1.1. BIENES DE CONSUMO DURADERO | 57,3 | -19,5 | -13,4 | -0,593 |
| - Fabricación de productos electrónicos de consumo, instrumentos de óptica y equipo fotográfico | 13,2 | -57,6 | -65,3 | -0,112 |
| - Fabricación de aparatos domésticos | 67,7 | -10,0 | -6,1 | -0,076 |
| - Fabricación de motocicletas, bicicletas, vehículos para discapacitados y otros | 51,0 | -23,6 | -23,7 | -0,054 |
| - Fabricación de muebles | 62,3 | -21,2 | -7,6 | -0,354 |
| - Fabricación de artículos de joyería, bisutería e instrumentos musicales | 104,0 | 1,6 | -1,4 | 0,003 |
| 1.2. BIENES DE CONSUMO NO DURADERO | 108,8 | 0,2 | 2,9 | 0,062 |
| - Industrias alimentarias (excepto productos de molinería y alimentación animal) | 116,0 | 4,1 | 4,8 | 0,585 |
| - Fabricación de bebidas | 114,0 | -2,1 | 1,6 | -0,083 |
| - Industria del tabaco | 58,3 | -30,5 | -20,3 | -0,068 |
| - Fabricación de tejidos de punto, alfombras, cuerdas, telas no tejidas, productos textiles de uso técnico e industrial y otros productos textiles | 77,8 | -10,1 | 2,4 | -0,071 |
| - Confección de prendas de vestir | 69,8 | 4,6 | -1,8 | 0,051 |
| - Industria del cuero y del calzado | 85,4 | 5,4 | 10,8 | 0,041 |
| - Artes gráficas y reproducción de soportes grabados | 73,9 | -6,8 | -3,9 | -0,099 |
| - Fabricación de artículos de limpieza, perfumes y cosméticos | 100,5 | -1,6 | 2,8 | -0,022 |
| - Fabricación de productos farmacéuticos | 145,8 | -6,8 | 1,0 | -0,269 |
| - Fabricación de artículos de deporte; juegos y juguetes y Otras industrias manufactureras | 105,9 | -1,1 | 4,6 | -0,004 |
| 2. BIENES DE EQUIPO | 104,2 | 1,6 | 2,0 | 0,399 |
| - Fabricación de elementos metálicos para construcción, contenedores de metal, generadores de vapor, armas y municiones | 74,0 | -1,8 | -4,0 | -0,051 |
| - Fabricación de ordenadores, equipos periféricos y de telecomunicaciones; aparatos de medida y navegación; equipos de radiación y electromédicos | 74,2 | -2,1 | -9,4 | -0,015 |
| - Fabricación de maquinaria y equipo n.c.o.p. | 93,5 | -0,7 | 9,4 | -0,025 |
| - Fabricación de vehículos de motor, remolques y semirremolques | 105,6 | 5,6 | 8,3 | 0,705 |
| - Construcción naval, ferroviaria, aeronáutica y espacial. Vehículos de combate | 203,6 | -2,5 | -17,4 | -0,081 |
| - Fabricación de instrumentos y suministros médicos y odontológicos | 107,0 | -7,1 | -2,6 | -0,011 |
| - Reparación e instalación de maquinaria y equipo | 110,9 | -8,2 | -8,8 | -0,123 |
| 3. BIENES INTERMEDIOS | 101,2 | 4,7 | 11,0 | 1,751 |
| - Otras industrias extractivas | 101,0 | -1,4 | 1,4 | -0,012 |
| - Fabricación de productos de molinería, almidones, amiláceos y alimentación animal | 138,2 | 21,9 | 23,9 | 0,529 |
| - Preparación e hilado de fibras textiles. Fabricación de tejidos textiles. Acabado de textiles | 62,6 | -3,3 | 6,7 | -0,018 |
| - Industria de la madera y del corcho | 64,7 | -5,7 | -1,7 | -0,082 |
| - Industria del papel | 114,0 | 2,8 | 8,7 | 0,076 |
| - Industria química excepto artículos de limpieza, perfumes y cosméticos | 115,6 | 10,9 | 16,9 | 0,635 |
| - Fabricación de productos de caucho y plásticos | 109,0 | 6,4 | 11,0 | 0,283 |
| - Fabricación de otros productos minerales no metálicos | 63,1 | -12,5 | -5,4 | -0,623 |
| - Metalurgia; fabricación de productos de hierro, acero y ferroaleaciones | 117,1 | 7,8 | 19,7 | 0,479 |
| - Forja, estampación, embutición y tratamiento de metales. Fabricación de herramientas, ferretería, envases y otros productos metálicos | 107,7 | 8,4 | 15,0 | 0,396 |
| - Fabricación de componentes electrónicos, circuitos impresos ensamblados, soportes magnéticos y ópticos | 77,6 | -32,7 | -22,5 | -0,120 |
| - Fabricación de material y equipo eléctrico excepto aparatos domésticos | 113,8 | 6,5 | 6,0 | 0,209 |
| 4. ENERGIA (Excepto suministro energía eléctrica, gas, vapor, aire acondicionado) | 131,8 | 54,0 | 36,7 | 3,525 |
| - Extracción de antracita, hulla y lignito | 96,6 | 49,2 | 16,3 | .. |
| - Extracción de crudo, petróleo y gas natural | .. | .. | .. | .. |
| - Coquerías y refino de petróleo | 132,8 | 54,2 | 37,1 | 3,468 |

¹ Reglamento (CE) nº 656/2007 de la Comisión de las Comunidades Europeas

(..) Dato no disponible por secreto estadístico.

2. Índices de cifras de negocios corregidos de efecto calendario

| | Índice | % de variación | | Índice | % de variación | |
|------------------------------------|--------------|----------------|---------------------------------|--------------|----------------|---------------------------------|
| | Original | Anual | De la media de lo que va de año | Corregido | Anual | De la media de lo que va de año |
| INDICE GENERAL | 104,4 | 5,1 | 7,8 | 103,0 | 6,2 | 7,3 |
| 1. Bienes de consumo | 101,6 | -1,7 | 1,4 | 100,5 | -0,8 | 0,9 |
| 1.1. Bienes de consumo duradero | 57,3 | -19,5 | -13,4 | 56,3 | -18,6 | -13,9 |
| 1.2. Bienes de consumo no duradero | 108,8 | 0,2 | 2,9 | 107,8 | 1,1 | 2,4 |
| 2. Bienes de equipo | 104,2 | 1,6 | 2,0 | 102,8 | 2,6 | 1,5 |
| 3. Bienes intermedios | 101,2 | 4,7 | 11,0 | 99,8 | 5,7 | 10,3 |
| 4. Energía* | 131,8 | 54,0 | 36,7 | 131,3 | 54,4 | 36,5 |

*Excepto suministro de energía eléctrica, gas, vapor y aire acondicionado.

3. Tasas interanuales

Índices de cifras de negocios por destino económico de los bienes

| Periodo | Índice general | | Bienes de consumo | | Bienes de consumo duradero | | Bienes de consumo no duradero | |
|--------------|----------------|------------------------|-------------------|------------------------|----------------------------|------------------------|-------------------------------|------------------------|
| | Original | Corregido ¹ | Original | Corregido ¹ | Original | Corregido ¹ | Original | Corregido ¹ |
| 2010 Junio * | 6,3 | 6,1 | 3,4 | 3,2 | 11,7 | 11,5 | 2,6 | 2,4 |
| Julio | 1,5 | 5,0 | -2,9 | 0,4 | -4,3 | -0,3 | -2,7 | 0,4 |
| Agosto | 4,4 | 1,5 | 3,8 | 1,0 | 6,0 | 2,5 | 3,7 | 1,0 |
| Septiembre | 4,6 | 3,8 | 1,2 | 0,5 | 0,4 | -0,6 | 1,3 | 0,6 |
| Octubre * | 1,6 | 4,7 | -1,0 | 2,0 | -7,5 | -4,0 | -0,4 | 2,5 |
| Noviembre | 8,9 | 8,0 | 6,0 | 5,2 | -0,9 | -1,9 | 6,8 | 6,0 |
| Diciembre * | 8,0 | 6,7 | 0,8 | -0,4 | -7,2 | -8,6 | 1,7 | 0,4 |
| 2011 Enero * | 11,2 | 7,6 | 2,6 | -0,8 | -7,0 | -10,8 | 3,5 | 0,3 |
| Febrero * | 9,0 | 9,4 | 0,4 | 0,8 | -13,8 | -13,4 | 2,0 | 2,3 |
| Marzo * | 8,8 | 6,4 | 1,1 | -1,1 | -9,8 | -12,2 | 2,2 | 0,1 |
| Abril * | 4,7 | 7,9 | 1,0 | 4,1 | -17,6 | -14,5 | 2,9 | 5,9 |
| Mayo * | 8,6 | 6,5 | 5,1 | 3,1 | -11,0 | -13,1 | 6,9 | 4,9 |
| Junio | 5,1 | 6,2 | -1,7 | -0,8 | -19,5 | -18,6 | 0,2 | 1,1 |

| Periodo | Bienes de equipo | | Bienes intermedios | | Energía | |
|--------------|------------------|------------------------|--------------------|------------------------|----------|------------------------|
| | Original | Corregido ¹ | Original | Corregido ¹ | Original | Corregido ¹ |
| 2010 Junio * | 3,2 | 3,1 | 12,2 | 12,0 | -0,1 | -0,1 |
| Julio | -5,4 | -2,1 | 6,8 | 10,6 | 20,5 | 21,5 |
| Agosto | -12,6 | -15,0 | 12,2 | 9,1 | 10,7 | 10,0 |
| Septiembre | -3,8 | -4,6 | 9,6 | 8,7 | 27,2 | 27,0 |
| Octubre * | -5,6 | -2,6 | 6,4 | 9,7 | 15,5 | 16,3 |
| Noviembre | 1,5 | 0,6 | 14,5 | 13,5 | 20,3 | 20,1 |
| Diciembre * | 4,6 | 3,3 | 12,5 | 11,0 | 31,7 | 31,3 |
| 2011 Enero * | 2,8 | -0,6 | 18,9 | 14,8 | 33,8 | 32,7 |
| Febrero * | -0,5 | -0,2 | 15,8 | 16,2 | 44,2 | 44,3 |
| Marzo * | 3,8 | 1,4 | 13,5 | 10,9 | 34,4 | 33,7 |
| Abril * | -0,6 | 2,5 | 4,1 | 7,4 | 35,5 | 36,4 |
| Mayo * | 4,7 | 2,7 | 10,8 | 8,5 | 22,5 | 21,9 |
| Junio | 1,6 | 2,6 | 4,7 | 5,7 | 54,0 | 54,4 |

¹ Índices corregidos de efecto calendario

* Dato revisado

4. Índices de cifras de negocios por ramas de actividad (CNAE 2009)

| | Índice | % variación | | Repercusión Anual |
|---|--------------|-------------|---------------------------------|-------------------|
| | | Anual | De la media de lo que va de año | |
| ÍNDICE GENERAL | 104,4 | 5,1 | 7,8 | |
| B. Industrias extractivas | 99,7 | 4,6 | 3,2 | 0,046 |
| Extracción de antracita, hulla y lignito | 96,6 | 49,2 | 16,3 | .. |
| Extracción de crudo, petróleo y gas natural | .. | .. | .. | .. |
| Otras industrias extractivas | 101,0 | -1,4 | 1,4 | -0,012 |
| C. Industria manufacturera | 104,4 | 5,2 | 7,9 | 5,100 |
| Industria de la alimentación | 119,1 | 6,6 | 7,6 | 1,114 |
| Fabricación de bebidas | 114,0 | -2,1 | 1,6 | -0,083 |
| Industria del tabaco | 58,3 | -30,5 | -20,3 | -0,068 |
| Industria textil | 70,1 | -7,1 | 4,3 | -0,089 |
| Confección de prendas de vestir | 69,8 | 4,6 | -1,8 | 0,051 |
| Industria del cuero y del calzado | 85,4 | 5,4 | 10,8 | 0,041 |
| Industria de la madera y del corcho, excepto muebles; cestería y espartería | 64,7 | -5,7 | -1,7 | -0,082 |
| Industria del papel | 114,0 | 2,8 | 8,7 | 0,076 |
| Artes gráficas y reproducción de soportes grabados | 73,9 | -6,8 | -3,9 | -0,099 |
| Coquerías y refino de petróleo | 132,8 | 54,2 | 37,1 | 3,468 |
| Industria química | 112,7 | 8,6 | 14,3 | 0,613 |
| Fabricación de productos farmacéuticos | 145,8 | -6,8 | 1,0 | -0,269 |
| Fabricación de productos de caucho y plásticos | 109,0 | 6,4 | 11,0 | 0,283 |
| Fabricación de otros productos minerales no metálicos | 63,1 | -12,5 | -5,4 | -0,623 |
| Metalurgia; fabricación de productos de hierro, acero y ferroaleaciones | 117,1 | 7,8 | 19,7 | 0,479 |
| Fabricación de productos metálicos, excepto maquinaria y equipo | 92,9 | 4,6 | 8,0 | 0,346 |
| Fabricación de productos informáticos, electrónicos y ópticos | 54,2 | -19,8 | -23,7 | -0,247 |
| Fabricación de material y equipo eléctrico | 102,2 | 3,4 | 3,7 | 0,133 |
| Fabricación de maquinaria y equipo n.c.o.p. | 93,5 | -0,7 | 9,4 | -0,025 |
| Fabricación de vehículos de motor, remolques y semirremolques | 105,6 | 5,6 | 8,3 | 0,705 |
| Fabricación de otro material de transporte | 176,2 | -3,9 | -17,8 | -0,135 |
| Fabricación de muebles | 62,3 | -21,2 | -7,6 | -0,354 |
| Otras industrias manufactureras | 105,6 | -1,6 | 1,4 | -0,012 |
| Reparación e instalación de maquinaria y equipo | 110,9 | -8,2 | -8,8 | -0,123 |

(..) Dato no disponible por secreto estadístico.

5. Índices de entradas de pedidos por destino económico de los bienes¹

| | Índice | % de variación | | Repercusión |
|--|--------------|----------------|---------------------------------|---------------|
| | | Anual | De la media de lo que va de año | Anual |
| INDICE GENERAL | 100,9 | 4,9 | 8,4 | |
| 1. BIENES DE CONSUMO | 103,2 | 0,2 | 1,9 | 0,059 |
| 1.1. BIENES DE CONSUMO DURADERO | 58,3 | -15,4 | -12,5 | -0,468 |
| - Fabricación de productos electrónicos de consumo, instrumentos de óptica y equipo fotográfico | 13,8 | -57,0 | -65,3 | -0,118 |
| - Fabricación de aparatos domésticos | 70,3 | -3,9 | -5,2 | -0,029 |
| - Fabricación de motocicletas, bicicletas, vehículos para discapacitados y otros | 48,6 | -7,7 | -21,2 | -0,014 |
| - Fabricación de muebles | 63,9 | -17,5 | -6,0 | -0,295 |
| - Fabricación de artículos de joyería, bisutería e instrumentos musicales | 98,2 | -5,6 | -3,3 | -0,011 |
| 1.2. BIENES DE CONSUMO NO DURADERO | 110,5 | 1,8 | 3,4 | 0,527 |
| - Industrias alimentarias (excepto productos de molinería y alimentación animal) | 116,7 | 5,7 | 6,2 | 0,842 |
| - Fabricación de bebidas | 128,5 | 0,3 | 2,2 | 0,015 |
| - Industria del tabaco | 58,3 | -30,5 | -20,3 | -0,070 |
| - Fabricación de tejidos de punto, alfombras, cuerdas, telas no tejidas, productos textiles de uso técnico e industrial y otros productos textiles | 75,6 | -9,4 | 0,6 | -0,066 |
| - Confección de prendas de vestir | 69,8 | -4,2 | -3,9 | -0,054 |
| - Industria del cuero y del calzado | 84,2 | 16,8 | 8,2 | 0,118 |
| - Artes gráficas y reproducción de soportes grabados | 64,9 | -3,0 | -4,5 | -0,038 |
| - Fabricación de artículos de limpieza, perfumes y cosméticos | 107,8 | 0,6 | 2,3 | 0,009 |
| - Fabricación de productos farmacéuticos | 142,8 | -6,6 | 1,6 | -0,263 |
| - Fabricación de artículos de deporte; juegos y juguetes y Otras industrias manufactureras | 116,8 | 7,3 | 3,9 | 0,032 |
| 2. BIENES DE EQUIPO | 88,7 | 2,1 | 5,2 | 0,441 |
| - Fabricación de elementos metálicos para construcción, contenedores de metal, generadores de vapor, armas y municiones | 75,6 | -11,6 | -5,0 | -0,383 |
| - Fabricación de ordenadores, equipos periféricos y de telecomunicaciones; aparatos de medida y navegación; equipos de radiación y electromédicos | 79,3 | 0,7 | -10,5 | 0,005 |
| - Fabricación de maquinaria y equipo n.c.o.p. | 96,5 | 12,0 | 6,0 | 0,401 |
| - Fabricación de vehículos de motor, remolques y semirremolques | 92,3 | 9,6 | 7,9 | 1,054 |
| - Construcción naval, ferroviaria, aeronáutica y espacial. Vehículos de combate | 61,2 | -17,4 | 23,0 | -0,207 |
| - Fabricación de instrumentos y suministros médicos y odontológicos | 103,8 | -8,8 | -3,1 | -0,013 |
| - Reparación e instalación de maquinaria y equipo | 106,9 | -23,2 | -2,1 | -0,415 |
| 3. BIENES INTERMEDIOS | 100,6 | 2,1 | 9,8 | 0,824 |
| - Otras industrias extractivas | 102,5 | -1,2 | 1,5 | -0,011 |
| - Fabricación de productos de molinería, almidones, amiláceos y alimentación animal | 136,0 | 23,5 | 25,0 | 0,570 |
| - Preparación e hilado de fibras textiles. Fabricación de tejidos textiles. Acabado de textiles | 62,5 | -4,3 | 4,2 | -0,024 |
| - Industria de la madera y del corcho | 65,6 | -4,0 | -1,1 | -0,059 |
| - Industria del papel | 116,4 | 3,4 | 8,3 | 0,095 |
| - Industria química excepto artículos de limpieza, perfumes y cosméticos | 120,1 | 9,7 | 15,2 | 0,613 |
| - Fabricación de productos de caucho y plásticos | 109,0 | -2,5 | 8,9 | -0,124 |
| - Fabricación de otros productos minerales no metálicos | 62,1 | -12,3 | -5,4 | -0,622 |
| - Metalurgia; fabricación de productos de hierro, acero y ferroaleaciones | 112,8 | 2,2 | 15,9 | 0,140 |
| - Forja, estampación, embutición y tratamiento de metales. Fabricación de herramientas, ferretería, envases y otros productos metálicos | 107,2 | 4,7 | 12,4 | 0,238 |
| - Fabricación de componentes electrónicos, circuitos impresos ensamblados, soportes magnéticos y ópticos | 92,1 | 1,6 | -4,5 | 0,005 |
| - Fabricación de material y equipo eléctrico excepto aparatos domésticos | 104,9 | 0,1 | 5,3 | 0,003 |
| 4. ENERGIA (Excepto suministro energía eléctrica, gas, vapor, aire acondicionado) | 131,3 | 54,0 | 36,7 | 3,623 |
| - Extracción de antracita, hulla y lignito | 75,0 | 55,6 | 21,0 | .. |
| - Extracción de crudo, petróleo y gas natural | .. | .. | .. | .. |
| - Coquerías y refino de petróleo | 132,8 | 54,1 | 37,1 | 3,573 |

¹ Reglamento (CE) nº 656/2007 de la Comisión de las Comunidades Europeas

(..) Dato no disponible por secreto estadístico.

6. Tasas interanuales

Índices de entradas de pedidos por destino económico de los bienes

| Periodo | Índice general | Bienes de consumo | Bienes de consumo duradero | Bienes de consumo no duradero |
|--------------|----------------|-------------------|----------------------------|-------------------------------|
| 2010 Junio * | 8,2 | 2,1 | 6,8 | 1,6 |
| Julio | 3,2 | -2,1 | -5,0 | -1,8 |
| Agosto * | 8,5 | 4,6 | 2,9 | 4,7 |
| Septiembre * | 6,2 | 0,6 | -5,2 | 1,2 |
| Octubre * | 2,2 | 0,0 | -5,4 | 0,5 |
| Noviembre * | 10,3 | 7,6 | -3,0 | 8,7 |
| Diciembre * | 7,3 | 1,9 | -7,5 | 2,8 |
| 2011 Enero * | 11,6 | 0,8 | -6,0 | 1,5 |
| Febrero * | 9,9 | 3,2 | -10,4 | 4,6 |
| Marzo * | 10,1 | 1,0 | -12,3 | 2,4 |
| Abril * | 5,2 | 1,2 | -18,5 | 3,3 |
| Mayo * | 8,7 | 5,3 | -11,1 | 7,0 |
| Junio | 4,9 | 0,2 | -15,4 | 1,8 |

| Periodo | Bienes de equipo | Bienes intermedios | Energía |
|--------------|------------------|--------------------|---------|
| 2010 Junio * | 11,0 | 13,9 | -0,1 |
| Julio | -0,2 | 6,7 | 21,1 |
| Agosto * | 6,6 | 13,1 | 10,6 |
| Septiembre * | 0,3 | 11,1 | 27,4 |
| Octubre * | -4,7 | 5,8 | 14,8 |
| Noviembre * | 3,7 | 14,6 | 20,5 |
| Diciembre * | -4,3 | 16,0 | 31,6 |
| 2011 Enero * | 8,1 | 18,6 | 33,7 |
| Febrero * | -3,6 | 17,1 | 44,6 |
| Marzo * | 14,0 | 10,6 | 34,5 |
| Abril * | 3,4 | 2,8 | 35,8 |
| Mayo * | 6,5 | 9,7 | 22,3 |
| Junio | 2,1 | 2,1 | 54,0 |

* Dato revisado

7. Índices de entradas de pedidos por ramas de actividad (CNAE 2009)

| | Índice | % variación | | Repercusión Anual |
|---|--------------|-------------|---------------------------------|-------------------|
| | | Anual | De la media de lo que va de año | |
| ÍNDICE GENERAL | 100,9 | 4,9 | 8,4 | |
| B. Industrias extractivas | 97,2 | 4,0 | 3,4 | 0,040 |
| Extracción de antracita, hulla y lignito | 75,0 | 55,6 | 21,0 | .. |
| Extracción de crudo, petróleo y gas natural | .. | .. | .. | .. |
| Otras industrias extractivas | 102,5 | -1,2 | 1,5 | -0,011 |
| C. Industria manufacturera | 100,9 | 5,0 | 8,4 | 4,906 |
| Industria de la alimentación | 119,4 | 8,2 | 9,0 | 1,412 |
| Fabricación de bebidas | 128,5 | 0,3 | 2,2 | 0,015 |
| Industria del tabaco | 58,3 | -30,5 | -20,3 | -0,070 |
| Industria textil | 69,0 | -7,2 | 2,2 | -0,091 |
| Confección de prendas de vestir | 69,8 | -4,2 | -3,9 | -0,054 |
| Industria del cuero y del calzado | 84,2 | 16,8 | 8,2 | 0,118 |
| Industria de la madera y del corcho, excepto muebles; cestería y espartería | 65,6 | -4,0 | -1,1 | -0,059 |
| Industria del papel | 116,4 | 3,4 | 8,3 | 0,095 |
| Artes gráficas y reproducción de soportes grabados | 64,9 | -3,0 | -4,5 | -0,038 |
| Coquerías y refino de petróleo | 132,8 | 54,1 | 37,1 | 3,573 |
| Industria química | 117,7 | 8,0 | 12,8 | 0,623 |
| Fabricación de productos farmacéuticos | 142,8 | -6,6 | 1,6 | -0,263 |
| Fabricación de productos de caucho y plásticos | 109,0 | -2,5 | 8,9 | -0,124 |
| Fabricación de otros productos minerales no metálicos | 62,1 | -12,3 | -5,4 | -0,622 |
| Metalurgia; fabricación de productos de hierro, acero y ferroaleaciones | 112,8 | 2,2 | 15,9 | 0,140 |
| Fabricación de productos metálicos, excepto maquinaria y equipo | 93,4 | -1,7 | 5,8 | -0,145 |
| Fabricación de productos informáticos, electrónicos y ópticos | 59,4 | -8,7 | -21,4 | -0,108 |
| Fabricación de material y equipo eléctrico | 96,2 | -0,7 | 3,3 | -0,026 |
| Fabricación de maquinaria y equipo n.c.o.p. | 96,5 | 12,0 | 6,0 | 0,401 |
| Fabricación de vehículos de motor, remolques y semirremolques | 92,3 | 9,6 | 7,9 | 1,054 |
| Fabricación de otro material de transporte | 59,0 | -16,1 | 13,2 | -0,222 |
| Fabricación de muebles | 63,9 | -17,5 | -6,0 | -0,295 |
| Otras industrias manufactureras | 109,5 | 0,9 | 0,6 | 0,007 |
| Reparación e instalación de maquinaria y equipo | 106,9 | -23,2 | -2,1 | -0,415 |

(..) Dato no disponible por secreto estadístico.

Más información en INEbase – www.ine.es Todas las notas de prensa en: www.ine.es/prensa/prensa.htm

Gabinete de prensa: Teléfonos: 91 583 93 63 / 94 08 – Fax: 91 583 90 87 - gprensa@ine.es

Área de información: Teléfono: 91 583 91 00 – Fax: 91 583 91 58 – www.ine.es/infoine