

31 de marzo de 2015
(actualizado 1:20)

Encuestas de ocupación en alojamientos turísticos extrahoteleros Febrero 2015. *Datos provisionales*

El INE publica los primeros resultados de la Encuesta de Ocupación en Albergues¹

Las pernoctaciones en alojamientos turísticos extrahoteleros aumentan un 0,9% en febrero respecto al mismo mes de 2014

Las pernoctaciones en alojamientos turísticos extrahoteleros (apartamentos, campings, alojamientos de turismo rural y albergues) superan los cinco millones en febrero, un 0,9% más que en el mismo mes de 2014. Las pernoctaciones de residentes aumentan un 9,9%, mientras que las de no residentes descienden un 1,2%. La estancia media es de 6,2 pernoctaciones por viajero.

Durante los dos primeros meses de 2015 las pernoctaciones aumentan un 0,9% respecto al mismo periodo del año anterior.

Los viajeros y pernoctaciones en alojamientos turísticos colectivos extrahoteleros durante el mes de febrero son:

| Febrero 2015 | Viajeros | Pernoctaciones |
|----------------------|----------|----------------|
| Residentes en España | 391.982 | 1.034.528 |
| UE (sin España) | 354.702 | 3.415.541 |
| Resto del mundo | 64.522 | 573.273 |
| TOTAL | 811.206 | 5.023.342 |

Apartamentos turísticos

Las pernoctaciones en apartamentos turísticos disminuyen un 1,0% en febrero. Las de residentes suben un 4,5%, mientras que las de no residentes bajan un 1,8%. La estancia media se reduce un 7,2%, situándose en 7,3 pernoctaciones por viajero.

¹ Como novedad y en cumplimiento de lo establecido en el Real Decreto 1085/2014, de 19 de diciembre, por el que se aprueba el Programa anual 2015 del Plan Estadístico Nacional 2013-2016, el INE publica por primera vez los resultados de la Encuesta de Ocupación en Albergues. Dicha operación se presentó a dictamen de la Comisión Permanente del Consejo Superior de Estadística el 17 de marzo de 2015.

Para satisfacer las necesidades de información tanto nacional como internacional se puso en marcha en 2014 la Encuesta de Ocupación en Albergues cuyo directorio está formado por los Albergues pertenecientes a la Red Española de Albergues Juveniles (REAJ).

Se definen los albergues como establecimientos que ofrecen al público el servicio de alojamiento principalmente en habitaciones múltiples, con o sin servicios complementarios, y habitualmente con la posibilidad de practicar alguna actividad relacionada con el entorno.

Las pernoctaciones de no residentes en apartamentos turísticos representan el 86,6% del total. Reino Unido es el principal mercado emisor, con 866.357 pernoctaciones, un 1,2% menos que en febrero de 2014. El siguiente mercado emisor es Alemania, con 532.222 pernoctaciones, un 7,1% menos.

Tasa de variación anual de las pernoctaciones en apartamentos turísticos en %

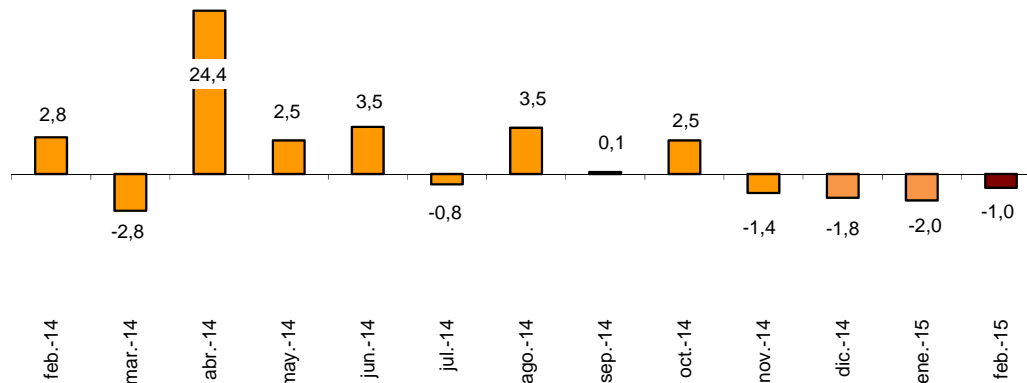

Canarias es el destino preferido en apartamentos, con más de 2,5 millones de pernoctaciones, un 5,3% menos que en febrero de 2014. Esta comunidad también alcanza la mayor ocupación, con el 85,0% de los apartamentos ofertados.

Por zonas turísticas, la isla de Gran Canaria es el destino preferido, con 855.732 pernoctaciones y una ocupación del 89,6% de los apartamentos ofertados.

Los puntos turísticos con mayor número de pernoctaciones en febrero son San Bartolomé de Tirajana, Arona y Mogán.

Distribución porcentual de las pernoctaciones de no residentes en apartamentos turísticos de los 11 principales países de procedencia

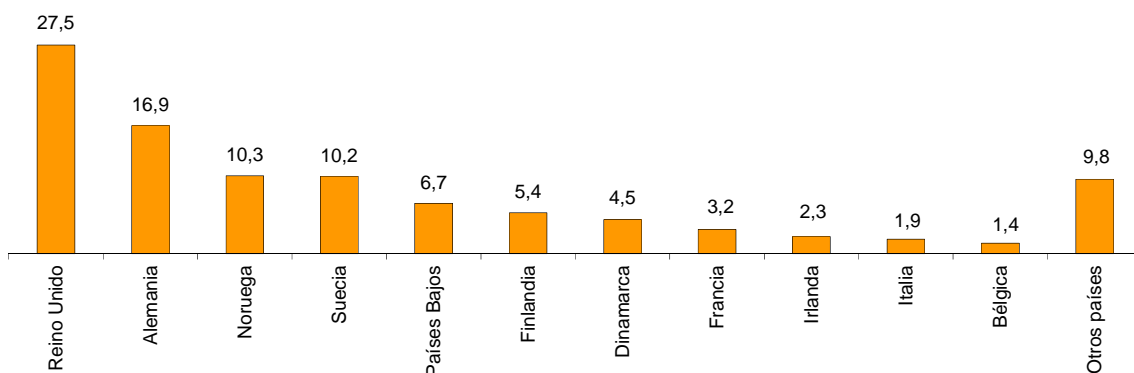

Campings

Las pernoctaciones en campings registran en febrero un incremento anual del 2,7%. Las de residentes aumentan un 12,5%, mientras que las de no residentes permanecen invariables respecto al año anterior.

Durante el mes de febrero se ocupan el 37,0% de las parcelas ofertadas, un 0,3% menos. El grado de ocupación por parcelas en fin de semana alcanza el 39,4%, con un aumento anual del 2,3%.

El 76,9% de las pernoctaciones en campings las realizan viajeros no residentes. Reino Unido es el principal mercado emisor, con el 34,7% de las pernoctaciones de no residentes, un 0,7% menos que en febrero de 2014.

Tasa de variación anual de las pernoctaciones en campings en %

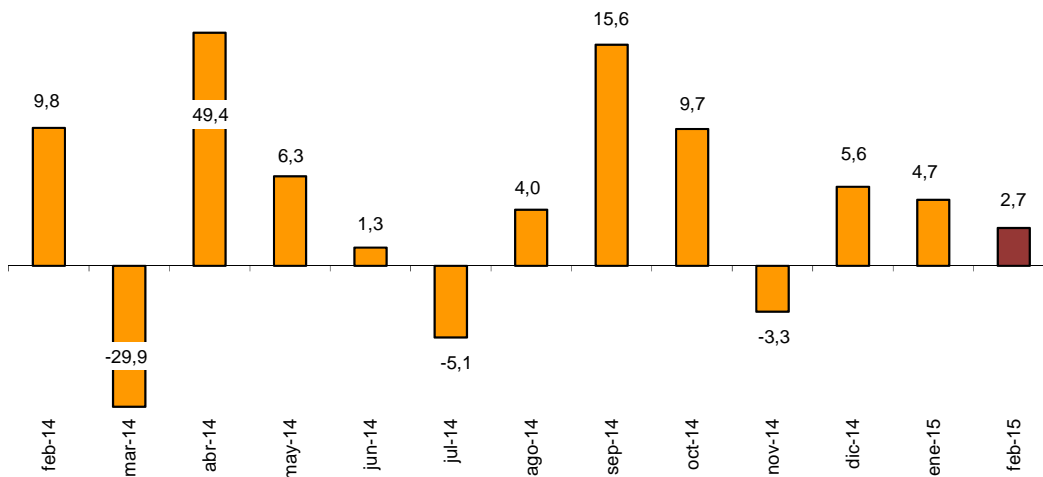

Comunitat Valenciana es el destino preferido en campings, con 488.250 pernoctaciones, un 2,2% más que en febrero de 2014.

La Rioja es la comunidad con el mayor grado de ocupación, el 61,0% de las parcelas ofertadas.

Por zonas turísticas, la Costa Blanca es el destino preferido, con 268.144 pernoctaciones y una ocupación del 79,8% de las parcelas ofertadas.

Los puntos turísticos con más pernoctaciones son Benidorm, Cartagena y Marbella.

Alojamientos de turismo rural

Las pernoctaciones en alojamientos de turismo rural presentan un aumento anual del 19,5% en febrero. Las de residentes suben un 21,4% y las de no residentes un 13,1%.

En los alojamientos de turismo rural se ocupan el 9,0% de las plazas, con un crecimiento del 19,6% respecto a febrero de 2014. El grado de ocupación en fin de semana se sitúa en el 21,3%, con un aumento del 23,1%.

Grado de ocupación por plazas y por plazas en fin de semana

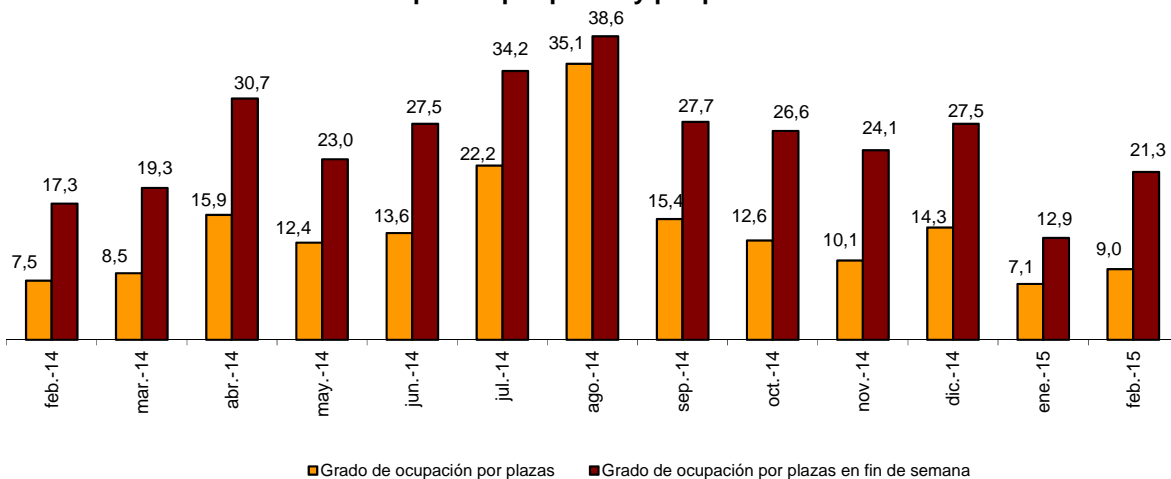

Por comunidades autónomas, Castilla y León es el destino preferido, con 63.860 pernотaciones, un 24,3% más que en febrero de 2014. Canarias, alcanza el mayor grado de ocupación, con el 35,8% de las plazas ofertadas.

Por zonas turísticas, Pirineus es el principal destino con 19.772 pernотaciones. El Parque Nacional del Teide alcanza la mayor ocupación, con el 49,6% de las plazas ofertadas.

Distribución de las pernотaciones de los viajeros residentes en España por Comunidades Autónomas de destino en %

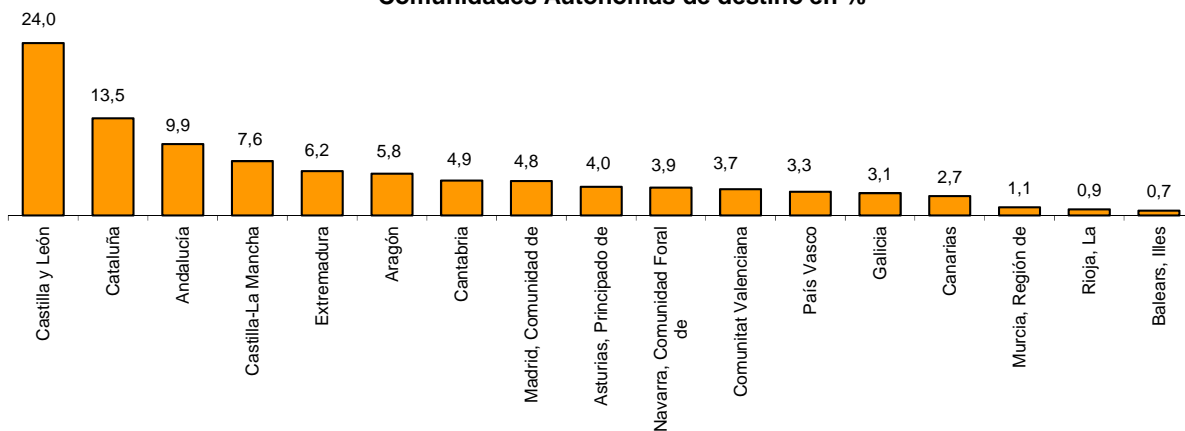

Albergues¹

Las pernотaciones en albergues registran en febrero un aumento anual del 4,4%. Las de residentes crecen un 3,2% y las de no residentes un 6,9%.

En febrero se ocupan el 17,0% de las plazas, un 3,4% menos que en el mismo mes de 2014. El grado de ocupación en fin de semana alcanza el 24,2%, con un descenso anual del 9,5%.

Por comunidades autónomas, Cataluña es el destino preferido, con 40.692 pernотaciones, un 1,7% menos que en febrero de 2014. Por su parte, Comunidad de Madrid alcanza el mayor grado de ocupación, con el 31,0% de las plazas ofertadas.

Índices de precios

El Índice de Precios de Apartamentos Turísticos (IPAP) aumenta un 5,4% respecto a febrero de 2014. La tarifa *tour-operadores y agencias de viajes*, que tiene el mayor peso en la estructura de ponderaciones este mes (60,4%), sube un 6,0%.

El Índice de Precios de Campings (IPAC) aumenta un 0,2% en tasa anual. La tarifa *normal*, que tiene el mayor peso en la estructura de ponderaciones en febrero (39,9%), no varía respecto al mismo mes de 2014.

El Índice de Precios de Alojamientos de Turismo Rural (IPTR) registra un aumento del 0,9% en febrero. La tarifa *fin de semana*, que supone el 71,6% del peso total, sube un 0,9% en tasa anual.

Índices de precios. Tasas de variación anual

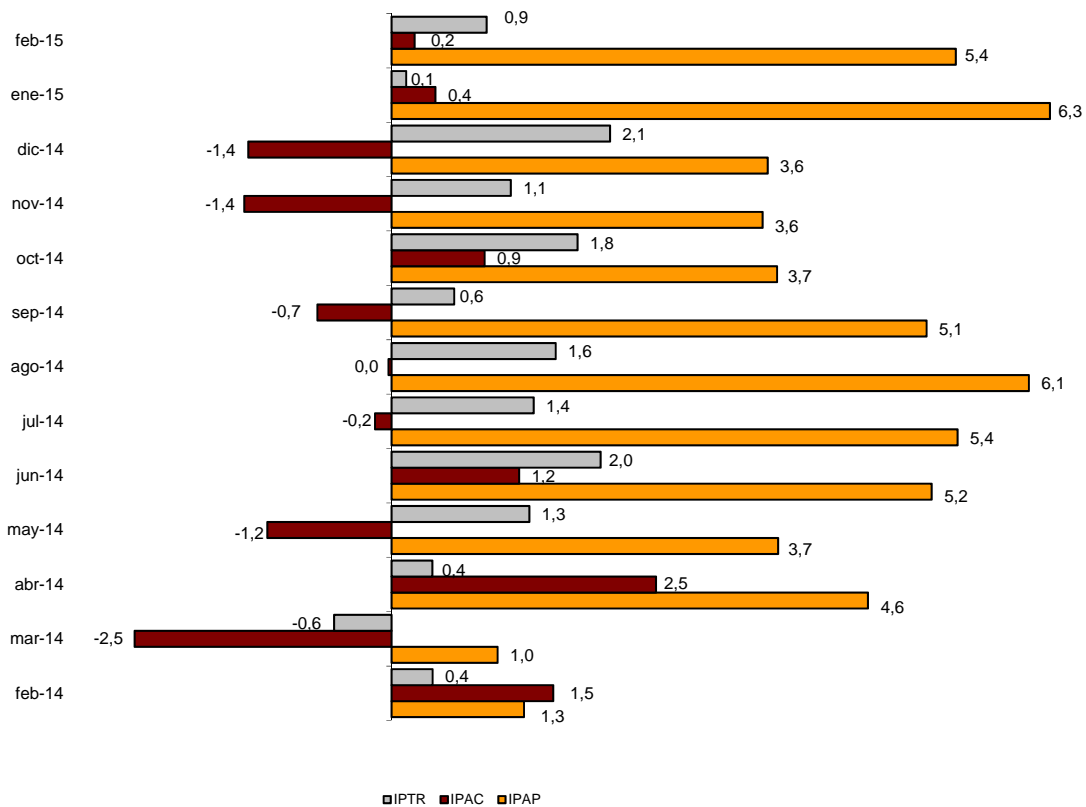

Evolución de los viajeros y las pernoctaciones en todos los alojamientos turísticos colectivos españoles

Las pernoctaciones en el conjunto de alojamientos turísticos colectivos españoles (hoteles², apartamentos, campings, alojamientos de turismo rural y albergues¹) aumentan un 3,4% en febrero en tasa anual. Las de residentes suben un 7,2% y las de no residentes un 1,4%.

La estancia media desciende un 2,4% respecto a febrero de 2014, situándose en 3,4 pernoctaciones por viajero.

Los viajeros y pernoctaciones en alojamientos turísticos colectivos son:

| Febrero 2015 | Apartamentos | Campings | T. Rural | Albergues | Extrahotelero | Hoteles | Total |
|-----------------------|--------------|----------|----------|-----------|---------------|------------|------------|
| Viajeros | 499.576 | 123.684 | 143.951 | 43.995 | 811.206 | 4.921.140 | 5.732.346 |
| Residentes | 151.058 | 78.925 | 129.875 | 32.124 | 391.982 | 2.879.648 | 3.271.630 |
| No residentes | 348.518 | 44.759 | 14.076 | 11.871 | 419.224 | 2.041.492 | 2.460.716 |
| Pernoctaciones | 3.640.308 | 955.730 | 325.865 | 101.439 | 5.023.342 | 14.466.042 | 19.489.384 |
| Residentes | 489.026 | 221.094 | 256.223 | 68.185 | 1.034.528 | 5.824.955 | 6.859.483 |
| No residentes | 3.151.282 | 734.636 | 69.642 | 33.254 | 3.988.814 | 8.641.087 | 12.629.901 |

Del total de pernoctaciones realizadas en alojamientos turísticos colectivos, un 74% corresponde a hoteles y un 26% a alojamientos turísticos extrahoteleros.

Tasas de variación anual de pernoctaciones en alojamientos turísticos colectivos

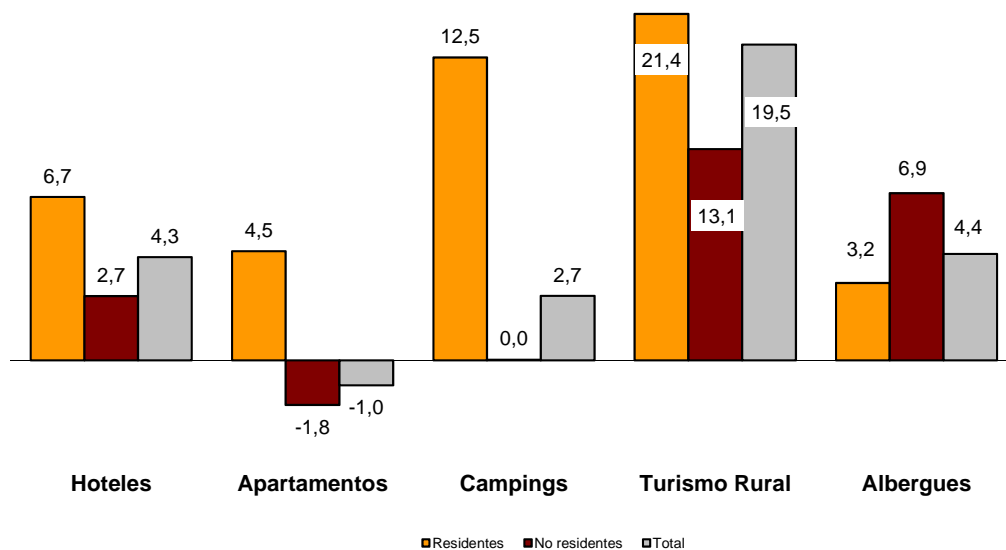

Los principales mercados emisores en el conjunto de alojamientos turísticos reglados son el británico (con el 24,1% del total de pernoctaciones de no residentes), el alemán (21,4%) y el francés (6,5%).

Canarias es el destino preferido, con más de 7,5 millones de pernoctaciones (un 2,5% menos que en febrero de 2014). Le siguen Andalucía, con más de 2,9 millones (un 10,4% más), y Cataluña, con más de 2,2 millones (un 6,7% más).

Más información en **INEbase** – www.ine.es Todas las notas de prensa en: www.ine.es/prensa/prensa.htm

Gabinete de prensa: Teléfonos: 91 583 93 63 / 94 08 – Fax: 91 583 90 87 - gprensa@ine.es
Área de información: Teléfono: 91 583 91 00 – Fax: 91 583 91 58 – www.ine.es/infoine

² La nota de prensa correspondiente a la Coyuntura Turística Hotelera se ha publicado el 23 de marzo.

Encuesta de ocupación en alojamientos turísticos (Apartamentos turísticos)

Febrero 2015 Datos provisionales

1. Viajeros, pernoctaciones y estancia media según comunidades y ciudades autónomas

| Comunidades y ciudades autónomas | Viajeros | | | Pernoctaciones | | | Estancia media |
|----------------------------------|----------|----------------------|-----------------------------|----------------|----------------------|-----------------------------|----------------|
| | Total | Residentes en España | Residentes en el extranjero | Total | Residentes en España | Residentes en el extranjero | |
| TOTAL | 499.576 | 151.058 | 348.518 | 3.640.308 | 489.026 | 3.151.282 | 7,29 |
| Andalucía | 92.686 | 43.529 | 49.156 | 406.197 | 99.008 | 307.189 | 4,38 |
| Aragón | 13.105 | 12.396 | 709 | 35.498 | 32.202 | 3.297 | 2,71 |
| Asturias, Principado de | 675 | 579 | 96 | 1.681 | 1.488 | 193 | 2,49 |
| Baleares, Illes | 3.171 | 1.064 | 2.106 | 24.984 | 5.977 | 19.007 | 7,88 |
| Canarias | 265.030 | 18.456 | 246.574 | 2.507.887 | 94.855 | 2.413.032 | 9,46 |
| Cantabria | 3.362 | 3.218 | 144 | 8.839 | 7.478 | 1.362 | 2,63 |
| Castilla y León | 6.061 | 5.907 | 154 | 15.547 | 14.506 | 1.041 | 2,57 |
| Castilla - La Mancha | 4.238 | 3.986 | 252 | 9.859 | 8.390 | 1.469 | 2,33 |
| Cataluña | 33.051 | 19.213 | 13.838 | 143.687 | 78.792 | 64.895 | 4,35 |
| Comunitat Valenciana | 36.896 | 14.141 | 22.755 | 314.140 | 49.688 | 264.451 | 8,51 |
| Extremadura | 2.970 | 2.614 | 355 | 5.264 | 4.651 | 613 | 1,77 |
| Galicia | 3.507 | 3.201 | 306 | 10.448 | 9.655 | 793 | 2,98 |
| Madrid, Comunidad de | 22.805 | 13.668 | 9.137 | 100.506 | 50.783 | 49.723 | 4,41 |
| Murcia, Región de | 5.101 | 3.016 | 2.086 | 33.736 | 14.109 | 19.627 | 6,61 |
| Navarra, Comunidad Foral de | 1.877 | 1.775 | 102 | 5.829 | 5.293 | 536 | 3,11 |
| País Vasco | 2.061 | 1.450 | 611 | 10.127 | 6.387 | 3.740 | 4,91 |
| Rioja, La | 2.982 | 2.845 | 137 | 6.080 | 5.766 | 314 | 2,04 |
| Ceuta | - | - | - | - | - | - | - |
| Melilla | - | - | - | - | - | - | - |
| Tasa anual | 6,65 | 15,27 | 3,30 | -1,03 | 4,50 | -1,84 | -7,20 |
| Tasa anual acumulada | 6,44 | 18,47 | 2,32 | -1,51 | 8,39 | -2,90 | -7,47 |

2. Capacidad, grado de ocupación, personal empleado según comunidades y ciudades autónomas

| Comunidades y ciudades autónomas | Capacidad | | Grado de ocupación | | | | Personal empleado |
|----------------------------------|------------------|------------------------|--------------------|-----------------------------|------------------|-----------------------------------|-------------------|
| | Plazas estimadas | Apartamentos estimados | Por plazas | Por plazas en fin de semana | Por apartamentos | Por apartamentos en fin de semana | |
| TOTAL | 351.534 | 95.544 | 36,83 | 39,41 | 61,24 | 63,89 | 19.854 |
| Andalucía | 55.965 | 14.014 | 25,87 | 31,58 | 42,84 | 50,02 | 3.270 |
| Aragón | 6.494 | 1.521 | 19,85 | 35,62 | 28,54 | 45,24 | 462 |
| Asturias, Principado de | 2.899 | 761 | 2,07 | 3,92 | 3,66 | 6,13 | 184 |
| Baleares, Illes | 3.182 | 863 | 28,02 | 26,95 | 49,58 | 47,49 | 358 |
| Canarias | 154.729 | 48.274 | 57,53 | 57,84 | 84,95 | 85,09 | 10.289 |
| Cantabria | 3.063 | 839 | 10,30 | 15,76 | 18,17 | 25,46 | 171 |
| Castilla y León | 4.618 | 971 | 12,01 | 23,21 | 23,18 | 33,89 | 395 |
| Castilla - La Mancha | 4.460 | 1.084 | 7,89 | 17,11 | 12,33 | 23,90 | 374 |
| Cataluña | 21.328 | 5.251 | 24,05 | 29,02 | 34,73 | 39,65 | 860 |
| Comunitat Valenciana | 69.329 | 14.661 | 16,18 | 17,46 | 34,56 | 36,72 | 2.033 |
| Extremadura | 1.475 | 329 | 12,73 | 24,65 | 18,31 | 32,60 | 156 |
| Galicia | 3.006 | 828 | 12,40 | 16,42 | 23,35 | 27,51 | 194 |
| Madrid, Comunidad de | 7.599 | 3.078 | 46,91 | 53,73 | 64,29 | 68,49 | 431 |
| Murcia, Región de | 8.126 | 1.889 | 14,83 | 15,40 | 31,11 | 32,06 | 219 |
| Navarra, Comunidad Foral de | 1.620 | 300 | 12,83 | 23,16 | 26,36 | 34,30 | 241 |
| País Vasco | 2.402 | 593 | 15,05 | 17,84 | 37,27 | 40,71 | 102 |
| Rioja, La | 1.237 | 288 | 17,53 | 37,03 | 24,68 | 48,34 | 116 |
| Ceuta | - | - | - | - | - | - | - |
| Melilla | - | - | - | - | - | - | - |
| Tasa anual | -0,25 | -1,17 | -0,82 | 1,29 | 0,04 | 1,31 | 5,24 |
| Tasa anual acumulada | -0,12 | -1,20 | -1,32 | 0,87 | -0,54 | 0,69 | 5,08 |

3. Viajeros, pernoctaciones, estancia media, capacidad, grado de ocupación y personal empleado de las provincias con mayor número de pernoctaciones*

| Provincias | Viajeros | | Pernoctaciones | | | Capacidad | | Grado de ocupación | | | Personal empleado |
|------------------------|----------------------|-----------------------------|----------------------|-----------------------------|----------------|------------------|------------------------|--------------------|------------------|--------------------------------|-------------------|
| | Residentes en España | Residentes en el extranjero | Residentes en España | Residentes en el extranjero | Estancia media | Plazas estimadas | Apartamentos estimados | Por plazas | Por apartamentos | Por apartamentos fin de semana | |
| Palmas, Las | 10.453 | 152.908 | 52.588 | 1.558.293 | 9,86 | 99.330 | 31.096 | 57,58 | 86,19 | 86,36 | 6.271 |
| Santa Cruz de Tenerife | 8.003 | 93.666 | 42.267 | 854.739 | 8,82 | 55.399 | 17.179 | 57,46 | 82,69 | 82,77 | 4.018 |
| Málaga | 14.097 | 33.877 | 32.385 | 245.194 | 5,79 | 34.811 | 8.545 | 28,48 | 49,78 | 54,12 | 2.078 |
| Alicante\Alacant | 8.502 | 18.062 | 25.417 | 233.396 | 9,74 | 51.463 | 11.030 | 17,96 | 38,37 | 40,44 | 1.582 |
| Barcelona | 6.684 | 11.251 | 47.893 | 54.576 | 5,71 | 9.294 | 2.731 | 39,41 | 50,56 | 52,70 | 429 |
| Sevilla | 9.542 | 7.973 | 24.094 | 25.389 | 2,83 | 4.130 | 1.240 | 42,45 | 58,00 | 71,82 | 311 |
| Valencia\València | 3.826 | 4.195 | 15.003 | 25.739 | 5,08 | 8.809 | 1.907 | 16,50 | 33,66 | 35,29 | 317 |
| Granada | 8.807 | 4.081 | 20.663 | 15.371 | 2,80 | 4.890 | 1.315 | 26,26 | 33,13 | 50,46 | 396 |
| Huesca | 7.590 | 262 | 21.995 | 895 | 2,92 | 3.775 | 845 | 22,32 | 28,30 | 46,77 | 265 |
| Girona | 5.990 | 1.917 | 13.478 | 6.898 | 2,58 | 7.214 | 1.514 | 10,08 | 14,15 | 24,32 | 282 |
| Almería | 899 | 1.083 | 3.308 | 14.559 | 9,02 | 4.448 | 1.006 | 14,35 | 27,05 | 28,18 | 91 |
| Lleida | 5.912 | 335 | 14.290 | 1.748 | 2,57 | 2.421 | 509 | 23,66 | 30,31 | 37,03 | 91 |
| Castellón\Castelló | 1.813 | 498 | 9.268 | 5.316 | 6,31 | 9.057 | 1.724 | 5,75 | 11,17 | 14,49 | 134 |
| Cádiz | 4.978 | 1.423 | 8.617 | 4.409 | 2,03 | 3.021 | 791 | 15,17 | 22,16 | 32,19 | 198 |
| Teruel | 3.632 | 150 | 6.873 | 703 | 2,00 | 1.805 | 421 | 14,94 | 23,70 | 44,47 | 126 |

4. Viajeros, pernoctaciones, estancia media, capacidad, grado de ocupación y personal empleado de las zonas turísticas con mayor número de pernoctaciones

| Zonas turísticas | Viajeros | | Pernoctaciones | | | Capacidad | | Grado de ocupación | | | Personal empleado |
|-----------------------|----------------------|-----------------------------|----------------------|-----------------------------|----------------|------------------|------------------------|--------------------|------------------|--------------------------------|-------------------|
| | Residentes en España | Residentes en el extranjero | Residentes en España | Residentes en el extranjero | Estancia media | Plazas estimadas | Apartamentos estimados | Por plazas | Por apartamentos | Por apartamentos fin de semana | |
| Isla de Gran Canaria | 4.195 | 71.344 | 23.802 | 831.930 | 11,33 | 49.276 | 15.886 | 61,76 | 89,63 | 89,58 | 2.953 |
| Isla de Tenerife | 5.017 | 86.559 | 31.078 | 790.164 | 8,97 | 49.177 | 15.005 | 59,23 | 85,45 | 85,55 | 3.490 |
| Isla de Lanzarote | 4.482 | 58.831 | 22.372 | 503.486 | 8,31 | 33.893 | 10.090 | 55,10 | 84,34 | 84,46 | 2.404 |
| Costa del Sol | 11.498 | 33.601 | 27.132 | 244.089 | 6,01 | 33.899 | 8.370 | 28,56 | 50,08 | 53,95 | 2.037 |
| Costa Blanca | 8.383 | 17.968 | 24.585 | 231.976 | 9,74 | 50.313 | 10.787 | 18,21 | 38,86 | 40,95 | 1.530 |
| Isla de Fuerteventura | 1.776 | 22.734 | 6.414 | 222.877 | 9,35 | 16.161 | 5.120 | 50,01 | 79,20 | 80,15 | 914 |
| Costa Barcelona | 1.245 | 550 | 33.408 | 18.452 | 28,00 | 4.379 | 1.486 | 42,30 | 46,13 | 47,73 | 119 |
| Barcelona | 4.922 | 10.622 | 13.591 | 35.995 | 3,19 | 4.263 | 1.065 | 41,36 | 63,21 | 64,91 | 277 |
| Isla de La Gomera | 846 | 4.052 | 3.614 | 34.007 | 7,68 | 3.054 | 1.053 | 43,98 | 66,28 | 65,84 | 232 |
| Isla de La Palma | 1.694 | 2.999 | 6.096 | 30.280 | 7,75 | 2.752 | 1.000 | 47,20 | 65,67 | 65,37 | 271 |

5. Viajeros, pernoctaciones, estancia media, capacidad, grado de ocupación y personal empleado de los puntos turísticos con mayor número de pernoctaciones

| Puntos turísticos | Viajeros | | Pernoctaciones | | | Capacidad | | Grado de ocupación | | | Personal empleado |
|---------------------------|----------------------|-----------------------------|----------------------|-----------------------------|----------------|------------------|------------------------|--------------------|------------------|--------------------------------|-------------------|
| | Residentes en España | Residentes en el extranjero | Residentes en España | Residentes en el extranjero | Estancia media | Plazas estimadas | Apartamentos estimados | Por plazas | Por apartamentos | Por apartamentos fin de semana | |
| San Bartolomé de Tirajana | 3.211 | 42.233 | 14.819 | 516.849 | 11,70 | 31.680 | 10.082 | 59,68 | 89,82 | 89,71 | 1.823 |
| Arona | 1.319 | 38.044 | 9.398 | 345.589 | 9,02 | 20.488 | 6.316 | 61,72 | 86,49 | 87,01 | 1.538 |
| Mogán | 310 | 28.164 | 2.424 | 303.868 | 10,76 | 16.788 | 5.388 | 65,03 | 89,37 | 89,12 | 1.053 |
| Tías | 2.244 | 31.399 | 10.857 | 274.249 | 8,47 | 18.050 | 5.645 | 55,93 | 83,87 | 83,99 | 1.084 |
| Adeje | 1.179 | 28.272 | 6.494 | 244.255 | 8,51 | 15.539 | 4.291 | 56,78 | 87,63 | 87,48 | 934 |
| Teguise | 2.090 | 15.452 | 10.795 | 134.400 | 8,28 | 8.833 | 2.739 | 58,38 | 87,68 | 87,29 | 666 |
| Benidorm | 2.711 | 9.080 | 10.780 | 123.241 | 11,37 | 18.961 | 4.462 | 25,24 | 51,58 | 54,79 | 764 |
| Puerto de la Cruz | 1.974 | 8.452 | 12.990 | 104.543 | 11,27 | 6.190 | 2.522 | 67,57 | 85,92 | 86,22 | 489 |
| Madrid | 13.336 | 9.037 | 46.789 | 48.063 | 4,24 | 6.988 | 2.831 | 48,10 | 65,14 | 69,94 | 385 |
| Pájara | 479 | 6.499 | 1.960 | 81.541 | 11,97 | 5.398 | 1.827 | 54,26 | 80,66 | 81,29 | 378 |

* Las provincias pertenecientes a comunidades autónomas uniprovinciales no se han incluido, al estar reflejadas en las tablas anteriores.

6. Viajeros y pernoctaciones según país de residencia

| Países | Viajeros | | Pernoctaciones | |
|---------------------------------------|----------|--------|----------------|--------|
| | Total | % | Total | % |
| TOTAL | 499.576 | 100,00 | 3.640.308 | 100,00 |
| Residentes en España | 151.058 | 30,24 | 489.026 | 13,43 |
| Residentes en el extranjero | 348.518 | 69,76 | 3.151.282 | 86,57 |
| TOTAL residentes en el extranjero | 348.518 | 100,00 | 3.151.282 | 100,00 |
| TOTAL residentes en U.E. (sin España) | 291.273 | 83,57 | 2.619.723 | 83,13 |
| - Alemania | 40.113 | 11,51 | 532.222 | 16,89 |
| - Austria | 1.852 | 0,53 | 23.204 | 0,74 |
| - Bélgica | 4.937 | 1,42 | 43.850 | 1,39 |
| - Dinamarca | 15.810 | 4,54 | 141.194 | 4,48 |
| - Finlandia | 18.649 | 5,35 | 170.366 | 5,41 |
| - Francia | 18.376 | 5,27 | 100.628 | 3,19 |
| - Grecia | 191 | 0,05 | 1.314 | 0,04 |
| - Irlanda | 10.548 | 3,03 | 71.379 | 2,27 |
| - Italia | 9.278 | 2,66 | 61.327 | 1,95 |
| - Luxemburgo | 578 | 0,17 | 5.856 | 0,19 |
| - Países Bajos | 19.303 | 5,54 | 209.974 | 6,66 |
| - Polonia | 3.653 | 1,05 | 27.700 | 0,88 |
| - Portugal | 2.446 | 0,70 | 9.625 | 0,31 |
| - Reino Unido | 107.675 | 30,90 | 866.357 | 27,49 |
| - República Checa | 671 | 0,19 | 4.789 | 0,15 |
| - Suecia | 33.378 | 9,58 | 321.548 | 10,20 |
| - Resto de la UE | 3.814 | 1,09 | 28.388 | 0,90 |
| Noruega | 25.967 | 7,45 | 323.628 | 10,27 |
| Rusia | 2.802 | 0,80 | 20.599 | 0,65 |
| Suiza | 3.538 | 1,02 | 32.695 | 1,04 |
| Otros países europeos | 3.419 | 0,98 | 26.274 | 0,83 |
| Estados Unidos | 3.889 | 1,12 | 21.492 | 0,68 |
| Resto de América | 5.872 | 1,68 | 48.811 | 1,55 |
| Países africanos | 2.708 | 0,78 | 13.488 | 0,43 |
| Resto del mundo | 9.049 | 2,60 | 44.573 | 1,41 |

Encuesta de ocupación en alojamientos turísticos (Campings)

Febrero 2015

Datos provisionales

1. Viajeros, pernoctaciones y estancia media según categoría del establecimiento

| Categoría | Viajeros | | | Pernoctaciones | | | Estancia media |
|----------------------|----------|----------------------|-----------------------------|----------------|----------------------|-----------------------------|----------------|
| | Total | Residentes en España | Residentes en el extranjero | Total | Residentes en España | Residentes en el extranjero | |
| TOTAL | 123.684 | 78.925 | 44.759 | 955.730 | 221.094 | 734.636 | 7,73 |
| Lujo y Primera | 53.363 | 31.922 | 21.441 | 407.574 | 90.788 | 316.786 | 7,64 |
| Segunda | 58.775 | 37.539 | 21.236 | 517.122 | 111.200 | 405.921 | 8,80 |
| Tercera | 11.546 | 9.464 | 2.083 | 31.034 | 19.105 | 11.929 | 2,69 |
| Tasa anual | 4,80 | 6,72 | 1,58 | 2,66 | 12,49 | 0,03 | -2,04 |
| Tasa anual acumulada | 8,76 | 12,52 | 3,40 | 3,64 | 15,92 | 0,69 | -4,71 |

2. Establecimientos abiertos, capacidad, grado de ocupación y personal empleado según categoría del establecimiento

| Categoría | Establecimientos abiertos estimados | Capacidad | | Parcelas ocupadas | Grado de ocupación por parcelas | Grado de ocupación en f.semana | Personal empleado |
|----------------------|-------------------------------------|------------------|--------------------|-------------------|---------------------------------|--------------------------------|-------------------|
| | | Plazas estimadas | Parcelas estimadas | | | | |
| TOTAL | 457 | 284.004 | 89.818 | 931.630 | 37,04 | 39,41 | 2.804 |
| Lujo y Primera | 128 | 119.198 | 36.851 | 378.553 | 36,69 | 39,05 | 1.291 |
| Segunda | 263 | 144.661 | 46.123 | 491.451 | 38,05 | 39,81 | 1.305 |
| Tercera | 67 | 20.145 | 6.843 | 61.626 | 32,16 | 38,74 | 208 |
| Tasa anual | 1,00 | 1,16 | 1,38 | 1,12 | -0,26 | 2,30 | -0,64 |
| Tasa anual acumulada | 1,64 | 1,64 | 2,03 | 2,02 | -0,05 | 0,95 | 1,45 |

3. Viajeros, pernoctaciones y estancia media según comunidades y ciudades autónomas

| Comunidades y ciudades autónomas | Viajeros | | | Pernoctaciones | | | Estancia media |
|----------------------------------|----------|----------------------|-----------------------------|----------------|----------------------|-----------------------------|----------------|
| | Total | Residentes en España | Residentes en el extranjero | Total | Residentes en España | Residentes en el extranjero | |
| TOTAL | 123.684 | 78.925 | 44.759 | 955.730 | 221.094 | 734.636 | 7,73 |
| Andalucía | 28.766 | 13.803 | 14.963 | 208.303 | 51.223 | 157.080 | 7,24 |
| Aragón | 5.448 | 4.672 | 777 | 13.253 | 12.184 | 1.069 | 2,43 |
| Asturias, Principado de | 592 | 353 | 239 | 1.064 | 657 | 407 | 1,80 |
| Baleares, Illes | - | - | - | - | - | - | - |
| Canarias | 1.155 | 835 | 320 | 6.183 | 2.135 | 4.048 | 5,35 |
| Cantabria | 408 | 393 | 15 | 716 | 693 | 22 | 1,76 |
| Castilla y León | 2.117 | 894 | 1.223 | 3.321 | 1.718 | 1.603 | 1,57 |
| Castilla - La Mancha | 1.619 | 1.446 | 174 | 3.096 | 2.820 | 276 | 1,91 |
| Cataluña | 37.866 | 34.502 | 3.364 | 79.816 | 66.706 | 13.111 | 2,11 |
| Comunitat Valenciana | 26.166 | 9.767 | 16.400 | 488.250 | 47.671 | 440.579 | 18,66 |
| Extremadura | 2.549 | 1.216 | 1.333 | 4.353 | 1.887 | 2.466 | 1,71 |
| Galicia | 175 | 105 | 70 | 325 | 181 | 144 | 1,86 |
| Madrid, Comunidad de | 6.960 | 5.862 | 1.098 | 20.153 | 18.375 | 1.778 | 2,90 |
| Murcia, Región de | 5.692 | 2.259 | 3.433 | 118.041 | 8.182 | 109.859 | 20,74 |
| Navarra, Comunidad Foral de | 1.526 | 1.180 | 347 | 3.112 | 2.618 | 494 | 2,04 |
| País Vasco | 845 | 388 | 457 | 2.452 | 1.517 | 935 | 2,90 |
| Rioja, La | 1.799 | 1.251 | 548 | 3.292 | 2.527 | 765 | 1,83 |
| Ceuta | - | - | - | - | - | - | - |
| Melilla | - | - | - | - | - | - | - |

4. Establecimientos abiertos, capacidad, grado de ocupación y personal empleado según comunidades y ciudades autónomas

| Comunidades y ciudades autónomas | Establecimientos abiertos estimados | Capacidad | | Parcelas ocupadas | Grado de ocupación por parcelas | Grado de ocupación en fin de semana | Personal empleado |
|----------------------------------|-------------------------------------|------------------|--------------------|-------------------|---------------------------------|-------------------------------------|-------------------|
| | | Plazas estimadas | Parcelas estimadas | | | | |
| TOTAL | 457 | 284.004 | 89.818 | 931.630 | 37,04 | 39,41 | 2.804 |
| Andalucía | 97 | 59.978 | 19.193 | 146.239 | 27,21 | 29,56 | 613 |
| Aragón | 40 | 16.475 | 4.955 | 28.159 | 20,30 | 22,77 | 136 |
| Asturias, Principado de | 7 | 4.106 | 1.290 | 3.150 | 8,72 | 20,32 | 17 |
| Balears, Illes | - | - | - | - | - | - | - |
| Canarias | 5 | 3.580 | 1.332 | 6.241 | 16,74 | 19,36 | 24 |
| Cantabria | 7 | 3.938 | 1.107 | 13.613 | 43,91 | 44,08 | 26 |
| Castilla y León | 26 | 9.323 | 2.955 | 12.703 | 15,35 | 19,57 | 56 |
| Castilla - La Mancha | 12 | 4.450 | 1.278 | 8.543 | 23,88 | 25,14 | 41 |
| Cataluña | 81 | 59.122 | 18.399 | 163.273 | 31,69 | 39,01 | 523 |
| Comunitat Valenciana | 91 | 63.391 | 20.055 | 326.632 | 58,17 | 57,70 | 778 |
| Extremadura | 10 | 3.576 | 1.210 | 7.648 | 22,57 | 27,18 | 62 |
| Galicia | 20 | 6.510 | 2.262 | 5.059 | 7,99 | 7,93 | 48 |
| Madrid, Comunidad de | 18 | 16.703 | 5.585 | 75.275 | 48,14 | 46,09 | 161 |
| Murcia, Región de | 18 | 14.866 | 4.915 | 72.820 | 52,91 | 55,82 | 172 |
| Navarra, Comunidad Foral de | 9 | 5.397 | 1.374 | 12.396 | 32,21 | 32,50 | 54 |
| País Vasco | 10 | 5.108 | 1.617 | 10.760 | 23,77 | 29,30 | 44 |
| Rioja, La | 7 | 7.480 | 2.290 | 39.118 | 61,01 | 60,77 | 50 |
| Ceuta | - | - | - | - | - | - | - |
| Melilla | - | - | - | - | - | - | - |

5. Viajeros, pernoctaciones, estancia media, establecimientos, capacidad, grado de ocupación y personal empleado de las provincias con mayor número de pernoctaciones**

| Provincias | Viajeros | | Pernoctaciones | | Estancia media | Establecimientos abiertos estimados | Parcelas estimadas | Grado de ocupación por parcelas | Personal empleado |
|--------------------|----------------------|-----------------------------|----------------------|-----------------------------|----------------|-------------------------------------|--------------------|---------------------------------|-------------------|
| | Residentes en España | Residentes en el extranjero | Residentes en España | Residentes en el extranjero | | | | | |
| Alicante\Alacant | 2.201 | 9.011 | 22.167 | 306.163 | 28,00 | 34 | 9.134 | 74,07 | 406 |
| Castellón\Castelló | 2.318 | 4.995 | 10.089 | 94.466 | 14,30 | 32 | 5.877 | 44,18 | 212 |
| Málaga | 1.446 | 5.109 | 10.637 | 75.157 | 13,09 | 27 | 4.405 | 41,13 | 165 |
| Valencia\València | 5.248 | 2.393 | 15.416 | 39.949 | 7,25 | 25 | 5.044 | 45,66 | 161 |
| Almería | 1.205 | 2.327 | 8.524 | 39.237 | 13,52 | 16 | 2.348 | 37,68 | 90 |
| Barcelona | 15.192 | 399 | 29.968 | 1.236 | 2,00 | 20 | 5.691 | 31,04 | 159 |
| Girona | 10.882 | 2.164 | 17.295 | 9.696 | 2,07 | 27 | 5.481 | 26,89 | 191 |
| Huelva | 5.392 | 657 | 20.771 | 4.821 | 4,23 | 11 | 4.786 | 19,19 | 91 |
| Cádiz | 1.540 | 2.933 | 3.981 | 18.378 | 5,00 | 13 | 3.348 | 23,17 | 103 |
| Granada | 1.977 | 2.509 | 3.580 | 16.700 | 4,52 | 18 | 2.350 | 21,88 | 94 |
| Tarragona | 3.698 | 771 | 8.862 | 2.089 | 2,45 | 14 | 3.750 | 27,34 | 95 |
| Lleida | 4.729 | 30 | 10.581 | 90 | 2,24 | 19 | 3.478 | 45,02 | 78 |
| Huesca | 3.212 | 72 | 7.909 | 127 | 2,45 | 24 | 3.460 | 24,53 | 94 |
| Zaragoza | 210 | 695 | 1.788 | 871 | 2,94 | 6 | 503 | 20,21 | 21 |
| Córdoba | 1.053 | 456 | 1.644 | 995 | 1,75 | 4 | 931 | 13,72 | 24 |

**Las provincias pertenecientes a comunidades autónomas uniprovinciales no se han incluido, al estar reflejadas en las tablas anteriores

6. Viajeros, pernoctaciones, estancia media, establecimientos, capacidad, grado de ocupación y personal empleado de las zonas turísticas con mayor número de pernoctaciones

| Zonas turísticas | Viajeros | | Pernoctaciones | | Estancia media | Establecimientos abiertos estimados | Parcelas estimadas | Grado de ocupación por parcelas | Personal empleado |
|--------------------------|----------------------|-----------------------------|----------------------|-----------------------------|----------------|-------------------------------------|--------------------|---------------------------------|-------------------|
| | Residentes en España | Residentes en el extranjero | Residentes en España | Residentes en el extranjero | | | | | |
| Costa Blanca | 1.141 | 6.520 | 15.314 | 252.830 | 28,00 | 26 | 6.940 | 79,78 | 345 |
| Costa Cálida | 767 | 2.739 | 3.332 | 99.334 | 28,00 | 9 | 3.798 | 57,95 | 138 |
| Costa de Castellón | 1.380 | 4.708 | 8.587 | 93.126 | 16,71 | 26 | 5.426 | 45,18 | 197 |
| Costa del Sol | 784 | 4.201 | 9.409 | 71.282 | 16,19 | 12 | 3.067 | 53,91 | 122 |
| Costa Valencia | 1.903 | 1.829 | 7.513 | 40.024 | 12,74 | 11 | 3.224 | 49,34 | 108 |
| Costa de Almería | 1.043 | 2.238 | 8.159 | 36.890 | 13,73 | 12 | 2.039 | 38,57 | 71 |
| Pirineus | 16.016 | 9 | 30.783 | 13 | 1,92 | 36 | 5.486 | 47,75 | 154 |
| Costa De La Luz (Huelva) | 3.948 | 573 | 18.325 | 3.261 | 4,77 | 6 | 4.058 | 17,26 | 66 |
| Costa De La Luz (Cádiz) | 1.164 | 2.713 | 3.282 | 17.967 | 5,48 | 10 | 2.769 | 23,82 | 83 |
| Costa Barcelona | 9.404 | 383 | 18.054 | 1.182 | 1,97 | 8 | 4.110 | 25,03 | 100 |
| Costa Brava | 3.933 | 2.164 | 6.214 | 9.696 | 2,61 | 15 | 3.927 | 19,95 | 137 |
| Costa Tropical | 335 | 1.366 | 946 | 12.930 | 8,16 | 6 | 1.035 | 29,84 | 37 |
| Costa Daurada | 3.482 | 490 | 8.464 | 1.350 | 2,47 | 10 | 3.088 | 30,92 | 76 |
| Pirineo Aragonés | 3.166 | 69 | 7.857 | 124 | 2,47 | 21 | 3.261 | 24,22 | 89 |
| P.N. Doñana | 2.079 | 382 | 4.217 | 1.201 | 2,20 | 5 | 2.748 | 14,06 | 56 |

7. Viajeros, pernoctaciones, estancia media, establecimientos, capacidad, grado de ocupación y personal empleado de los puntos turísticos con mayor número de pernoctaciones

| Puntos turísticos | Viajeros | | Pernoctaciones | | Estancia media | Establecimientos abiertos estimados | Parcelas estimadas | Grado de ocupación por parcelas | Personal empleado |
|----------------------|----------------------|-----------------------------|----------------------|-----------------------------|----------------|-------------------------------------|--------------------|---------------------------------|-------------------|
| | Residentes en España | Residentes en el extranjero | Residentes en España | Residentes en el extranjero | | | | | |
| Benidorm | 278 | 2.826 | 9.051 | 138.855 | 28,00 | 9 | 3.758 | 82,56 | 154 |
| Cartagena | 33 | 1.568 | 1.016 | 61.680 | 28,00 | 3 | 2.537 | 45,92 | 88 |
| Marbella | 509 | 1.691 | 7.768 | 33.698 | 18,85 | 3 | 1.310 | 55,29 | 58 |
| Mazarrón | 136 | 925 | 1.117 | 30.235 | 28,00 | 3 | 874 | 83,30 | 35 |
| Oliva | 249 | 1.166 | 1.459 | 28.539 | 21,20 | 5 | 1.248 | 46,40 | 69 |
| Cabanes | 36 | 512 | 347 | 27.050 | 28,00 | 3 | 964 | 55,85 | 44 |
| Benicasim/Benicàssim | 139 | 1.147 | 1.079 | 22.443 | 18,29 | 3 | 833 | 58,79 | 34 |
| Peñíscola/Peñíscola | 450 | 1.696 | 1.898 | 20.227 | 10,31 | 8 | 1.287 | 41,08 | 52 |
| Vélez-Málaga | 40 | 647 | 716 | 19.596 | 28,00 | 3 | 544 | 66,35 | 30 |
| Campello (EI) | 116 | 453 | 2.277 | 9.068 | 19,94 | 3 | 301 | 70,21 | 21 |
| Motril | 248 | 979 | 531 | 8.862 | 7,66 | 3 | 586 | 37,77 | 24 |
| Fortuna | 250 | 374 | 1.116 | 7.488 | 13,79 | 3 | 216 | 80,41 | 4 |

8. Viajeros y pernoctaciones según país de residencia

| Países | Viajeros | | Pernoctaciones | |
|---------------------------------------|----------|--------|----------------|--------|
| | Total | % | Total | % |
| TOTAL | 123.684 | 100,00 | 955.730 | 100,00 |
| Residentes en España | 78.925 | 63,81 | 221.094 | 23,13 |
| Residentes en el extranjero | 44.759 | 36,19 | 734.636 | 76,87 |
| TOTAL residentes en el extranjero | 44.759 | 100,00 | 734.636 | 100,00 |
| TOTAL residentes en U.E. (sin España) | 42.409 | 94,75 | 708.977 | 96,51 |
| - Alemania | 7.984 | 17,84 | 187.103 | 25,47 |
| - Austria | 389 | 0,87 | 4.756 | 0,65 |
| - Bélgica | 1.779 | 3,98 | 36.440 | 4,96 |
| - Dinamarca | 463 | 1,03 | 11.361 | 1,55 |
| - Finlandia | 421 | 0,94 | 9.298 | 1,27 |
| - Francia | 8.169 | 18,25 | 64.582 | 8,79 |
| - Grecia | 11 | 0,02 | 39 | 0,01 |
| - Irlanda | 344 | 0,77 | 3.416 | 0,46 |
| - Italia | 540 | 1,21 | 4.271 | 0,58 |
| - Luxemburgo | 39 | 0,09 | 1.429 | 0,19 |
| - Países Bajos | 6.641 | 14,84 | 105.062 | 14,30 |
| - Polonia | 147 | 0,33 | 541 | 0,07 |
| - Portugal | 250 | 0,56 | 575 | 0,08 |
| - Reino Unido | 13.611 | 30,41 | 254.598 | 34,66 |
| - República Checa | 82 | 0,18 | 333 | 0,05 |
| - Suecia | 1.219 | 2,72 | 23.598 | 3,21 |
| - Resto de la UE | 319 | 0,71 | 1.574 | 0,21 |
| Noruega | 449 | 1,00 | 7.074 | 0,96 |
| Rusia | - | - | 49 | 0,01 |
| Suiza | 1.271 | 2,84 | 14.573 | 1,98 |
| Otros países europeos | 172 | 0,38 | 663 | 0,09 |
| Estados Unidos | 64 | 0,14 | 412 | 0,06 |
| Resto de América | 113 | 0,25 | 726 | 0,10 |
| Países africanos | 6 | 0,01 | 106 | 0,01 |
| Resto del mundo | 275 | 0,62 | 2.056 | 0,28 |

Encuesta de ocupación en alojamientos turísticos (Alojamientos de turismo rural)

Febrero 2015

Datos provisionales

1. Número de viajeros, pernoctaciones y estancia media según comunidades y ciudades autónomas

| Comunidades y ciudades autónomas | Viajeros | | | Pernoctaciones | | | Estancia media |
|----------------------------------|----------|----------------------|-----------------------------|----------------|----------------------|-----------------------------|----------------|
| | Total | Residentes en España | Residentes en el extranjero | Total | Residentes en España | Residentes en el extranjero | |
| TOTAL | 143.951 | 129.875 | 14.076 | 325.866 | 256.223 | 69.642 | 2,26 |
| Andalucía | 12.035 | 10.770 | 1.265 | 33.818 | 25.435 | 8.383 | 2,81 |
| Aragón | 6.739 | 6.593 | 146 | 15.387 | 14.854 | 533 | 2,28 |
| Asturias, Principado de | 4.912 | 4.895 | 17 | 10.265 | 10.242 | 23 | 2,09 |
| Balears, Illes | 3.571 | 806 | 2.765 | 14.588 | 1.700 | 12.887 | 4,08 |
| Canarias | 7.671 | 1.744 | 5.926 | 40.438 | 6.906 | 33.532 | 5,27 |
| Cantabria | 6.986 | 6.774 | 212 | 12.910 | 12.462 | 448 | 1,85 |
| Castilla y León | 32.780 | 31.988 | 792 | 63.860 | 61.540 | 2.320 | 1,95 |
| Castilla-La Mancha | 9.943 | 9.840 | 103 | 19.538 | 19.381 | 157 | 1,97 |
| Cataluña | 20.154 | 19.215 | 939 | 38.078 | 34.689 | 3.390 | 1,89 |
| Comunitat Valenciana | 4.975 | 4.393 | 582 | 14.057 | 9.394 | 4.663 | 2,83 |
| Extremadura | 8.808 | 8.431 | 378 | 16.827 | 15.807 | 1.019 | 1,91 |
| Galicia | 5.961 | 5.807 | 153 | 8.353 | 8.012 | 341 | 1,40 |
| Madrid, Comunidad de | 7.483 | 7.120 | 363 | 12.920 | 12.240 | 681 | 1,73 |
| Murcia, Región de | 1.862 | 1.739 | 123 | 3.425 | 2.912 | 513 | 1,84 |
| Navarra, Comunidad Foral de | 4.868 | 4.813 | 54 | 10.169 | 9.970 | 199 | 2,09 |
| País Vasco | 3.970 | 3.726 | 245 | 9.023 | 8.482 | 541 | 2,27 |
| Rioja, La | 1.234 | 1.221 | 14 | 2.211 | 2.198 | 14 | 1,79 |
| Ceuta | - | - | - | - | - | - | - |
| Melilla | - | - | - | - | - | - | - |
| Tasa anual | 14,59 | 13,94 | 20,93 | 19,53 | 21,42 | 13,06 | 4,31 |
| Tasa anual acumulada | 15,90 | 15,84 | 16,46 | 22,00 | 25,40 | 10,42 | 5,26 |

2. Alojamientos de turismo rural abiertos y plazas estimadas, grados de ocupación y personal empleado según comunidades y ciudades autónomas

| Comunidades y ciudades autónomas | Nº de aloj. rurales abiertos estimados | Nº de plazas estimadas | Grado de ocupación | | | Personal empleado |
|----------------------------------|----------------------------------------|------------------------|--------------------|-----------------------------|------------------|-------------------|
| | | | Por plazas | Por plazas en fin de semana | Por habitaciones | |
| TOTAL | 14.243 | 128.972 | 9,00 | 21,34 | 11,52 | 19.385 |
| Andalucía | 1.439 | 12.512 | 9,63 | 21,46 | 13,21 | 2.000 |
| Aragón | 1.111 | 8.608 | 6,37 | 16,80 | 7,63 | 1.228 |
| Asturias, Principado de | 1.125 | 10.177 | 3,60 | 8,31 | 5,03 | 1.396 |
| Balears, Illes | 104 | 1.875 | 27,76 | 29,36 | 31,67 | 477 |
| Canarias | 644 | 3.992 | 35,83 | 34,58 | 54,68 | 888 |
| Cantabria | 266 | 4.210 | 10,90 | 25,81 | 12,02 | 379 |
| Castilla y León | 3.189 | 27.291 | 8,34 | 23,27 | 10,58 | 4.388 |
| Castilla-La Mancha | 1.386 | 12.032 | 5,79 | 17,00 | 7,33 | 1.781 |
| Cataluña | 1.800 | 14.448 | 9,38 | 28,80 | 10,48 | 2.376 |
| Comunitat Valenciana | 910 | 8.692 | 5,77 | 11,82 | 11,20 | 1.351 |
| Extremadura | 515 | 6.242 | 9,61 | 27,22 | 12,52 | 727 |
| Galicia | 418 | 5.199 | 5,72 | 14,01 | 6,08 | 593 |
| Madrid, Comunidad de | 241 | 3.572 | 12,90 | 34,10 | 17,14 | 463 |
| Murcia, Región de | 131 | 1.848 | 6,62 | 16,48 | 8,44 | 218 |
| Navarra, Comunidad Foral de | 586 | 4.374 | 8,29 | 26,64 | 8,43 | 695 |
| País Vasco | 270 | 2.904 | 11,05 | 20,01 | 14,50 | 298 |
| Rioja, La | 106 | 996 | 7,91 | 24,72 | 8,28 | 127 |
| Ceuta | - | - | - | - | - | - |
| Melilla | - | - | - | - | - | - |
| Tasa anual | 0,58 | -0,17 | 19,62 | 23,10 | 18,13 | -0,36 |
| Tasa anual acumulada | 1,01 | 0,09 | 21,64 | 22,27 | 18,65 | -0,38 |

3. Número de viajeros, pernoctaciones y estancia media de las provincias con mayor número de pernoctaciones¹

| Provincias | Viajeros | | | Pernoctaciones | | | Estancia media |
|------------------------|----------|----------------------|-----------------------------|----------------|----------------------|-----------------------------|----------------|
| | Total | Residentes en España | Residentes en el extranjero | Total | Residentes en España | Residentes en el extranjero | |
| Santa Cruz de Tenerife | 5.380 | 1.119 | 4.261 | 30.262 | 5.151 | 25.111 | 5,63 |
| Ávila | 8.432 | 8.352 | 80 | 17.571 | 17.403 | 168 | 2,08 |
| Girona | 9.127 | 8.682 | 446 | 16.282 | 15.261 | 1.020 | 1,78 |
| Cáceres | 7.325 | 6.988 | 336 | 14.287 | 13.381 | 906 | 1,95 |
| Salamanca | 5.544 | 5.202 | 342 | 11.775 | 10.947 | 828 | 2,12 |
| Segovia | 6.609 | 6.484 | 125 | 11.346 | 11.131 | 215 | 1,72 |
| Málaga | 1.583 | 1.419 | 164 | 11.125 | 6.484 | 4.641 | 7,03 |
| Palmas, Las | 2.291 | 626 | 1.665 | 10.175 | 1.755 | 8.420 | 4,44 |
| Barcelona | 4.909 | 4.665 | 245 | 10.052 | 9.061 | 991 | 2,05 |
| Lleida | 4.700 | 4.579 | 122 | 9.742 | 8.542 | 1.200 | 2,07 |
| Huesca | 3.367 | 3.230 | 137 | 8.722 | 8.220 | 502 | 2,59 |
| Alicante/Alacant | 1.466 | 923 | 542 | 6.660 | 2.296 | 4.364 | 4,54 |
| Albacete | 2.834 | 2.834 | - | 5.869 | 5.869 | - | 2,07 |
| Gipuzkoa | 2.341 | 2.185 | 156 | 5.548 | 5.183 | 365 | 2,37 |
| Huelva | 2.337 | 2.065 | 272 | 5.381 | 4.656 | 725 | 2,30 |

4. Alojamientos de turismo rural abiertos y plazas estimadas, grados de ocupación y personal empleado de las provincias con mayor número de pernoctaciones¹

| Provincias | Nº de aloj. rurales abiertos estimados | Nº de plazas estimadas | Grado de ocupación | | | Personal empleado |
|------------------------|----------------------------------------|------------------------|--------------------|-----------------------------|------------------|-------------------|
| | | | Por plazas | Por plazas en fin de semana | Por habitaciones | |
| Santa Cruz de Tenerife | 511 | 2.960 | 36,10 | 33,04 | 55,38 | 696 |
| Ávila | 767 | 5.651 | 11,09 | 30,60 | 15,06 | 1.147 |
| Girona | 607 | 4.980 | 11,66 | 38,02 | 13,29 | 893 |
| Cáceres | 434 | 5.273 | 9,66 | 27,89 | 12,75 | 599 |
| Salamanca | 472 | 3.647 | 11,51 | 30,44 | 14,25 | 625 |
| Segovia | 406 | 3.652 | 11,06 | 32,68 | 12,79 | 548 |
| Málaga | 507 | 3.298 | 12,04 | 19,79 | 18,32 | 631 |
| Palmas, Las | 133 | 1.032 | 35,03 | 39,02 | 52,58 | 192 |
| Barcelona | 457 | 3.933 | 9,06 | 27,14 | 9,57 | 617 |
| Lleida | 517 | 3.654 | 9,50 | 26,29 | 10,62 | 623 |
| Huesca | 587 | 4.280 | 7,25 | 17,42 | 7,83 | 632 |
| Alicante/Alacant | 191 | 1.864 | 12,75 | 18,92 | 23,83 | 271 |
| Albacete | 570 | 3.631 | 5,75 | 18,16 | 6,65 | 650 |
| Gipuzkoa | 138 | 1.560 | 12,65 | 20,25 | 16,65 | 159 |
| Huelva | 151 | 1.163 | 16,52 | 37,85 | 18,62 | 266 |

¹Las provincias pertenecientes a comunidades autónomas uniprovinciales no se han incluido, al estar reflejadas en las tablas anteriores.

5. Viajeros, pernoctaciones, estancia media, capacidad y grados de ocupación de las zonas con mayor número de pernoctaciones

| Zonas | Viajeros | | Pernoctaciones | | Estancia media | Capacidad | | Grado de ocupación | | |
|-----------------------------------------------|----------------------|-----------------------------|----------------------|-----------------------------|----------------|------------------|------------------|--------------------|-----------------------------|------------------|
| | Residentes en España | Residentes en el extranjero | Residentes en España | Residentes en el extranjero | | Establecimientos | Plazas estimadas | Por plazas | Por plazas en fin de semana | Por habitaciones |
| Pirineus | 9.603 | 558 | 17.570 | 2.202 | 1,95 | 760 | 5.805 | 12,13 | 36,30 | 14,12 |
| Isla de Tenerife | 741 | 2.847 | 1.620 | 13.989 | 4,35 | 120 | 1.215 | 44,94 | 42,35 | 62,14 |
| Isla de Mallorca | 613 | 2.693 | 1.433 | 12.723 | 4,28 | 96 | 1.752 | 28,83 | 29,90 | 32,89 |
| P.Nacional Teide | 585 | 2.175 | 1.272 | 10.938 | 4,42 | 78 | 857 | 49,59 | 45,28 | 69,60 |
| Isla de La Palma | 285 | 950 | 2.916 | 7.977 | 8,82 | 281 | 1.161 | 33,50 | 28,30 | 57,75 |
| Pirineo Navarro | 4.460 | 55 | 9.049 | 202 | 2,05 | 531 | 3.895 | 8,47 | 27,30 | 8,67 |
| Pirineo Aragonés | 3.056 | 121 | 8.007 | 460 | 2,66 | 541 | 3.999 | 7,54 | 18,53 | 8,15 |
| Costa Brava | 4.013 | 23 | 7.034 | 46 | 1,75 | 334 | 2.769 | 9,11 | 30,69 | 9,48 |
| Isla Gran Canaria | 495 | 997 | 1.355 | 4.715 | 4,07 | 105 | 696 | 31,01 | 35,57 | 53,33 |
| P.Nacional Taburiente | 217 | 545 | 1.858 | 4.082 | 7,80 | 166 | 688 | 30,86 | 27,03 | 54,13 |
| Costa Barcelona | 1.495 | 205 | 2.819 | 845 | 2,15 | 121 | 963 | 13,40 | 31,34 | 13,47 |
| P.Natural Sierra de Grazalema | 1.416 | 136 | 3.104 | 434 | 2,28 | 132 | 917 | 13,78 | 36,09 | 19,36 |
| Isla de Lanzarote | 81 | 505 | 247 | 3.096 | 5,70 | 20 | 264 | 44,89 | 48,03 | 53,39 |
| P.Natural Sierra de Aracena y Picos de Aroche | 1.523 | 171 | 2.789 | 523 | 1,95 | 112 | 736 | 16,06 | 38,46 | 18,77 |
| Isla de La Gomera | 47 | 442 | 314 | 2.885 | 6,55 | 73 | 441 | 25,78 | 27,54 | 39,03 |

6. Viajeros, pernoctaciones, estancia media, capacidad, grados de ocupación y personal empleado en la modalidad *casa rural* por comunidades y ciudades autónomas²

| Comunidades y ciudades autónomas | Viajeros | | Pernoctaciones | | Estancia media | Capacidad | | G. de ocupación | | Personal empleado |
|----------------------------------|----------------------|-----------------------------|----------------------|-----------------------------|----------------|------------------|------------------|-----------------|-----------------------------|-------------------|
| | Residentes en España | Residentes en el extranjero | Residentes en España | Residentes en el extranjero | | Establecimientos | Plazas estimadas | Por plazas | Por plazas en fin de semana | |
| TOTAL | 87.725 | 7.697 | 181.608 | 43.219 | 2,36 | 12.231 | 96.471 | 8,31 | 20,70 | 15.640 |
| Andalucía | 10.770 | 1.265 | 25.435 | 8.383 | 2,81 | 1.439 | 12.512 | 9,63 | 21,46 | 2.000 |
| Aragón | 4.975 | 97 | 9.788 | 251 | 1,98 | 845 | 6.440 | 5,56 | 16,02 | 932 |
| Asturias, Principado de | 1.199 | - | 3.027 | - | 2,52 | 739 | 4.594 | 2,35 | 5,04 | 837 |
| Balears, Illes | 376 | 926 | 953 | 3.070 | 3,09 | 41 | 554 | 25,94 | 30,55 | 98 |
| Canarias | 706 | 2.944 | 4.796 | 20.415 | 6,91 | 614 | 3.140 | 28,61 | 26,49 | 737 |
| Cantabria | 1.820 | 15 | 3.874 | 30 | 2,13 | 119 | 1.767 | 7,87 | 22,36 | 167 |
| Castilla y León | 18.985 | 286 | 41.013 | 1.422 | 2,20 | 2.796 | 19.267 | 7,85 | 22,41 | 3.486 |
| Castilla-La Mancha | 9.526 | 102 | 18.885 | 156 | 1,98 | 1.358 | 11.513 | 5,89 | 17,31 | 1.749 |
| Cataluña | 19.215 | 939 | 34.689 | 3.390 | 1,89 | 1.800 | 14.448 | 9,38 | 28,80 | 2.376 |
| Comunitat Valenciana | 3.328 | 551 | 7.932 | 4.368 | 3,17 | 875 | 6.919 | 6,35 | 12,24 | 1.262 |
| Extremadura | 3.117 | 221 | 5.611 | 605 | 1,86 | 306 | 2.986 | 7,42 | 22,06 | 369 |
| Galicia | 4.129 | 100 | 5.798 | 258 | 1,43 | 303 | 3.582 | 6,02 | 14,41 | 400 |
| Madrid, Comunidad de | 1.115 | 36 | 2.414 | 54 | 2,14 | 72 | 713 | 12,34 | 31,47 | 104 |
| Murcia, Región de | 998 | 42 | 1.981 | 364 | 2,25 | 119 | 1.523 | 5,50 | 16,05 | 173 |
| Navarra, Comunidad Foral de | 4.813 | 54 | 9.970 | 199 | 2,09 | 586 | 4.374 | 8,29 | 26,64 | 695 |
| País Vasco | 1.433 | 105 | 3.244 | 242 | 2,27 | 113 | 1.144 | 10,83 | 22,35 | 126 |
| Rioja, La | 1.221 | 14 | 2.198 | 14 | 1,79 | 106 | 996 | 7,91 | 24,72 | 127 |
| Ceuta | - | - | - | - | - | - | - | - | - | - |
| Melilla | - | - | - | - | - | - | - | - | - | - |

² Para favorecer la comparabilidad de los datos entre comunidades autónomas (y dado que cada una tiene una regulación diferente sobre los alojamientos de turismo rural y sus características), se ha realizado una agrupación estadística de alojamientos similares en base a su ubicación, capacidad, etc.

Las variables que aparecen en la tabla son estimaciones realizadas con esos alojamientos recogidos en la modalidad *casa rural*.

7. Viajeros y pernoctaciones según país de residencia

| | Viajeros | | Pernoctaciones | |
|---------------------------------------|----------|--------|----------------|--------|
| | Total | % | Total | % |
| TOTAL | 143.951 | 100,00 | 325.866 | 100,00 |
| Residentes en España | 129.875 | 90,22 | 256.223 | 78,63 |
| Residentes en el extranjero | 14.076 | 9,78 | 69.642 | 21,37 |
| TOTAL residentes en el extranjero | 14.076 | 100,00 | 69.642 | 100,00 |
| TOTAL residentes en U.E. (sin España) | 12.286 | 87,28 | 63.893 | 91,75 |
| - Alemania | 4.453 | 31,64 | 31.435 | 45,14 |
| - Bélgica | 384 | 2,73 | 1.739 | 2,50 |
| - Francia | 1.940 | 13,78 | 6.228 | 8,94 |
| - Italia | 383 | 2,72 | 1.340 | 1,92 |
| - Países Bajos | 1.110 | 7,89 | 5.823 | 8,36 |
| - Portugal | 645 | 4,58 | 1.604 | 2,30 |
| - Reino Unido | 2.491 | 17,70 | 11.186 | 16,06 |
| Suiza | 364 | 2,58 | 1.694 | 2,43 |
| Resto de Europa | 1.399 | 9,94 | 6.469 | 9,29 |
| Estados Unidos | 299 | 2,12 | 911 | 1,31 |
| Resto del mundo | 607 | 4,31 | 1.212 | 1,74 |

Encuesta de ocupación en alojamientos turísticos (Albergues)

Febrero 2015 Datos provisionales

1. Viajeros, pernoctaciones y estancia media según comunidades y ciudades autónomas

| Comunidades y ciudades autónomas | Viajeros | | | Pernoctaciones | | | Estancia media |
|----------------------------------|----------|----------------------|-----------------------------|----------------|----------------------|-----------------------------|----------------|
| | Total | Residentes en España | Residentes en el extranjero | Total | Residentes en España | Residentes en el extranjero | |
| TOTAL | 43.995 | 32.124 | 11.871 | 101.439 | 68.185 | 33.254 | 2,31 |
| Andalucía | 8.493 | 7.318 | 1.175 | 16.578 | 13.945 | 2.633 | 1,95 |
| Aragón | 2.302 | 2.103 | 199 | 6.466 | 5.522 | 943 | 2,81 |
| Asturias, Principado de | 90 | 86 | 4 | 185 | 167 | 18 | 2,06 |
| Baleares, Illes | - | - | - | - | - | - | - |
| Canarias | - | - | - | - | - | - | - |
| Cantabria | 603 | 599 | 4 | 908 | 903 | 5 | 1,51 |
| Castilla y León | 2.778 | 2.245 | 533 | 5.532 | 4.337 | 1.195 | 1,99 |
| Castilla - La Mancha | 1.507 | 1.314 | 193 | 2.664 | 2.435 | 229 | 1,77 |
| Cataluña | 17.417 | 9.719 | 7.698 | 40.692 | 21.028 | 19.664 | 2,34 |
| Comunitat Valenciana | 2.134 | 1.737 | 397 | 10.484 | 5.899 | 4.585 | 4,91 |
| Extremadura | 395 | 353 | 42 | 542 | 500 | 42 | 1,37 |
| Galicia | 80 | 78 | 2 | 131 | 124 | 7 | 1,64 |
| Madrid, Comunidad de | 2.543 | 2.076 | 467 | 4.640 | 3.838 | 802 | 1,82 |
| Murcia, Región de | - | - | - | - | - | - | - |
| Navarra, Comunidad Foral de | 862 | 827 | 35 | 2.419 | 2.273 | 146 | 2,81 |
| País Vasco | 3.778 | 2.980 | 798 | 7.774 | 5.683 | 2.091 | 2,06 |
| Rioja, La | 486 | 453 | 33 | 866 | 701 | 165 | 1,78 |
| Ceuta | - | - | - | - | - | - | - |
| Melilla | - | - | - | - | - | - | - |
| Tasa anual | 1,74 | 2,74 | -0,88 | 4,39 | 3,20 | 6,90 | 2,60 |
| Tasa anual acumulada | 13,16 | 9,29 | 23,77 | 15,59 | 11,42 | 24,85 | 2,15 |

2. Capacidad, grado de ocupación, personal empleado según comunidades y ciudades autónomas

| Comunidades y ciudades autónomas | Capacidad | | Grado de ocupación | | Personal empleado |
|----------------------------------|------------------------------|------------------|--------------------|-----------------------------|-------------------|
| | Albergues abiertos estimados | Plazas estimadas | Por plazas | Por plazas en fin de semana | |
| TOTAL | 181 | 21.336 | 16,98 | 24,23 | 1.397 |
| Andalucía | 12 | 2.856 | 20,73 | 31,26 | 166 |
| Aragón | 15 | 1.123 | 20,56 | 20,02 | 56 |
| Asturias, Principado de | 4 | 270 | 2,45 | 6,16 | 35 |
| Baleares, Illes | - | - | - | - | - |
| Canarias | - | - | - | - | - |
| Cantabria | 8 | 451 | 7,19 | 18,18 | 26 |
| Castilla y León | 23 | 2.166 | 9,12 | 16,18 | 136 |
| Castilla - La Mancha | 22 | 2.214 | 4,30 | 8,41 | 67 |
| Cataluña | 33 | 5.391 | 26,96 | 42,51 | 349 |
| Comunitat Valenciana | 9 | 1.554 | 24,09 | 14,93 | 99 |
| Extremadura | 9 | 586 | 3,30 | 9,75 | 44 |
| Galicia | 4 | 521 | 0,90 | 0,77 | 16 |
| Madrid, Comunidad de | 6 | 535 | 30,99 | 44,64 | 167 |
| Murcia, Región de | - | - | - | - | - |
| Navarra, Comunidad Foral de | 7 | 615 | 14,05 | 8,62 | 52 |
| País Vasco | 20 | 2.586 | 10,73 | 15,65 | 142 |
| Rioja, La | 7 | 307 | 10,07 | 19,54 | 11 |
| Ceuta | - | - | - | - | - |
| Melilla | - | - | - | - | - |
| Tasa anual | 4,58 | 8,01 | -3,35 | -9,45 | 2,73 |
| Tasa anual acumulada | 3,87 | 8,40 | 5,99 | -4,17 | 1,26 |

3. Viajeros y pernoctaciones según país de residencia

| Países | Viajeros | | Pernoctaciones | | Estancia media |
|---------------------------------------|----------|--------|----------------|--------|----------------|
| | Total | % | Total | % | |
| TOTAL | 43.995 | 100,00 | 101.439 | 100,00 | 2,31 |
| Residentes en España | 32.124 | 73,02 | 68.185 | 67,22 | 2,12 |
| Residentes en el extranjero | 11.871 | 26,98 | 33.254 | 32,78 | 2,80 |
| TOTAL residentes en el extranjero | 11.871 | 100,00 | 33.254 | 100,00 | 2,80 |
| TOTAL residentes en U.E. (sin España) | 8.734 | 73,58 | 22.948 | 69,01 | 2,63 |
| - Alemania | 1.266 | 10,66 | 2.921 | 8,78 | 2,31 |
| - Bélgica | 256 | 2,16 | 669 | 2,01 | 2,61 |
| - Francia | 3.073 | 25,89 | 7.823 | 23,52 | 2,55 |
| - Italia | 1.337 | 11,27 | 4.205 | 12,64 | 3,14 |
| - Países Bajos | 288 | 2,42 | 982 | 2,95 | 3,42 |
| - Portugal | 610 | 5,14 | 1.310 | 3,94 | 2,15 |
| - Reino Unido | 1.058 | 8,91 | 2.373 | 7,14 | 2,24 |
| Suiza | 106 | 0,89 | 278 | 0,84 | 2,62 |
| Resto de Europa | 1.453 | 12,24 | 4.156 | 12,50 | 2,86 |
| Estados Unidos | 688 | 5,80 | 3.979 | 11,97 | 5,78 |
| Resto del mundo | 1.735 | 14,62 | 4.557 | 13,70 | 2,63 |

Índice de Precios de Apartamentos Turísticos (IPAP). Base 2002 Febrero 2015

Datos provisionales

Índice general nacional y desglose por tarifas

| | Índice | Tasa de variación anual |
|--------------------------------------|--------|----------------------------|
| TOTAL | 114,37 | 5,40 |
| Normal | 113,24 | 4,92 |
| Fin de semana | 116,86 | 1,67 |
| Tour-operadores y agencias de viajes | 115,72 | 6,00 |

Índice general nacional y desglose por modalidades

| | Índice | Tasa de variación anual |
|----------------------------|--------|----------------------------|
| TOTAL | 114,37 | 5,40 |
| Estudio | 113,18 | 4,09 |
| Apartamentos de 2/4 plazas | 114,22 | 6,33 |
| Apartamentos de 4/6 plazas | 116,90 | 2,34 |

Índice de Precios de Campings (IPAC). Base 2002

Febrero 2015

Datos provisionales

Índice general nacional y desglose por tarifas

| | Índice | Tasa de variación anual |
|----------------------------------------------------|--------|----------------------------|
| TOTAL | 146,61 | 0,22 |
| Tarifa normal | 139,38 | -0,04 |
| Tarifa especial para estancias hasta un mes | 143,76 | -0,57 |
| Tarifa especial para estancias superiores a un mes | 150,28 | -0,66 |
| Tarifa bungalow* | 102,26 | 2,27 |

Índice general nacional y desglose por categorías

| | Índice | Tasa de variación anual |
|----------------|--------|----------------------------|
| TOTAL | 146,61 | 0,22 |
| Lujo y primera | 154,12 | 0,23 |
| Segunda | 143,16 | 0,30 |
| Tercera | 139,24 | -1,07 |

*Base 2014

Índice de Precios de Alojamientos de Turismo Rural (IPTR). Base 2002 Febrero 2015

Datos provisionales

Índices generales de comunidades y ciudades autónomas y Total Nacional

| | Índice | Tasa de variación anual |
|-----------------------------|---------------|----------------------------|
| TOTAL | 129,99 | 0,91 |
| Andalucía | 145,54 | 4,35 |
| Aragón | 153,15 | 4,14 |
| Asturias, Principado de | 126,97 | -0,31 |
| Baleares, Illes | 115,53 | 1,26 |
| Canarias | 111,04 | -1,38 |
| Cantabria | 148,68 | 9,13 |
| Castilla y León | 132,91 | 1,72 |
| Castilla - La Mancha | 124,63 | 6,98 |
| Cataluña | 124,57 | -7,86 |
| Comunitat Valenciana | 130,94 | 1,84 |
| Extremadura | 114,93 | 1,36 |
| Galicia | 125,06 | -0,22 |
| Madrid, Comunidad de | 142,92 | 2,49 |
| Murcia, Región de | 131,36 | -4,18 |
| Navarra, Comunidad Foral de | 173,31 | 1,62 |
| País Vasco | 146,49 | 4,36 |
| Rioja, La | 129,45 | -6,94 |
| Ceuta | - | - |
| Melilla | - | - |

Índice general nacional y desglose por tarifas

| | Índice | Tasa de variación anual |
|---------------|---------------|----------------------------|
| TOTAL | 129,99 | 0,91 |
| Normal | 129,80 | 0,85 |
| Fin de semana | 126,30 | 0,93 |

Índice general nacional y desglose por modalidad de alquiler

| | Índice | Tasa de variación anual |
|--------------------------------------------|---------------|----------------------------|
| TOTAL | 129,99 | 0,91 |
| Uso compartido (alquiler por habitaciones) | 117,46 | 1,76 |
| Uso completo (alquiler vivienda completa) | 136,92 | 0,51 |