

30 de junio de 2006

## Encuestas de ocupación en alojamientos turísticos extrahoteleros Mayo 2006. *Datos provisionales*

**Las pernoctaciones en alojamientos colectivos extrahoteleros aumentan un 1,3% en mayo respecto al mismo mes de 2005**

**Los precios de los acampamentos turísticos suben un 5,6% y los de los apartamentos un 4%**

Las pernoctaciones en alojamientos turísticos extrahoteleros (apartamentos, campings y alojamientos de turismo rural) superan los 6,9 millones en mayo, lo que supone un incremento del 1,3% respecto al mismo mes del año anterior. El comportamiento es desigual dependiendo del lugar de residencia del viajero. Así, las pernoctaciones realizadas por los residentes descienden un 1,3%, mientras que las de los no residentes aumentan un 2,3%.

**Durante los cinco primeros meses del año, las pernoctaciones en alojamientos extrahoteleros experimentan un incremento del 5,8%**, respecto al mismo periodo del año anterior. El crecimiento es mayor en las pernoctaciones de residentes (17,8%), que en las de no residentes (2%).

Los viajeros y pernoctaciones en alojamientos turísticos colectivos extrahoteleros durante el mes de mayo son:

<b>Mayo 2006</b>	<b>Viajeros</b>	<b>Pernoctaciones</b>
Residentes en España	611.355	1.936.725
UE (Sin España)	622.650	4.691.443
Resto del mundo	40.274	272.428
<b>TOTAL</b>	<b>1.274.279</b>	<b>6.900.596</b>

Del total de las pernoctaciones realizadas en alojamientos turísticos colectivos en el mes de mayo, un 78% corresponde a hoteles y un 22% a alojamientos colectivos extrahoteleros. Entre éstos, la modalidad de apartamentos es la que presenta el mayor número de pernoctaciones (70% del total).

**Distribución de las pernoctaciones de alojamientos turísticos en %**

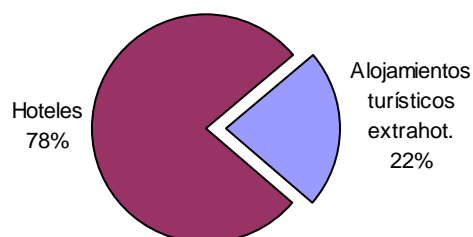

**Distribución de las pernoctaciones de alojamientos turísticos extrahoteleros por modalidad en %**

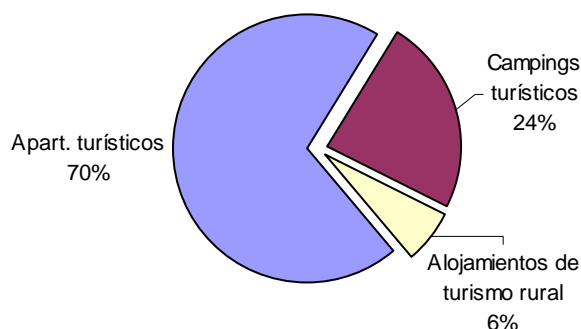

El crecimiento de las pernoctaciones en mayo se produce tanto en apartamentos (con una tasa interanual del 2,3%), como en los establecimientos de turismo rural (6,2%). Sin embargo, las pernoctaciones disminuyen en los acampamentos un 2,9%.

Las pernoctaciones de residentes aumentan en la modalidad de turismo rural (un 7,9% respecto a mayo de 2005), apenas varían en los apartamentos turísticos y descienden un 5,9% en los acampamentos turísticos. Las pernoctaciones de no residentes crecen en los apartamentos (un 2,8%), en turismo rural (1,9%) y, de forma mínima, en los acampamentos (0,1%).

Los alojamientos colectivos extrahoteleros ofrecen más de 1.180.000 plazas en mayo, un 1,3% más que en el mismo mes de 2005. El número de plazas ofertadas aumenta en apartamentos turísticos (4,6%) y en los alojamientos de turismo rural (14,2%). Los acampamentos disminuyen su oferta un 3,1%.

En el mes de mayo se ocupan el 43,7% de los apartamentos turísticos ofertados, el 29,8% de las parcelas ofertadas en campings y el 16,4% de las habitaciones disponibles en alojamientos de turismo rural.

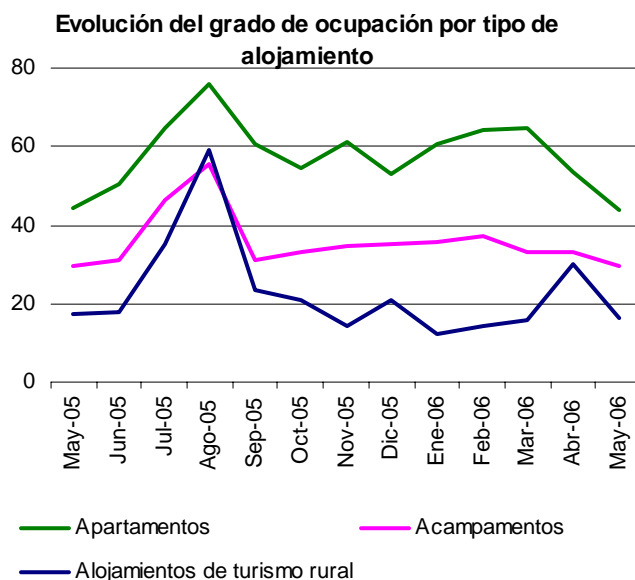
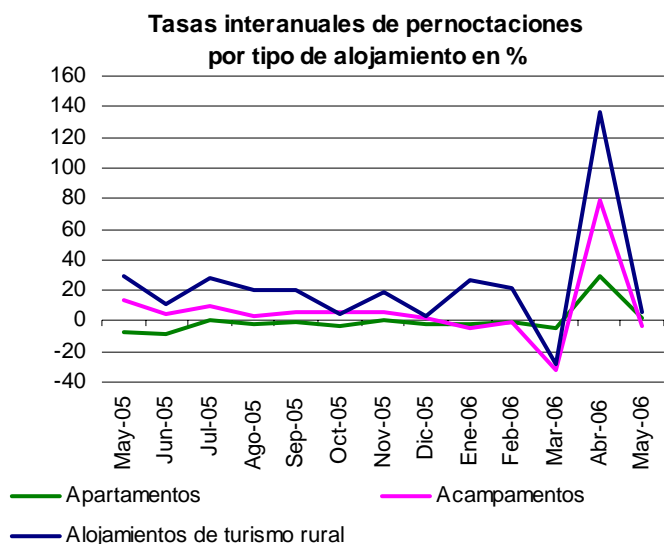

## Reino Unido y Alemania son los principales mercados emisores

Las pernoctaciones de no residentes suponen el 82,8% del total en apartamentos, el 52,2% en acampamentos turísticos y el 26,8% en alojamientos de turismo rural.

Reino Unido y Alemania son los principales mercados emisores en el conjunto de alojamientos turísticos extrahoteleros, con más del 64% de las pernoctaciones de no residentes. Los viajeros procedentes del Reino Unido aumentan un 2% y realizan casi 2,1 millones de pernoctaciones (un 6,5% menos), situando su estancia media en 7,8 días, un 8,3% inferior a la de mayo de 2005. Los viajeros alemanes aumentan un 3,8% y sus pernoctaciones un 9%, lo que sitúa su estancia media en 8,3 días (un 5,1% superior a la del mismo mes del año pasado).

## Canarias es el principal destino en apartamentos, Cataluña en campings y Castilla y León en alojamientos de turismo rural

Canarias es el destino preferido en el conjunto de alojamientos turísticos colectivos extrahoteleros, con casi 2,3 millones de pernoctaciones, un 8,2% más que en mayo de 2005.

Entre los no residentes, los principales destinos son Canarias, Illes Balears y Cataluña. Por su parte, los destinos con más pernoctaciones de viajeros residentes son Cataluña, Canarias y Comunidad Valenciana.

La mayoría de las pernoctaciones en apartamentos, principalmente de no residentes, se sitúan en Canarias, con una estancia media de ocho días.

Casi el 50% de las pernoctaciones en campings se producen en Cataluña, con una estancia media de 4,1 días.

El destino preferido para las pernoctaciones en turismo rural, principalmente de residentes, es Castilla y León, con una estancia media de 2,1 días.

Distribución de las pernoctaciones de los viajeros españoles en %

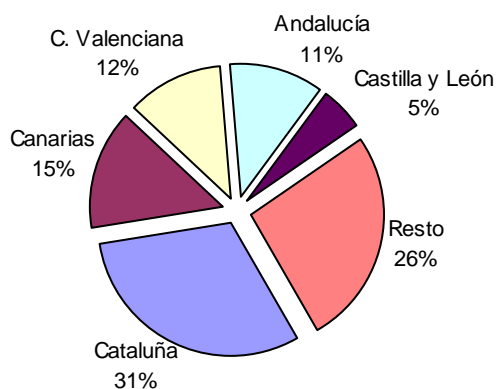

Distribución de las pernoctaciones de los viajeros extranjeros en %

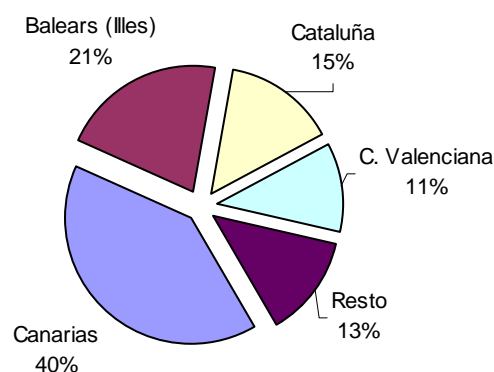

## La Comunidad de Madrid alcanza el mayor grado de ocupación en apartamentos, La Rioja en campings e Illes Balears en turismo rural

La Comunidad de Madrid alcanza en mayo el mayor grado de ocupación en apartamentos (con el 76,6% de los apartamentos ofertados). La Rioja, con el 58,1% de las parcelas ofertadas cubiertas, presenta el mayor grado de ocupación en acampamentos. En alojamientos de turismo rural, la comunidad autónoma con mayor grado de ocupación por habitaciones es Illes Balears (54,5%).

Por **zonas turísticas**, la Isla de Gran Canaria sigue siendo en mayo el destino preferido en apartamentos, con más de 700.000 pernoctaciones y una ocupación del 51%.

La Costa Brava es el principal destino en acampamentos, con 339.417 pernoctaciones y el 23,2% de las parcelas ofertadas cubiertas.

En alojamientos de turismo rural destaca la Isla de Mallorca, con más de 48.000 pernoctaciones y un grado de ocupación del 55,7% de las habitaciones disponibles.

## Los precios en acampamentos turísticos se incrementan un 5,6% y los de apartamentos turísticos un 4%

El Índice de Precios en Acampamentos Turísticos se incrementa un 5,6% en mayo respecto al mismo mes del año anterior. La tarifa “normal”, que tiene el mayor peso en la estructura de ponderaciones (59,3%), presenta un incremento del 4,7%. En cuanto a las categorías, la de segunda, con una ponderación del 58,3% aumenta un 4,9% en tasa interanual.

El Índice de Precios en Apartamentos Turísticos aumenta un 4% respecto a mayo de 2005. La tarifa de “tour-operador”, que tiene el mayor peso en la estructura de ponderaciones en mayo (60,4%), se incrementa un 3,6% en tasa interanual. Por modalidades, los apartamentos de 2/4 plazas, que tienen una ponderación del 66%, incrementan sus precios un 4,8%.

IPAC Tasa de variación interanual

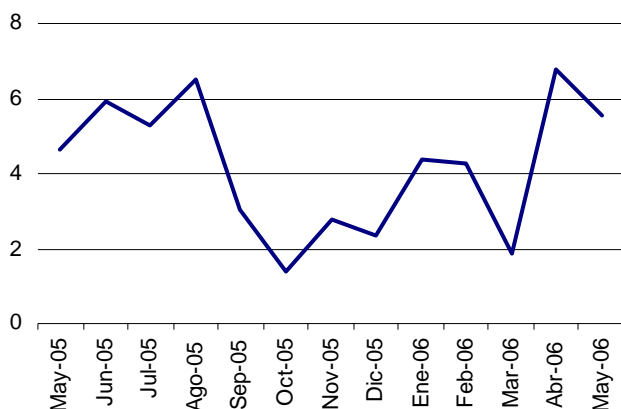

IPAP tasa de variación interanual

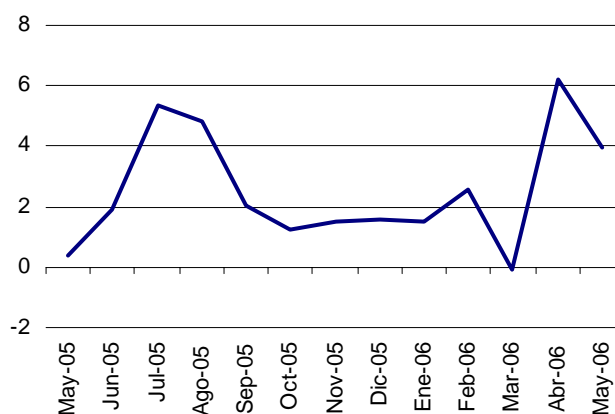

Más información en INEbase – [www.ine.es](http://www.ine.es)

Todas las notas de prensa en: [www.ine.es/prensa/prensa.htm](http://www.ine.es/prensa/prensa.htm)

Gabinete de prensa: Teléfonos: 91 583 93 63 / 94 08 – Fax: 91 583 90 87 - [gprensa@ine.es](mailto:gprensa@ine.es)

Área de información: Teléfono: 91 583 91 00 – Fax: 91 583 91 58 –

# Encuesta de ocupación en alojamientos turísticos (Acampamentos turísticos)

Mayo 2006

Datos Provisionales

## 1. Viajeros, pernoctaciones y estancia media según categoría del establecimiento

Categoría	Número de Viajeros			Número de pernoctaciones			Estancia media
	Total	Residentes en España	Residentes en el extranjero	Total	Residentes en España	Residentes en el extranjero	
TOTAL	440.814	294.417	146.397	1.656.270	791.217	865.052	3,76
Lujo y Primera	165.118	88.224	76.894	696.748	248.433	448.315	4,22
Segunda	236.975	173.517	63.458	867.888	472.675	395.213	3,66
Tercera	38.721	32.677	6.044	91.633	70.109	21.524	2,37
Tasa interanual	-5,40	-7,15	-1,68	-2,89	-5,93	0,06	2,65
Tasa interanual acumulada	6,73	7,91	3,54	7,52	12,73	3,40	0,74

## 2. Establecimientos abiertos, capacidad, grado de ocupación y personal empleado según categoría del establecimiento

Categoría	Establecimientos abiertos estimados	Capacidad		Parcelas ocupadas	Grado de ocupación por parcelas	Grado de ocupación en f.semana	Personal empleado
		Plazas estimadas	Parcelas estimadas				
TOTAL	823	595.305	178.528	1.648.503	29,78	32,45	5.711
Lujo y Primera	189	242.575	70.166	589.782	27,11	29,88	2.501
Segunda	506	309.664	95.158	910.976	30,88	33,42	2.804
Tercera	128	43.066	13.204	147.745	36,01	38,54	406
Tasa interanual	-2,25	-3,14	-2,15	-1,32	0,84	4,11	-1,19
Tasa interanual acumulada	-1,71	-3,36	-2,72	1,61	3,92	5,85	-0,26

## 3. Viajeros, pernoctaciones y estancia media según comunidades autónomas

Comunidades autónomas	Número de Viajeros			Número de pernoctaciones			Estancia media
	Total	Residentes en España	Residentes en el extranjero	Total	Residentes en España	Residentes en el extranjero	
TOTAL	440.814	294.417	146.397	1.656.270	791.217	865.052	3,76
Andalucía	67.500	35.828	31.672	204.349	83.249	121.100	3,03
Aragón	18.952	9.426	9.526	53.314	26.358	26.957	2,81
Asturias (P. de)	5.207	4.021	1.186	13.210	9.672	3.538	2,54
Balears (Illes)	1.995	709	1.286	13.020	1.699	11.321	6,53
Canarias	1.718	1.668	50	7.335	4.378	2.957	4,27
Cantabria	13.494	11.285	2.209	36.004	28.805	7.199	2,67
Castilla y León	21.540	10.087	11.454	40.636	21.380	19.255	1,89
Castilla-La Mancha	5.979	2.890	3.089	13.064	7.938	5.126	2,18
Cataluña	199.540	143.343	56.197	819.662	416.265	403.397	4,11
C. Valenciana	38.975	25.694	13.281	259.643	69.460	190.182	6,66
Extremadura	8.022	6.095	1.927	16.814	11.202	5.613	2,10
Galicia	4.131	2.777	1.354	9.787	6.304	3.483	2,37
Madrid (C. de)	16.338	13.766	2.572	42.746	32.991	9.755	2,62
Murcia (Región de)	8.058	5.034	3.024	59.862	20.948	38.914	7,43
Navarra (C. Foral de)	12.300	10.098	2.202	26.503	22.391	4.112	2,15
País Vasco	8.515	4.183	4.332	18.854	9.420	9.435	2,21
Rioja (La)	8.548	7.514	1.034	21.466	18.758	2.708	2,51
Ceuta y Melilla	-	-	-	-	-	-	-

#### 4. Establecimientos abiertos, capacidad, grado de ocupación y personal empleado según comunidades autónomas

Comunidades autónomas	Establecimientos abiertos estimados	Capacidad		Parcelas ocupadas	Grado de ocupación por parcelas	Grado de ocupación en fin de semana	Personal empleado
		Plazas estimadas	Parcelas estimadas				
TOTAL	823	595.305	178.528	1.648.503	29,78	32,45	5.711
Andalucía	135	83.969	26.457	127.971	15,60	21,37	864
Aragón	66	24.902	8.275	56.556	22,05	23,24	293
Asturias (P. de)	24	12.527	3.811	20.164	17,07	19,53	67
Baleares (Illes)	3	1.870	780	4.562	18,86	21,17	45
Canarias	3	2.334	760	6.513	27,64	27,99	19
Cantabria	31	24.311	7.455	82.658	35,77	37,84	148
Castilla y León	63	23.232	6.822	36.924	17,29	21,72	195
Castilla-La Mancha	17	6.832	1.792	13.529	24,35	23,70	59
Cataluña	234	269.278	78.259	804.172	33,15	36,00	2.449
C. Valenciana	110	66.718	19.974	249.264	40,26	40,89	785
Extremadura	25	9.236	2.920	22.521	24,88	26,69	123
Galicia	34	12.712	3.886	15.635	12,98	13,14	96
Madrid (C. de)	18	16.935	5.501	86.090	50,48	52,66	162
Murcia (Región de)	20	15.250	4.590	42.067	29,56	30,77	169
Navarra (C. Foral de)	17	9.766	2.767	24.816	28,93	29,33	115
País Vasco	16	9.047	2.457	18.651	24,49	28,36	74
Rioja (La)	8	6.386	2.020	36.411	58,14	57,43	49
Ceuta y Melilla	-	-	-	-	-	-	-

#### 5. Viajeros, pernoctaciones, estancia media, establecimientos, capacidad, grado de ocupación y personal empleado de las provincias con mayor número de pernoctaciones\*

Provincias	Viajeros		Pernoctaciones		Estancia media	Establec. abiertos estimados	Parcelas estimadas	Grado de ocupación por parcelas	Personal empleado
	Residentes en España	Residentes en el extranjero	Residentes en España	Residentes en el extranjero					
Girona	38.292	28.037	124.199	238.077	5,46	96	35.525	24,85	1.249
Tarragona	33.249	13.803	136.547	100.645	5,04	59	26.303	31,43	738
Barcelona	63.614	13.092	141.758	62.123	2,66	45	11.359	60,56	358
Alicante/Alacant	7.848	4.006	32.563	125.413	13,33	40	8.198	45,95	340
Málaga	5.322	6.401	17.137	42.620	5,10	25	4.260	21,07	155
Castellón/Castelló	9.418	4.691	18.570	40.082	4,16	41	6.799	32,07	216
Valencia/València	8.428	4.584	18.327	24.687	3,31	29	4.976	42,05	228
Cádiz	10.199	4.274	23.058	13.873	2,55	26	5.872	16,67	200
Huesca	8.055	5.875	14.535	15.481	2,15	48	6.523	22,01	214
Granada	2.270	8.498	4.698	23.375	2,61	23	2.584	13,14	103
Huelva	7.733	2.713	17.209	9.274	2,54	11	5.789	14,82	136
Zaragoza	845	2.878	10.536	9.609	5,41	9	1.229	28,22	57
Córdoba	3.294	3.884	6.240	11.429	2,46	8	1.248	20,42	45
Lleida	8.189	1.264	13.760	2.552	1,73	35	5.074	38,80	103
Almería	2.344	1.499	5.842	9.965	4,11	20	3.472	9,24	101

\*Las provincias pertenecientes a comunidades autónomas uniprovinciales no se han incluido, al estar reflejadas en las tablas anteriores

EOAC (ANEXO DE TABLAS) - MAYO 2006 (2/6)

Datos provisionales

## 6. Viajeros, pernoctaciones y estancia media de las zonas turísticas con mayor número de pernoctaciones

Zonas turísticas	Número de Viajeros			Número de pernoctaciones			Estancia media
	Total	Residentes en España	Residentes en el extranjero	Total	Residentes en España	Residentes en el extranjero	
Costa Brava	58.438	30.680	27.758	339.417	102.904	236.513	5,81
Costa Daurada	47.052	33.249	13.803	237.192	136.547	100.645	5,04
Costa Blanca	11.603	7.672	3.931	148.327	30.108	118.219	12,78
Costa del Maresme	37.818	34.602	3.216	97.566	85.062	12.504	2,58
Costa del Garraf	26.573	16.919	9.654	81.556	32.602	48.954	3,07
Pirineo Catalán	23.847	22.221	1.625	52.984	48.437	4.547	2,22
Costa del Sol	8.057	3.988	4.070	51.940	14.818	37.122	6,45
Costa Cálida	4.837	2.426	2.411	48.975	13.167	35.808	10,13
Costa Azahar	10.707	6.600	4.107	42.622	13.772	28.850	3,98
Costa de la Luz (Cádiz)	12.890	9.032	3.858	33.940	20.804	13.136	2,63
Costa Valencia	6.693	2.875	3.818	28.984	7.039	21.946	4,33
Pirineo Aragonés	11.283	6.439	4.844	26.443	12.398	14.045	2,34
Costa de la Luz (Huelva)	9.993	7.433	2.560	25.670	16.693	8.977	2,57
Pirineo Navarro	7.802	7.022	780	14.992	13.906	1.086	1,92
Costa de Almería	3.213	1.848	1.366	13.370	4.886	8.485	4,16

## 7. Establecimientos abiertos, capacidad, grado de ocupación y personal de las zonas turísticas con mayor número de pernoctaciones

Zonas turísticas	Establecimientos abiertos estimados	Capacidad		Parcelas ocupadas	Grado de ocupación por parcelas	Grado de ocupación en f.semana	Personal empleado
		Plazas estimadas	Parcelas estimadas				
Costa Brava	74	121.907	33.391	240.118	23,20	26,68	1.175
Costa Daurada	59	84.008	26.303	256.234	31,43	31,84	738
Costa Blanca	36	25.546	7.711	105.665	44,20	44,60	326
Costa del Maresme	21	18.941	5.598	98.024	56,48	59,66	151
Costa del Garraf	8	17.278	4.048	80.317	64,00	66,23	145
Pirineo Catalán	65	25.128	8.305	117.506	45,64	46,85	217
Costa del Sol	15	12.859	3.480	24.870	23,05	30,18	113
Costa Cálida	10	12.654	3.685	34.175	29,92	29,14	121
Costa Azahar	31	16.685	5.285	55.783	34,05	35,30	157
Costa de la Luz (Cádiz)	22	15.848	5.415	26.821	15,98	21,90	172
Costa Valencia	9	6.913	1.946	19.522	32,35	29,76	133
Pirineo Aragonés	45	19.050	6.284	40.208	20,54	23,18	203
Costa de la Luz (Huelva)	9	19.421	5.655	24.818	14,16	24,71	130
Pirineo Navarro	11	4.810	1.532	13.904	29,28	28,65	62
Costa de Almería	14	9.082	3.040	9.109	9,67	11,98	72

## 8. Distribución porcentual de los viajeros de los españoles según comunidad autónoma de procedencia

Destino \ Origen	Total	Andalucía	Aragón	Asturias (P. de)	Balears (Illes)	Canarias	Cantabria	Castilla y León	Castilla-La Mancha	Cataluña
TOTAL	100,00	11,44	2,50	1,70	0,25	0,67	0,82	3,11	1,16	48,68
Andalucía	100,00	85,32	0,35	0,35	0,03	0,45	0,10	0,18	0,64	1,18
Aragón	100,00	2,44	61,18	0,64	0,21	0,67	0,06	0,50	0,18	15,22
Asturias (P. de)	100,00	0,60	0,21	78,36	0,58	0,42	5,53	3,97	0,45	0,82
Balears (Illes)	100,00	3,50	-	17,63	65,40	-	-	0,14	-	7,55
Canarias	100,00	-	-	-	-	99,70	-	-	-	-
Cantabria	100,00	0,22	0,42	0,23	0,22	0,08	13,23	7,15	0,15	0,15
Castilla y León	100,00	0,92	0,15	11,16	-	0,09	1,07	38,16	0,53	0,26
Castilla-La Mancha	100,00	1,72	-	-	-	-	0,65	1,95	23,09	3,00
Cataluña	100,00	0,18	0,76	0,14	0,09	0,02	0,02	0,08	0,03	97,71
C. Valenciana	100,00	5,33	0,74	0,31	0,05	0,07	1,37	6,53	4,23	2,31
Extremadura	100,00	4,70	0,58	0,24	0,13	-	0,23	24,93	14,77	1,87
Galicia	100,00	0,42	-	0,58	-	-	-	1,58	-	1,07
Madrid (C. de)	100,00	2,72	-	0,05	-	-	0,45	4,60	1,21	0,56
Murcia (Región de)	100,00	3,88	-	0,35	0,64	-	-	0,62	3,47	2,14
Navarra (C. Foral de)	100,00	0,05	0,41	0,04	-	-	0,13	0,09	0,23	0,63
País Vasco	100,00	4,28	0,52	1,27	-	0,31	1,45	2,48	-	4,50
Rioja (La)	100,00	-	-	0,11	-	-	-	0,33	0,29	-
Ceuta y Melilla	-	-	-	-	-	-	-	-	-	-

(conclusión)

Destino \ Origen	Comunidad Valenciana	Extremadura	Galicia	Madrid (C. de)	Murcia (Región de)	Navarra (C. Foral de)	País Vasco	Rioja (La)	Ceuta y Melilla
TOTAL	7,23	0,86	1,58	7,65	1,25	2,17	8,45	0,46	0,03
Andalucía	1,87	1,01	0,49	4,28	2,34	0,33	0,92	-	0,18
Aragón	3,13	0,34	-	2,45	0,13	2,42	10,44	-	-
Asturias (P. de)	0,28	-	2,28	3,67	0,24	-	2,22	0,35	-
Balears (Illes)	-	-	-	5,77	-	-	-	-	-
Canarias	-	-	-	-	-	-	-	-	0,30
Cantabria	-	-	0,66	2,32	-	1,60	72,71	0,87	-
Castilla y León	0,27	0,38	1,49	37,17	-	0,49	7,63	0,25	-
Castilla-La Mancha	9,70	1,51	0,71	52,25	4,06	0,29	0,86	0,23	-
Cataluña	0,24	0,01	0,08	0,27	0,02	0,04	0,28	0,02	-
C. Valenciana	70,10	1,81	0,18	5,14	0,87	0,24	0,52	0,21	-
Extremadura	0,11	24,91	1,30	25,27	-	-	0,95	-	-
Galicia	-	0,31	95,53	0,17	-	-	0,33	-	-
Madrid (C. de)	1,76	0,13	8,00	78,98	0,16	0,10	1,17	-	0,10
Murcia (Región de)	26,35	0,16	1,63	13,23	46,91	0,28	0,21	-	0,15
Navarra (C. Foral de)	0,13	0,18	0,26	0,31	0,22	54,89	42,07	0,35	-
País Vasco	1,55	-	0,52	4,48	1,20	2,24	74,71	0,50	-
Rioja (La)	-	-	-	0,58	-	0,40	84,13	14,16	-
Ceuta y Melilla	-	-	-	-	-	-	-	-	-



## 9. Distribución porcentual de las pernoctaciones de los españoles según comunidad autónoma de procedencia

Destino \ Origen	Total	Andalucía	Aragón	Asturias (P. de)	Balears (Illes)	Canarias	Cantabria	Castilla y León	Castilla-La Mancha	Cataluña
TOTAL	100,00	9,50	2,60	1,52	0,19	0,67	0,63	3,02	1,53	52,18
Andalucía	100,00	80,99	0,34	0,37	0,01	0,46	0,17	0,71	0,74	1,44
Aragón	100,00	2,36	57,45	0,51	0,13	0,24	0,02	0,72	0,14	17,53
Asturias (P. de)	100,00	0,68	0,26	77,96	0,54	0,53	4,03	3,76	0,41	0,68
Balears (Illes)	100,00	2,77	1,38	7,36	49,49	-	-	0,06	-	23,35
Canarias	100,00	1,42	-	0,71	-	97,46	-	-	-	-
Cantabria	100,00	0,14	0,78	0,14	0,09	0,04	11,86	7,53	0,12	0,10
Castilla y León	100,00	0,66	0,11	10,72	0,02	0,14	0,87	36,54	0,41	0,35
Castilla-La Mancha	100,00	0,65	-	-	-	-	0,30	0,85	51,93	2,57
Cataluña	100,00	0,14	0,86	0,08	0,11	0,10	0,01	0,18	0,30	96,81
C. Valenciana	100,00	4,68	1,26	1,04	0,11	0,05	0,79	7,93	3,62	2,56
Extremadura	100,00	6,35	0,63	0,30	0,07	-	0,33	24,06	13,28	2,70
Galicia	100,00	0,52	-	1,94	-	-	-	1,97	-	0,83
Madrid (C. de)	100,00	3,62	-	0,02	-	-	0,28	9,10	1,82	1,07
Murcia (Región de)	100,00	2,83	-	0,72	0,12	-	-	0,66	4,23	1,09
Navarra (C. Foral de)	100,00	0,19	0,45	0,40	-	-	0,10	1,06	1,58	0,54
País Vasco	100,00	2,59	1,92	0,75	-	0,18	0,79	2,61	-	4,25
Rioja (La)	100,00	0,13	-	0,04	-	-	-	0,17	0,34	-
Ceuta y Melilla	-	-	-	-	-	-	-	-	-	-

(conclusión)

Destino \ Origen	Comunidad Valenciana	Extremadura	Galicia	Madrid (C. de)	Murcia (Región de)	Navarra (C. Foral de)	País Vasco	Rioja (La)	Ceuta y Melilla
TOTAL	7,07	0,59	1,46	6,88	1,85	1,67	8,19	0,39	0,07
Andalucía	1,98	1,24	0,54	6,38	1,96	0,36	1,56	0,10	0,64
Aragón	3,93	0,52	0,06	6,35	0,05	1,50	8,49	-	-
Asturias (P. de)	1,41	-	2,06	4,30	0,28	-	2,43	0,66	-
Balears (Illes)	7,28	-	-	8,31	-	-	-	-	-
Canarias	-	-	-	-	-	-	-	-	0,41
Cantabria	-	-	0,39	2,58	-	1,38	74,01	0,84	-
Castilla y León	0,33	0,43	1,82	34,39	0,18	0,28	12,53	0,23	-
Castilla-La Mancha	5,90	1,35	0,49	33,25	2,21	0,07	0,33	0,10	-
Cataluña	0,28	0,02	0,06	0,29	0,03	0,04	0,66	0,02	-
C. Valenciana	66,41	0,84	0,51	7,27	0,98	0,32	1,37	0,26	-
Extremadura	0,09	21,72	1,28	28,27	-	-	0,92	-	-
Galicia	0,42	0,10	92,23	1,71	-	-	0,28	-	-
Madrid (C. de)	1,19	0,23	8,83	72,04	0,20	0,05	1,50	-	0,05
Murcia (Región de)	21,18	0,28	1,79	10,13	55,72	0,40	0,77	-	0,09
Navarra (C. Foral de)	0,14	0,46	2,15	0,57	0,33	50,44	41,37	0,20	-
País Vasco	2,70	-	0,28	4,20	0,90	1,73	76,72	0,38	-
Rioja (La)	-	-	-	1,14	-	0,43	85,33	12,42	-
Ceuta y Melilla	-	-	-	-	-	-	-	-	-

## 10. Viajeros y pernoctaciones según país de residencia

Países	Viajeros		Pernoctaciones	
	Total	%	Total	%
TOTAL	440.814	100,00	1.656.270	100,00
Residentes en España	294.417	66,79	791.217	47,77
Residentes en el Extranjero	146.397	33,21	865.052	52,23
TOTAL residentes en el extranjero	146.397	100,00	865.052	100,00
TOTAL residentes en U.E (sin España)	138.653	94,71	833.149	96,31
Alemania	30.525	20,85	182.927	21,15
Austria	1.602	1,09	5.086	0,59
Bélgica	4.764	3,25	31.327	3,62
Dinamarca	1.461	1,00	8.160	0,94
Finlandia	167	0,11	1.113	0,13
Francia	33.953	23,19	117.148	13,54
Grecia	120	0,08	230	0,03
Irlanda	4.074	2,78	37.577	4,34
Italia	3.028	2,07	10.465	1,21
Luxemburgo	261	0,18	984	0,11
Países Bajos	30.421	20,78	191.165	22,10
Portugal	2.693	1,84	12.344	1,43
Reino Unido	23.243	15,88	225.381	26,05
Suecia	431	0,29	3.928	0,45
Resto de la UE	1.911	1,31	5.315	0,61
Otros países europeos	4.242	2,90	18.968	2,19
Estados Unidos	858	0,59	1.912	0,22
Resto de América	653	0,45	2.655	0,31
Países africanos	77	0,05	295	0,03
Resto del mundo	1.914	1,31	8.072	0,93

# Encuesta de ocupación en alojamientos turísticos (Apartamentos turísticos)

Mayo 2006 Datos Provisionales

## 1. Viajeros, pernoctaciones y estancia media según comunidades autónomas

Comunidades autónomas	Número de Viajeros			Número de pernoctaciones			Estancia media
	Total	Residentes en España	Residentes en el extranjero	Total	Residentes en España	Residentes en el extranjero	
TOTAL	660.463	170.806	489.657	4.808.124	826.302	3.981.822	7,28
Andalucía	75.441	35.664	39.777	412.071	119.871	292.200	5,46
Aragón	1.240	1.034	206	3.498	2.824	674	2,82
Asturias (P. de)	2.338	2.170	167	9.135	7.570	1.565	3,91
Balears (Illes)	150.026	11.050	138.976	1.025.266	42.518	982.748	6,83
Canarias	280.259	56.948	223.311	2.241.867	278.718	1.963.149	8,00
Cantabria	2.545	2.233	312	9.815	7.537	2.278	3,86
Castilla y León	819	799	20	3.143	2.964	180	3,84
Castilla-La Mancha	1.431	1.409	22	3.831	3.443	388	2,68
Cataluña	52.539	13.345	39.194	453.221	134.766	318.455	8,63
C. Valenciana	59.684	21.269	38.415	503.741	132.082	371.659	8,44
Extremadura	980	912	68	2.928	2.477	451	2,99
Galicia	3.419	2.936	482	9.983	7.858	2.125	2,92
Madrid (C. de)	22.422	14.647	7.775	81.695	43.947	37.748	3,64
Murcia (Región de)	3.439	3.056	384	35.946	30.758	5.187	10,45
Navarra (C. Foral de)	2.727	2.258	469	8.168	6.154	2.014	2,99
País Vasco	561	485	76	2.652	1.655	997	4,73
Rioja (La)	595	591	4	1.165	1.161	4	2
Ceuta y Melilla	-	-	-	-	-	-	-
Tasa interanual	6,88	3,60	8,08	2,28	0,03	2,76	-4,34
Tasa interanual acumulada	9,28	19,94	6,03	3,66	17,07	1,47	-5,14

## 2. Capacidad, grado de ocupación, personal empleado según comunidades autónomas

Comunidades autónomas	Capacidad		Grado de ocupación		Personal empleado
	Plazas estimadas	Apartamentos estimados	Por plazas	Por apartamentos	
TOTAL	490.634	145.199	31,47	43,65	28.502
Andalucía	40.714	11.375	32,62	47,96	2.761
Aragón	1.993	458	5,63	7,49	122
Asturias (P. de)	2.725	732	10,72	16,10	283
Balears (Illes)	84.287	29.900	39,08	44,08	7.136
Canarias	210.761	69.077	34,05	45,60	13.244
Cantabria	2.831	787	11,08	21,07	124
Castilla y León	648	171	15,58	33,98	37
Castilla-La Mancha	903	246	13,62	18,61	106
Cataluña	60.550	13.120	24,21	34,89	1.706
C. Valenciana	70.473	14.770	23,04	38,88	1.916
Extremadura	622	158	15,03	23,48	45
Galicia	1.682	455	18,79	36,42	145
Madrid (C. de)	5.213	2.230	50,27	76,64	582
Murcia (Región de)	5.775	1.327	20,09	30,75	161
Navarra (C. Foral de)	813	212	32,27	50,44	87
País Vasco	400	127	21,31	41,90	28
Rioja (La)	245	55	15	20	19
Ceuta y Melilla	-	-	-	-	-
Tasa interanual	4,58	6,13	-2,36	-1,69	6,72
Tasa interanual acumulada	3,28	2,65	0,25	1,12	6,81

### 3. Viajeros, pernoctaciones, estancia media, capacidad, grado de ocupación y personal empleado de las provincias con mayor número de pernoctaciones\*

Provincias	Viajeros		Pernoctaciones		Estancia media	Capacidad		Grado de ocupación		Personal empleado
	Residentes en España	Residentes en el extranjero	Residentes en España	Residentes en el extranjero		Plazas estimadas	Apartamentos est.	Por plazas	Por apartamentos	
Las Palmas	34.339	163.919	170.918	1.447.702	8,16	151.086	49.941	34,26	46,01	8.971
St. Cruz de Tenerife	22.609	59.391	107.800	515.447	7,60	59.674	19.136	33,53	44,54	4.273
Alicante/Alacant	9.382	33.881	62.709	319.505	8,83	48.876	10.562	25,17	42,38	1.407
Málaga	8.007	29.051	29.457	242.529	7,34	21.584	6.343	40,68	57,38	1.547
Tarragona	5.764	18.785	36.784	162.449	8,12	25.409	5.156	25,44	34,94	690
Girona	3.994	13.398	40.598	113.138	8,84	28.757	6.160	17,24	24,39	688
Barcelona	2.996	6.960	55.409	42.698	9,85	4.862	1.513	65,13	82,80	245
Castellón/Castelló	7.241	2.947	41.151	31.959	7,18	12.843	2.489	18,43	31,55	245
Almería	12.179	3.521	44.595	24.381	4,39	8.669	2.139	25,61	38,79	278
Valencia/València	4.647	1.587	28.222	20.194	7,77	8.754	1.719	17,93	27,98	264
Granada	5.396	2.688	15.613	11.671	3,38	3.450	914	25,42	34,44	305
Sevilla	2.617	2.394	9.696	6.352	3,20	996	422	51,29	64,14	95
Huelva	2.426	463	7.876	2.203	3,49	2.513	566	12,84	22,90	185
Cádiz	1.489	870	4.101	3.888	3,39	1.385	449	18,63	34,65	127
Jaén	3.078	107	7.484	300	2,44	1.796	469	13,80	20,10	195

### 4. Viajeros, pernoctaciones, estancia media, capacidad, grado de ocupación y personal empleado de las zonas turísticas con mayor número de pernoctaciones

Zonas turísticas	Viajeros		Pernoctaciones		Estancia media	Capacidad		Grado de ocupación		Personal empleado
	Residentes en España	Residentes en el extranjero	Residentes en España	Residentes en el extranjero		Plazas estimadas	Apartamentos est.	Por plazas	Por apartamentos	
Isla de Gran Canaria	18.774	74.929	79.366	627.494	7,54	62.401	20.595	36,28	51,03	3.350
Isla de Mallorca	2.434	98.993	10.334	672.770	6,73	52.322	19.253	41,86	46,12	4.731
Isla de Lanzarote	10.498	60.893	69.054	556.382	8,76	53.573	16.497	37,22	50,92	4.027
Isla de Tenerife	17.829	55.335	83.705	479.367	7,70	51.955	16.469	34,80	46,29	3.657
Isla de Costa Blanca	8.646	33.133	57.107	311.786	8,83	46.318	10.007	25,63	43,18	1.324
Isla de Fuerteventura	5.067	28.097	22.498	263.826	8,63	35.113	12.849	26,14	31,65	1.594
Costa del Sol	7.487	28.527	27.893	239.470	7,42	20.818	6.127	41,47	58,31	1.465
Costa Daurada	5.764	18.785	36.784	162.449	8,12	25.409	5.156	25,44	34,94	690
Isla de Menorca	2.491	21.470	9.024	162.988	7,18	15.267	4.837	36,29	42,21	1.168
Islas de Ibiza-Formentera	6.125	18.513	23.160	146.990	6,91	16.699	5.810	32,89	38,88	1.237

### 5. Viajeros, pernoctaciones, estancia media, capacidad, grado de ocupación y personal empleado de los puntos turísticos con mayor número de pernoctaciones

Puntos turísticos	Viajeros		Pernoctaciones		Estancia media	Capacidad		Grado de ocupación		Personal empleado
	Residentes en España	Residentes en el extranjero	Residentes en España	Residentes en el extranjero		Plazas estimadas	Apartamentos est.	Por plazas	Por apartamentos	
San Bartolomé de Tirajana	16.086	48.218	67.643	424.056	7,65	42.417	13.962	37,19	53,22	2.297
Tías	6.208	33.120	46.901	287.370	8,50	26.295	7.997	40,88	56,88	1.622
Arona	3.228	24.028	13.015	205.175	8,01	19.307	5.926	36,34	49,82	1.312
Benidorm	2.313	21.162	19.344	192.951	9,04	18.098	4.342	37,75	56,65	579
Calvia	539	27.218	2.116	197.034	7,17	17.232	6.556	36,59	40,19	1.136
Mogan	615	24.397	2.442	194.369	7,87	17.151	5.499	36,64	49,58	877
Alcudia	606	25.442	2.953	193.301	7,53	11.505	3.946	55,53	60,50	877
Adeja	1.901	21.207	6.593	185.823	8,33	17.446	5.200	35,41	46,74	1.311
Teguiise	3.319	14.755	14.519	150.025	9,10	12.119	3.675	43,24	61,88	1.027
La Oliva	1.718	12.192	7.513	107.224	8,25	15.786	6.070	23,37	25,20	677

\* Las provincias pertenecientes a comunidades autónomas uniprovinciales no se han incluido, al estar reflejadas en las tablas anteriores.

EOAP (ANEXO DE TABLAS) - MAYO 2006 (2/5)

Datos provisionales

## 6. Distribución porcentual de los viajeros españoles según comunidad autónoma de procedencia

Destino \ Origen	Total	Andalucía	Aragón	Asturias (P. de)	Balears (Illes)	Canarias	Cantabria	Castilla y León	Castilla-La Mancha	Cataluña
TOTAL	100,00	15,99	1,91	1,84	2,93	17,57	1,20	2,06	2,18	13,96
Andalucía	100,00	51,02	0,59	0,83	0,86	0,60	0,71	0,84	1,87	7,61
Aragón	100,00	1,60	33,17	3,40	-	-	16,55	2,70	2,48	22,05
Asturias (P. de)	100,00	2,12	-	26,11	-	0,67	6,32	6,67	0,62	3,07
Balears (Illes)	100,00	6,67	0,42	0,56	33,96	2,72	0,39	0,12	0,50	28,28
Canarias	100,00	5,52	0,82	0,31	0,42	49,66	0,67	0,68	0,23	6,20
Cantabria	100,00	1,46	1,63	3,07	0,19	0,74	15,95	13,34	2,59	2,23
Castilla y León	100,00	1,78	-	0,52	-	-	0,78	30,70	-	-
Castilla-La Mancha	100,00	4,68	0,15	0,15	-	0,14	-	0,56	13,73	61,93
Cataluña	100,00	2,81	7,19	0,93	1,71	1,63	0,82	0,97	1,58	16,61
C. Valenciana	100,00	8,23	1,79	2,25	0,04	0,17	0,49	3,48	7,29	-
Extremadura	100,00	1,33	-	-	-	0,42	-	9,91	1,33	6,60
Galicia	100,00	1,98	0,84	5,10	0,53	0,28	2,18	5,62	1,51	11,71
Madrid (C. de)	100,00	16,52	4,78	4,07	2,73	5,65	2,44	4,99	2,99	3,25
Murcia (Región de)	100,00	5,67	0,61	15,10	1,05	-	-	1,23	8,68	10,84
Navarra (C. Foral de)	100,00	11,60	3,03	3,66	1,12	4,25	1,78	7,67	1,52	5,99
País Vasco	100,00	1,60	0,85	6,23	0,43	-	-	0,80	3,25	2,80
Rioja (La)	100,00	0,66	1,05	2,95	-	-	3,28	3,02	0,66	-
Ceuta y Melilla	-	-	-	-	-	-	-	-	-	-

(conclusión)

Destino \ Origen	Comunidad Valenciana	Extremadura	Galicia	Madrid (C. de)	Murcia (Región de)	Navarra (C. Foral de)	País Vasco	Rioja (La)	Ceuta y Melilla
TOTAL	8,10	1,45	2,24	21,84	1,78	1,00	3,28	0,43	0,23
Andalucía	7,89	2,94	0,74	18,38	2,95	0,46	0,81	0,05	0,85
Aragón	3,52	-	-	9,42	0,20	1,12	3,79	-	-
Asturias (P. de)	0,33	0,33	8,29	28,10	0,93	1,38	15,07	-	-
Balears (Illes)	5,87	1,08	0,82	13,54	1,86	0,37	2,83	-	-
Canarias	2,67	0,18	0,55	29,67	0,28	0,11	2,00	0,03	-
Cantabria	1,35	0,71	5,94	22,79	-	3,33	21,24	3,44	-
Castilla y León	3,36	1,55	-	59,76	-	-	1,55	-	-
Castilla-La Mancha	8,72	-	-	66,79	2,09	0,14	0,83	-	-
Cataluña	2,14	0,41	1,26	6,51	0,56	3,13	4,64	1,65	0,12
C. Valenciana	29,42	1,89	1,14	22,35	1,31	0,96	2,34	0,27	-
Extremadura	0,85	17,33	1,54	67,28	-	-	-	-	-
Galicia	4,35	-	45,63	15,62	0,26	0,73	8,77	-	-
Madrid (C. de)	10,41	3,10	5,86	10,59	4,23	2,14	5,68	1,60	0,51
Murcia (Región de)	8,61	1,93	2,06	30,85	18,51	0,39	1,53	0,53	-
Navarra (C. Foral de)	6,12	1,74	5,98	13,49	0,94	12,34	12,67	1,25	-
País Vasco	3,59	-	3,25	18,72	1,70	4,58	49,01	-	-
Rioja (La)	0,33	-	2,62	23,61	-	9,05	38,14	11,85	-
Ceuta y Melilla	-	-	-	-	-	-	-	-	-

## 7. Distribución porcentual de las pernoctaciones de los españoles según comunidad autónoma de procedencia

Destino \ Origen	Total	Andalucía	Aragón	Asturias (P. de)	Balears (Illes)	Canarias	Cantabria	Castilla y León	Castilla-La Mancha	Cataluña
TOTAL	100,00	12,38	2,15	4,37	2,81	14,18	1,03	2,19	1,90	18,44
Andalucía	100,00	47,91	0,37	6,48	0,33	0,43	1,09	1,30	1,74	6,32
Aragón	100,00	5,34	30,77	2,63	-	-	18,31	2,63	1,20	20,93
Asturias (P. de)	100,00	3,19	-	30,99	-	0,97	4,81	9,15	0,99	3,35
Balears (Illes)	100,00	5,25	0,79	0,97	33,02	1,08	0,13	0,11	0,48	25,85
Canarias	100,00	7,53	1,70	0,33	0,63	39,98	0,33	1,07	0,59	5,97
Cantabria	100,00	2,13	0,88	2,73	0,11	0,58	32,20	12,15	2,14	2,04
Castilla y León	100,00	4,09	-	2,09	-	3,14	4,18	57,21	-	-
Castilla-La Mancha	100,00	6,53	0,19	0,06	-	0,29	-	0,35	13,18	1,41
Cataluña	100,00	1,51	5,45	0,48	4,16	0,51	0,43	0,84	1,03	66,17
C. Valenciana	100,00	7,50	1,55	3,25	0,01	0,23	0,92	3,87	4,66	15,19
Extremadura	100,00	0,98	-	1,25	-	0,16	-	6,82	0,99	-
Galicia	100,00	2,62	1,53	4,93	0,59	0,92	1,21	9,02	2,31	4,73
Madrid (C. de)	100,00	14,94	3,33	4,99	2,58	6,98	1,85	4,96	3,47	12,08
Murcia (Región de)	100,00	4,01	0,15	53,50	0,41	-	-	0,88	5,12	1,48
Navarra (C. Foral de)	100,00	11,53	2,77	4,13	1,13	6,08	1,05	7,41	1,93	8,40
País Vasco	100,00	4,68	6,02	3,32	0,50	-	-	3,98	3,53	6,91
Rioja (La)	100,00	0,33	1,96	2,34	-	-	1,67	2,90	0,33	9,97
Ceuta y Melilla	-	-	-	-	-	-	-	-	-	-

(conclusión)

Destino \ Origen	Comunidad	Extremadura	Galicia	Madrid (C. de)	Murcia (Región de)	Navarra (C. Foral de)	País Vasco	Rioja (La)	Ceuta y Melilla
TOTAL	8,37	0,94	1,82	22,52	1,59	0,85	3,56	0,29	0,62
Andalucía	5,04	2,60	0,65	19,94	3,88	0,43	1,05	0,03	0,40
Aragón	3,92	-	-	6,81	0,37	0,82	6,27	-	-
Asturias (P. de)	0,28	0,09	7,56	26,14	0,69	1,27	10,51	-	-
Balears (Illes)	6,78	1,86	1,50	16,49	1,24	0,31	4,17	-	-
Canarias	3,10	0,23	0,87	35,05	0,07	0,18	2,37	0,01	-
Cantabria	0,78	0,21	5,75	19,54	-	2,13	14,78	1,86	-
Castilla y León	2,16	0,42	2,09	20,85	-	-	3,77	-	-
Castilla-La Mancha	7,41	-	0,30	66,34	2,14	0,06	1,74	-	-
Cataluña	4,85	0,21	0,67	3,08	0,18	1,22	5,26	0,62	3,32
C. Valenciana	29,51	0,78	1,31	24,24	1,23	1,47	3,86	0,42	-
Extremadura	0,94	19,94	1,94	66,98	-	-	-	-	-
Galicia	4,51	-	43,99	15,72	0,10	0,53	7,30	-	-
Madrid (C. de)	8,05	2,72	6,78	15,11	3,03	1,98	5,51	1,34	0,28
Murcia (Región de)	4,04	0,28	1,43	13,23	13,94	0,09	1,24	0,20	-
Navarra (C. Foral de)	5,43	1,44	5,03	11,92	1,70	15,46	13,47	1,12	-
País Vasco	3,16	-	12,34	9,08	1,00	2,45	43,03	-	-
Rioja (La)	0,17	-	2,00	25,06	-	6,46	37,22	9,59	-
Ceuta y Melilla	-	-	-	-	-	-	-	-	-

## 8. Viajeros y pernoctaciones según país de residencia

Países	Viajeros		Pernoctaciones	
	Total	%	Total	%
TOTAL	660.464	100,00	4.808.124	100,00
Residentes en España	170.806	25,86	826.302	17,19
Residentes en el extranjero	489.657	74,14	3.981.822	82,81
TOTAL residentes en el extranjero	489.657	100,00	3.981.822	100,00
TOTAL residentes en U.E. (sin España)	460.628	94,07	3.751.167	94,21
Alemania	92.055	18,80	856.811	21,52
Austria	2.142	0,44	16.666	0,42
Bélgica	4.714	0,96	42.346	1,06
Dinamarca	10.194	2,08	81.760	2,05
Finlandia	3.914	0,80	27.147	0,68
Francia	16.314	3,33	127.784	3,21
Grecia	409	0,08	3.070	0,08
Irlanda	34.435	7,03	293.974	7,38
Italia	5.664	1,16	32.853	0,83
Luxemburgo	667	0,14	5.741	0,14
Países Bajos	32.688	6,68	284.923	7,16
Portugal	2.820	0,58	22.125	0,56
Reino Unido	239.503	48,91	1.847.218	46,39
Suecia	10.699	2,19	69.468	1,74
Resto de la UE	4.409	0,90	39.279	0,99
Noruega	5.221	1,07	48.213	1,21
Otros países europeos	8.918	1,82	86.105	2,16
Estados Unidos	4.255	0,87	26.263	0,66
Resto de América	4.702	0,96	36.138	0,91
Países africanos	1.804	0,37	10.122	0,25
Resto del mundo	4.130	0,84	23.813	0,60

# Encuesta de Ocupación en Alojamientos Turísticos. (Alojamientos de Turismo Rural) Mayo 2006

Datos provisionales

## 1. Número de viajeros, pernoctaciones y estancia media

Comunidades autónomas	Número de viajeros			Número de pernoctaciones			Estancia media
	Total	Residentes en España	Residentes en el extranjero	Total	Residentes en España	Residentes en el extranjero	
<b>TOTAL</b>	<b>173.002</b>	<b>146.132</b>	<b>26.870</b>	<b>436.203</b>	<b>319.206</b>	<b>116.997</b>	<b>2,52</b>
Andalucía	11.388	7.494	3.894	37.135	19.137	17.998	3,26
Aragón	5.308	4.185	1.123	16.280	12.327	3.953	3,07
Asturias (Principado de)	10.034	9.526	508	24.243	23.058	1.185	2,42
Balears (Illes)	10.450	989	9.461	52.963	2.659	50.304	5,07
Canarias <sup>2</sup>	3.250	1.618	1.632	23.833	6.325	17.508	7,33
Cantabria	11.679	10.539	1.139	22.189	19.573	2.615	1,90
Castilla y León	39.218	36.373	2.845	81.294	76.414	4.881	2,07
Castilla- La Mancha	7.991	7.926	65	16.810	16.658	152	2,10
Cataluña	18.849	17.630	1.219	43.459	38.913	4.546	2,31
Comunidad Valenciana	10.852	10.357	495	28.135	24.796	3.339	2,59
Extremadura	7.700	6.920	780	16.561	14.409	2.152	2,15
Galicia <sup>1</sup>	10.500	8.560	1.940	18.131	14.588	3.543	1,73
Madrid (C. de)	7.567	7.176	391	15.220	14.309	911	2,01
Murcia (Región de)	2.132	2.109	23	5.201	4.813	388	2,44
Navarra (C. Foral de)	6.209	5.840	369	13.989	12.927	1.062	2,25
País Vasco	8.156	7.368	787	16.877	14.854	2.023	2,07
Rioja (La)	1.719	1.521	198	3.884	3.445	439	2,26
Ceuta y Melilla	-	-	-	-	-	-	-
Tasa interanual	11,40	10,41	17,15	6,20	7,86	1,88	-4,66
Tasa interanual acumulada	27,13	28,26	16,76	25,26	28,45	13,05	-1,47

## 2. Alojamientos de turismo rural abiertos y plazas estimados, grados de ocupación y personal empleado según comunidades autónomas

Comunidades autónomas	Nº de aloj. rurales abiertos estimados	Nº de plazas estimadas	Grado de ocupación			Personal empleado
			Por plazas	Por plazas en fin de semana	Por habitaciones	
<b>TOTAL</b>	<b>10.949</b>	<b>97.982</b>	<b>14,31</b>	<b>26,28</b>	<b>16,40</b>	<b>17.935</b>
Andalucía	1.036	8.106	14,69	22,29	19,01	2.040
Aragón	729	5.487	9,56	16,88	11,05	863
Asturias (Principado de)	979	7.386	10,55	19,92	11,41	1.250
Balears (Illes)	187	3.284	51,71	55,23	54,48	1.004
Canarias <sup>2</sup>	790	4.167	18,35	20,12	26,93	1334
Cantabria	350	5.964	11,96	26,62	12,65	630
Castilla y León	2.038	18.250	14,33	31,29	15,89	3.360
Castilla-La Mancha	724	5.668	9,53	23,16	10,70	1.080
Cataluña	1.351	10.838	12,91	30,23	15,08	2.025
Comunidad Valenciana	784	7.777	11,66	16,60	14,11	1.316
Extremadura	316	3.523	15,11	28,27	17,39	528
Galicia <sup>1</sup>	490	5.804	10,05	15,85	10,05	786
Madrid (C. de)	144	2.654	18,45	36,14	22,84	317
Murcia (Región de)	232	2.516	6,67	15,35	8,97	334
Navarra (C. Foral de)	461	3.133	14,35	36,57	14,70	594
País Vasco	261	2.713	20,00	38,11	23,17	370
Rioja (La)	76	712	17,49	39,18	17,92	104
Ceuta y Melilla	-	-	-	-	-	-
Tasa interanual	11,56	14,24	-7,01	0,86	-6,93	8,85
Tasa interanual acumulada	12,34	15,13	9,19	9,47	8,61	10,61

<sup>1</sup>Fuente: INE, IGE.

<sup>2</sup> Debido a la actualización realizada en el directorio de establecimientos de la provincia de Las Palmas, los datos publicados a partir de enero de 2006 (para Las Palmas, Canarias y el total nacional) no son directamente comparables con los publicados el año pasado, para lo cual se han elaborado coeficientes de enlace que permiten comparar los datos entre los distintos años. Estos coeficientes pueden ser solicitados al servicio de información del INE (www.ine.es/infoine, tfno: 91 583 91 00).



### 3. Número de viajeros, pernoctaciones y estancia media de las provincias con mayor número de pernoctaciones<sup>3</sup>

Provincias	Número de viajeros			Número de pernoctaciones			Estancia media
	Total	Residentes en España	Residentes en el extranjero	Total	Residentes en España	Residentes en el extranjero	
St. Cruz de Tenerife	2.307	1.092	1.215	19.542	4.766	14.776	8,47
Ávila	7.555	7.258	297	16.360	16.019	341	2,17
Valencia/València	5.475	5.291	183	14.775	13.752	1.024	2,70
Málaga	3.593	2.107	1.486	13.682	5.508	8.173	3,81
Barcelona	5.815	5.350	464	13.458	11.640	1.818	2,31
Girona	6.510	6.071	439	13.282	12.379	903	2,04
Burgos	5.648	4.821	827	11.885	10.948	937	2,10
Huesca	3.754	2.828	926	11.415	8.353	3.062	3,04
León	5.434	4.884	550	11.164	10.359	804	2,05
Segovia	5.836	5.660	175	10.975	10.620	354	1,88
Lleida	4.116	3.978	138	10.890	10.415	474	2,65
Guipúzcoa	3.904	3.591	313	8.352	7.312	1.040	2,14
Soria	3.684	3.541	142	8.138	7.391	748	2,21
Salamanca	3.640	3.406	234	6.937	6.430	506	1,91
Palencia	3.112	2.899	213	6.777	6.425	352	2,18

### 4. Alojamientos de turismo rural abiertos y plazas estimados, grados de ocupación y personal empleado de las provincias con mayor número de pernoctaciones<sup>3</sup>

Provincias	Nº de aloj. rurales abiertos estimados	Nº de plazas estimadas	Grado de ocupación			Personal empleado
			Por plazas	Por plazas en fin de semana	Por habitaciones	
St. Cruz de Tenerife	674	3.306	18,94	20,34	27,90	1.138
Ávila	449	3.451	15,29	39,55	16,47	609
Valencia/València	241	2.770	17,20	20,68	15,92	530
Málaga	497	3.359	13,04	19,23	16,57	983
Barcelona	286	2.542	17,05	40,15	20,45	482
Girona	442	3.594	11,90	31,11	12,85	651
Burgos	207	2.140	17,88	35,92	19,09	315
Huesca	502	3.658	10,05	17,29	10,95	584
León	328	2.975	12,07	23,83	14,36	620
Segovia	191	1.929	18,13	38,62	19,57	346
Lleida	463	3.307	10,60	21,61	12,39	693
Guipúzcoa	124	1.345	20,01	34,15	23,48	157
Soria	143	1.452	18,06	39,01	21,54	239
Salamanca	318	2.360	9,46	20,58	10,18	455
Palencia	186	1.598	13,66	26,83	15,24	354

<sup>3</sup> Las provincias pertenecientes a comunidades autónomas uniprovinciales no se han incluido, al estar reflejadas en las tablas anteriores.

## 5. Viajeros, pernoctaciones, estancia media, capacidad y grado de ocupación de las zonas con mayor número de pernoctaciones

Zonas	Viajeros		Pernoctaciones			Capacidad		Grado de ocupación		
	Residentes en España	Residentes en el extranjero	Residentes en España	Residentes en el extranjero	Estancia media	Establecimientos	Plazas estimadas	Por plazas	Por plazas en fin de semana	Por habitaciones
Isla de Mallorca	640	8.801	1.345	46.969	5,12	166	2.908	53,26	56,52	55,72
Pirineo Catalán	7.487	295	17.860	735	2,39	687	5.261	11,38	26,68	13,48
Pirineo Navarro	5.171	270	11.556	630	2,24	423	2.848	13,74	35,27	13,36
Pirineo Aragonés	2.400	1.059	6.693	3.251	2,87	463	3.415	9,38	16,41	10,52
Isla de la Palma	494	447	1.763	7.732	10,10	392	1.619	18,69	20,48	27,43
Costa Brava	3.429	300	7.092	685	2,09	250	2.089	11,98	28,75	12,99
Costa Verde	2.749	30	6.535	104	2,39	309	2.607	8,21	17,11	8,52
Isla de Tenerife	462	619	1.401	4.847	5,78	113	939	21,46	22,68	29,03
Costa Daurada	2.232	177	4.478	1.351	2,42	161	1.395	13,47	30,28	17,72
Pirineo Vasco	2.437	158	4.635	585	2,01	94	950	17,64	36,45	20,57
Costa Guipuzcoana	1.407	227	3.124	336	2,12	40	442	25,21	45,78	28,03
Isla de Ibiza-Formentera	119	495	490	2.575	4,99	12	215	45,62	51,75	52,26
Costa del Sol	281	328	562	2.014	4,23	45	338	24,44	35,38	24,68
Isla de Gran Canaria	402	179	1.051	1.381	4,18	96	594	13,18	16,70	19,34
Isla de la Gomera	96	129	533	1.744	10,14	109	514	14,25	15,88	22,54

## 6. Viajeros, pernoctaciones, estancia media, capacidad, grado de ocupación y personal empleado en la modalidad *casa rural* por comunidades autónomas<sup>4</sup>

Comunidades autónomas	Viajeros		Pernoctaciones			Capacidad		G. de ocupación		Personal empleado
	Residentes en España	Residentes en el extranjero	Residentes en España	Residentes en el extranjero	Estancia media	Establecimientos	Plazas estimadas	Por plazas	Por plazas en fin de semana	
TOTAL	86.243	11.827	197.875	54.734	2,58	9.023	66.460	12,22	24,31	13.291
Andalucía	6.866	3.562	18.119	16.860	3,35	1.006	7.773	14,43	21,85	1.940
Aragón	3.435	795	10.075	2.859	3,06	505	3.886	10,73	19,50	608
Asturias (Principado de)	5.870	219	14.838	292	2,49	758	4.495	10,83	21,10	906
Balears (Illes)	158	1.643	461	7.298	4,31	35	476	52,23	56,27	133
Canarias	936	855	4.967	13.477	10,30	766	3.582	16,49	17,76	1.231
Cantabria	1.966	96	3.759	443	2,04	97	1.404	9,63	22,78	128
Castilla y León	18.323	896	41.718	2.098	2,28	1.681	10.933	12,89	30,48	2.215
Castilla-La Mancha <sup>5</sup>	-	-	-	-	-	-	-	-	-	-
Cataluña	13.529	721	31.367	3.095	2,42	1.203	9.042	12,28	29,13	1.779
Comunidad Valenciana	4.720	472	9.738	2.119	2,28	748	5.544	6,89	12,67	1.156
Extremadura	4.521	523	9.281	1.297	2,10	258	2.272	14,95	29,08	373
Galicia	4.683	968	7.891	1.966	1,74	336	3.767	8,43	13,96	499
Madrid (C. de)	257	-	651	-	2,53	17	96	21,88	30,21	21
Murcia (Región de) <sup>5</sup>	-	-	-	-	-	-	-	-	-	-
Navarra (C. Foral de)	5.840	369	12.927	1.062	2,25	461	3.133	14,35	36,57	594
País Vasco	3.646	422	7.305	890	2,01	129	1.288	20,44	41,26	204
Rioja (La)	1.521	198	3.445	439	2,26	76	712	17,49	39,18	104

<sup>4</sup> Para favorecer la comparabilidad de los datos entre comunidades autónomas (y dado que cada una tiene una regulación diferente sobre los alojamientos de turismo rural y sus características), se ha realizado una agrupación estadística de alojamientos similares en base a su ubicación, capacidad, etc.

Las variables que aparecen en la tabla son estimaciones realizadas con esos alojamientos recogidos en la modalidad *casa rural*.

<sup>5</sup> El tamaño de la muestra en estas comunidades no permite al INE facilitar los resultados desagregados para las mismas, con el fin de preservar el secreto estadístico. No obstante, en el total están incluidos los datos correspondientes a dichas comunidades.

## 7. Distribución porcentual de los viajeros españoles según comunidad autónoma de procedencia

Origen \ Destino	Total	Andalucía	Aragón	Asturias (P. de)	Balears (Illes)	Canarias	Cantabria	Castilla y León	Castilla-La Mancha	Cataluña
TOTAL	100,00	5,23	2,29	2,51	0,44	1,01	2,97	6,89	1,54	14,60
Andalucía	100,00	73,87	0,13	0,00	1,53	0,50	0,28	0,12	0,50	1,80
Aragón	100,00	0,21	36,49	-	-	-	0,80	0,32	3,96	10,44
Asturias (P. de)	100,00	0,58	1,15	22,94	-	-	3,50	10,83	1,77	1,29
Balears (Illes)	100,00	1,84	-	-	33,97	-	-	-	0,45	32,69
Canarias	100,00	1,60	0,78	-	0,61	79,38	-	-	-	1,53
Cantabria	100,00	1,23	1,86	2,45	0,08	0,08	27,65	9,36	0,71	3,04
Castilla y León	100,00	0,91	0,65	1,85	0,20	0,12	1,87	18,54	1,34	2,32
Castilla-La Mancha	100,00	3,30	0,17	-	-	-	0,65	1,02	9,08	3,92
Cataluña	100,00	0,10	0,41	-	0,07	-	-	0,22	-	97,14
C. Valenciana	100,00	0,17	1,06	-	0,47	-	-	-	1,38	3,19
Extremadura	100,00	4,37	0,13	0,47	0,53	0,84	0,06	1,95	1,87	3,27
Galicia	100,00	1,87	0,58	2,55	0,10	0,33	0,59	1,85	0,49	3,54
Madrid (C. de)	100,00	7,06	-	0,70	-	0,09	0,35	5,02	2,15	0,56
Murcia (Región de)	100,00	6,49	-	-	-	0,00	-	-	-	1,62
Navarra (C. Foral de)	100,00	-	8,70	-	-	-	-	-	-	1,58
País Vasco	100,00	1,56	4,91	3,45	-	0,18	2,46	4,28	0,66	7,36
Rioja (La)	100,00	1,40	8,84	-	-	-	2,79	13,02	4,65	7,91
Ceuta y Melilla	-	-	-	-	-	-	-	-	-	-

(conclusión)

Origen \ Destino	Comunidad Valenciana	Extremadura	Galicia	Madrid (C. de)	Murcia (Región)	Navarra (C. Foral)	País Vasco	Rioja (La)	Ceuta y Melilla
TOTAL	8,88	1,02	5,56	32,14	1,63	3,24	9,28	0,72	0,04
Andalucía	2,54	-	0,12	12,34	4,28	0,06	1,72	0,20	-
Aragón	9,78	1,01	0,00	21,86	-	2,73	12,40	-	-
Asturias (P. de)	0,94	-	7,00	30,88	0,77	0,36	17,79	0,14	0,07
Balears (Illes)	3,44	1,27	0,92	23,59	-	-	1,84	-	-
Canarias	0,61	-	0,61	10,54	1,31	1,73	1,00	0,30	-
Cantabria	0,71	0,27	2,28	21,46	-	4,99	21,73	2,09	-
Castilla y León	1,17	0,31	3,98	57,32	0,18	0,75	7,12	1,34	0,03
Castilla-La Mancha	8,62	0,45	0,33	66,11	4,80	0,17	1,37	-	-
Cataluña	0,80	-	-	0,75	-	0,43	0,07	-	-
C. Valenciana	90,58	0,55	-	1,92	0,33	0,28	0,09	-	-
Extremadura	2,48	13,57	1,09	65,20	-	0,52	3,39	0,13	0,14
Galicia	1,96	-	61,01	20,70	1,64	0,19	2,32	-	0,27
Madrid (C. de)	6,06	2,56	1,78	71,07	0,19	1,31	1,00	-	0,09
Murcia (Región de)	26,38	-	-	3,25	62,26	-	-	-	-
Navarra (C. Foral de)	-	-	-	3,95	-	51,38	34,39	-	-
País Vasco	1,62	1,08	3,30	14,62	0,36	6,58	45,90	1,68	-
Rioja (La)	5,58	-	3,26	22,33	-	-	18,14	12,09	-
Ceuta y Melilla	-	-	-	-	-	-	-	-	-

## 8. Distribución porcentual de las pernoctaciones de los españoles según comunidad autónoma de procedencia

Origen \ Destino	Total	Andalucía	Aragón	Asturias (P. de)	Balears (Illes)	Canarias	Cantabria	Castilla y León	Castilla-La Mancha	Cataluña
TOTAL	100,00	5,80	2,72	2,17	0,58	1,72	2,05	6,56	1,76	15,05
Andalucía	100,00	71,16	0,20	0,19	2,35	1,07	0,22	0,09	0,20	2,12
Aragón	100,00	0,07	39,51	-	-	-	0,27	0,40	6,72	12,19
Asturias (P. de)	100,00	0,59	2,37	15,95	-	-	2,83	8,54	1,70	0,79
Balears (Illes)	100,00	1,37	-	-	30,97	0,38	-	-	0,67	28,01
Canarias	100,00	0,56	0,60	-	0,16	74,54	-	-	-	5,45
Cantabria	100,00	1,87	1,95	2,49	0,44	0,05	19,09	7,64	0,47	4,36
Castilla y León	100,00	1,63	0,62	2,01	0,32	0,17	1,90	18,65	1,21	1,98
Castilla-La Mancha	100,00	2,64	0,08	-	-	-	0,72	0,81	9,50	3,29
Cataluña	100,00	0,09	0,56	-	0,03	-	-	0,10	-	96,50
C. Valenciana	100,00	0,07	0,44	-	0,35	-	-	2,58	1,23	2,60
Extremadura	100,00	4,68	0,06	1,06	0,76	1,52	0,03	1,94	2,15	4,44
Galicia	100,00	2,44	0,40	2,64	0,17	0,35	0,47	2,22	0,60	4,23
Madrid (C. de)	100,00	5,64	-	0,62	-	0,09	0,31	4,93	5,15	0,89
Murcia (Región de)	100,00	8,06	-	-	-	1,90	-	-	0,95	1,42
Navarra (C. Foral de)	100,00	-	7,86	-	-	-	-	-	-	7,50
País Vasco	100,00	2,22	4,14	3,73	-	0,40	2,25	4,35	0,77	7,51
Rioja (La)	100,00	1,03	8,42	-	-	-	2,05	11,09	4,11	5,95
Ceuta y Melilla	-	-	-	-	-	-	-	-	-	-

(conclusión)

Origen \ Destino	Comunidad Valenciana	Extremadura	Galicia	Madrid (C. de)	Murcia (Región)	Navarra (C. Foral)	País Vasco	Rioja (La)	Ceuta y Melilla
TOTAL	9,82	0,85	4,61	32,60	1,69	2,96	8,40	0,62	0,03
Andalucía	2,02	-	0,38	14,93	3,17	0,25	1,56	0,08	-
Aragón	11,68	0,72	0,55	19,04	-	0,93	7,93	-	-
Asturias (P. de)	0,74	-	5,58	42,10	2,53	0,39	15,68	0,12	0,09
Balears (Illes)	5,89	0,47	1,37	28,15	-	-	2,73	-	-
Canarias	0,16	-	1,01	13,44	0,50	3,10	0,41	0,08	-
Cantabria	0,72	0,15	2,09	30,46	-	4,67	22,02	1,53	-
Castilla y León	1,18	0,29	4,23	56,79	0,17	0,77	6,80	1,28	0,01
Castilla-La Mancha	7,69	0,49	0,23	66,89	5,21	0,24	2,21	-	-
Cataluña	0,63	-	-	1,17	-	0,78	0,13	-	-
C. Valenciana	89,61	0,23	-	1,78	0,55	0,53	0,04	-	-
Extremadura	2,03	12,25	1,75	62,83	-	0,93	3,24	0,19	0,13
Galicia	2,49	-	53,75	25,81	1,56	0,86	1,84	-	0,18
Madrid (C. de)	10,65	1,80	2,39	64,31	1,87	0,80	0,50	-	0,04
Murcia (Región de)	33,60	-	-	2,84	51,23	-	-	-	-
Navarra (C. Foral de)	-	-	-	5,36	-	44,64	34,64	-	-
País Vasco	2,42	1,45	5,61	16,88	0,54	5,88	40,18	1,64	-
Rioja (La)	7,39	-	7,19	23,00	-	-	18,28	11,50	-
Ceuta y Melilla	-	-	-	-	-	-	-	-	-

## INDICE DE PRECIOS DE ACAMPAMENTOS (IPAC)

Mayo 2006

Datos Provisionales

### Índice general nacional y desglose por tarifas

Abril	Índice	Tasa de variación interanual
<b>TOTAL</b>	<b>120,58</b>	<b>5,56</b>
Tarifa normal	121,27	4,72
Tarifa especial para estancias hasta un mes	117,52	9,38
Tarifa especial para estancias superiores a un mes	120,07	5,98

### Índice general nacional y desglose por categorías

Abril	Índice	Tasa de variación interanual
<b>TOTAL</b>	<b>120,58</b>	<b>5,56</b>
Lujo y primera	122,00	6,67
Segunda	119,29	4,88
Tercera	124,37	5,33

IPAC (ANEXO DE TABLAS) - MAYO 2006

30 de junio de 2006

## INDICE DE PRECIOS DE APARTAMENTOS (IPAP)

Mayo 2006

Datos Provisionales

### Índice general nacional y desglose por tarifas

abril	Índice	Tasa de variación interanual
<b>TOTAL</b>	<b>106,01</b>	<b>3,98</b>
Normal	110,70	4,51
Fin de semana	106,53	5,32
Tour-operadores y agencias de viajes	103,43	3,59

### Índice general nacional y desglose por modalidades

abril	Índice	Tasa de variación interanual
<b>TOTAL</b>	<b>106,01</b>	<b>3,98</b>
Estudio	104,92	1,09
Apartamentos de 2/4 plazas	105,62	4,80
Apartamentos de 4/6 plazas	109,34	3,81

IPAP (ANEXO DE TABLAS) - Mayo 2006

30 de junio de 2006