

31 de julio de 2006

Encuestas de ocupación en alojamientos turísticos extrahoteleros
Junio 2006. *Datos provisionales*

Las pernoctaciones en alojamientos colectivos extrahoteleros aumentan un 6,7% en junio respecto al mismo mes de 2005

Los precios de los acampamentos turísticos suben un 5,7% y los de los apartamentos un 3,5%

Las pernoctaciones en alojamientos turísticos extrahoteleros (apartamentos, campings y alojamientos de turismo rural) superan los 9,6 millones en junio, lo que supone un aumento del 6,7% respecto al mismo mes del año anterior. Las pernoctaciones de residentes aumentan un 5,6%, mientras que las de no residentes experimentan un crecimiento del 7,2%.

Durante el primer semestre del año, las pernoctaciones en alojamientos extrahoteleros experimentan un crecimiento del 5,9%, respecto al mismo periodo del año anterior. El crecimiento es mayor en las pernoctaciones de residentes (14,2%), que en las de no residentes, que crecen un 3%.

Los viajeros y pernoctaciones en alojamientos turísticos colectivos extrahoteleros durante el mes de junio son:

Junio 2006	Viajeros	Pernoctaciones
Residentes en España	949.422	3.324.184
UE (Sin España)	751.805	5.989.320
Resto del mundo	52.085	335.841
TOTAL	1.753.312	9.649.345

Del total de las pernoctaciones realizadas en alojamientos turísticos colectivos en el mes de junio, un 72% corresponde a hoteles y un 28% a alojamientos colectivos extrahoteleros. Entre éstos, la modalidad de apartamentos es la que presenta el mayor número de pernoctaciones (68% del total).

Distribución de las pernoctaciones de alojamientos turísticos en %

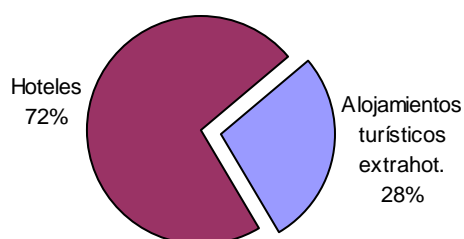

Distribución de las pernoctaciones de alojamientos turísticos extrahoteleros por modalidad en %

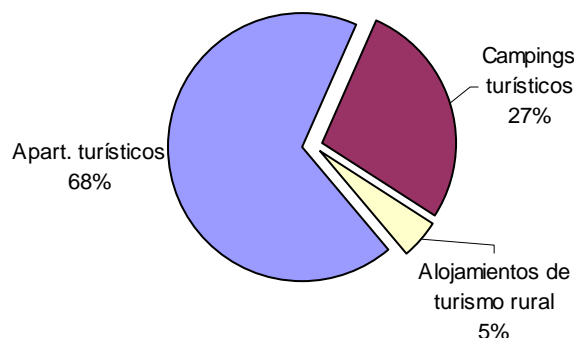

En junio el crecimiento de las pernoctaciones se produce en las tres modalidades de alojamientos. Las tasas interanuales son las siguientes: en apartamentos, un 8,7%, acampamentos, un 0,9%, y en establecimientos de turismo rural, un 12,5%.

Las pernoctaciones de residentes aumentan en la modalidad de apartamentos (12,5%) y de turismo rural (un 14%), mientras que en los acampamentos turísticos descienden un 2,3% respecto a junio de 2005. Las pernoctaciones de no residentes presentan tasas interanuales positivas en todas las modalidades: un 7,6% en apartamentos, un 5,4% en campings y un 8,1% en turismo rural.

Los alojamientos colectivos extrahoteleros ofrecen más de 1,3 millones de plazas en junio, un 1,1% más que en el mismo mes de 2005. Los ascensos en el número de plazas ofertadas se registran en apartamentos turísticos (3,4%) y en los alojamientos de turismo rural (13,5%). Los acampamentos disminuyen su oferta un 2,2% respecto a las plazas ofertadas en junio del año pasado.

En el mes de junio se ocupan el 52,9% de los apartamentos turísticos ofertados, el 32,5% de las parcelas ofertadas en campings y el 18,3% de las habitaciones disponibles en alojamientos de turismo rural.

Tasas interanuales de pernoctaciones por tipo de alojamiento en %

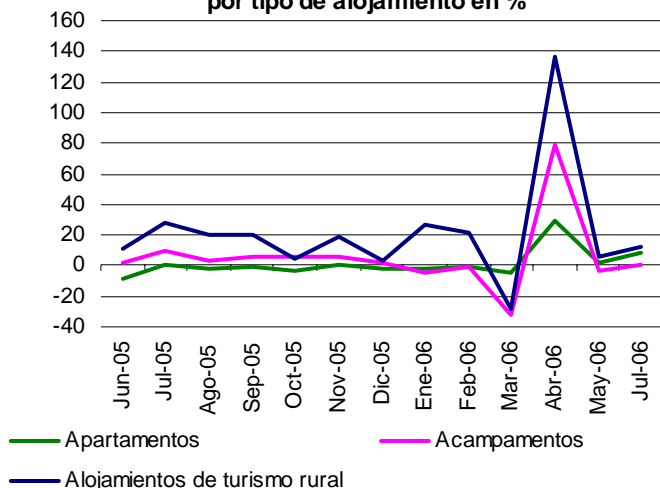

Evolución del grado de ocupación por tipo de alojamiento

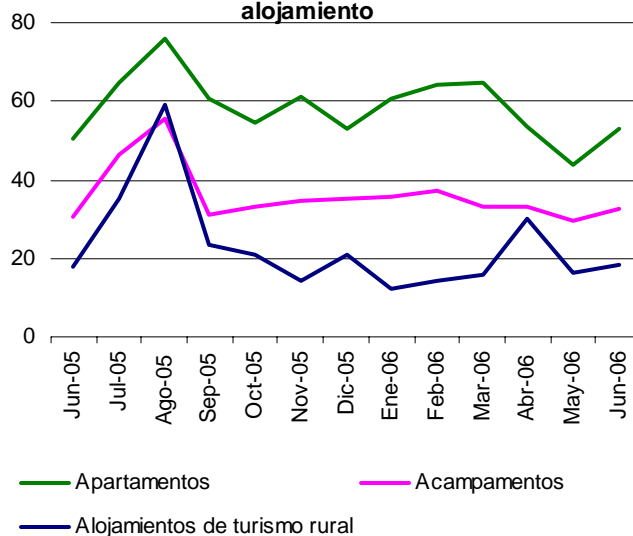

Reino Unido y Alemania son los principales mercados emisores

Las pernoctaciones de no residentes suponen el 77,2% del total en apartamentos, el 44% en acampamentos turísticos y el 24,4% en alojamientos de turismo rural.

Reino Unido y Alemania son los principales mercados emisores en el conjunto de alojamientos turísticos extrahoteleros, con más del 62% de las pernoctaciones de no residentes. Los viajeros procedentes del Reino Unido aumentan un 4,8% y realizan más de 2,6 millones de pernoctaciones (un 1% menos), situando su estancia media en 8,2 días, un 5,5% inferior a la de junio de 2005. Los viajeros alemanes aumentan un 25,3% y sus pernoctaciones un 29,3%, lo que sitúa su estancia media en 9 días (un 3,2% superior a la del mismo mes del año pasado).

Canarias es el principal destino en apartamentos, Cataluña en campings y Castilla y León en alojamientos de turismo rural

Canarias es el destino preferido en el conjunto de alojamientos turísticos colectivos extrahoteleros, con más de 2,4 millones de pernoctaciones, un 6,4% más que en junio de 2005.

Entre los no residentes, los destinos preferidos son Canarias, Illes Balears y Cataluña. Por su parte, los destinos con más pernoctaciones de viajeros residentes son Cataluña, Comunidad Valenciana y Andalucía.

Más de un tercio de las pernoctaciones en apartamentos se sitúan en Canarias y las realizan principalmente viajeros no residentes. La estancia media de 7,5 días.

Casi el 55% de las pernoctaciones en campings se producen en Cataluña, con una estancia media de 4,2 días.

El destino preferido para las pernoctaciones en turismo rural, principalmente de residentes, es Castilla y León, con una estancia media de dos días.

Distribución de las pernoctaciones de los viajeros españoles en %

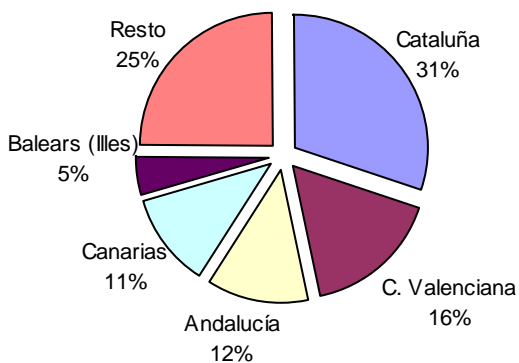

Distribución de las pernoctaciones de los viajeros extranjeros en %

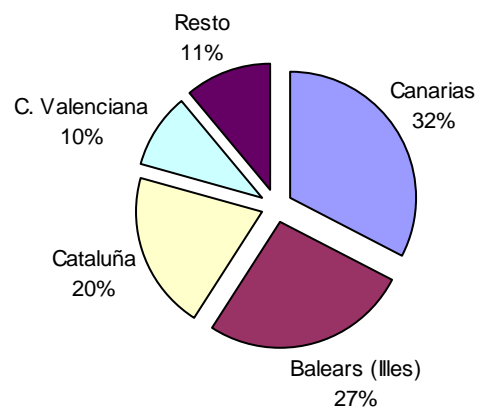

La Comunidad de Madrid alcanza el mayor grado de ocupación en apartamentos, La Rioja en campings e Illes Balears en turismo rural

La Comunidad de Madrid alcanza en junio el mayor grado de ocupación en apartamentos (con el 79,1% de los apartamentos ofertados). La Rioja, con el 60,7% de las parcelas ofertadas cubiertas, presenta el mayor grado de ocupación en acampamentos. En alojamientos de turismo rural, la comunidad autónoma con mayor grado de ocupación por habitaciones es Illes Balears (61,2%).

Por **zonas turísticas**, la Isla de Mallorca es en junio el destino preferido en apartamentos, con más de 1,1 millones de pernoctaciones y una ocupación del 70,1%.

La Costa Brava es el principal destino en acampamentos, con casi 700.000 pernoctaciones y el 29% de las parcelas ofertadas cubiertas.

En alojamientos de turismo rural destaca la Isla de Mallorca, con más de 49.000 pernoctaciones y un grado de ocupación del 60,4% de las habitaciones disponibles.

Los precios en acampamentos turísticos se incrementan un 5,7% y los de apartamentos turísticos un 3,5%

El Índice de Precios en Acampamentos Turísticos se incrementa un 5,7% en junio respecto al mismo mes del año anterior. La tarifa "normal", que tiene el mayor peso en la estructura de ponderaciones (64%), presenta un incremento del 6,3%. En cuanto a las categorías, la de segunda, con una ponderación del 56,6%, aumenta un 5,4% en tasa interanual.

El Índice de Precios en Apartamentos Turísticos aumenta un 3,5% respecto a junio de 2005. La tarifa de "tour-operador", que tiene el mayor peso en la estructura de ponderaciones en abril (54,6%), se incrementa un 3,4% en tasa interanual. Por modalidades, los apartamentos de 2/4 plazas, que tienen una ponderación del 61,1%, incrementan sus precios un 4,3%.

IPAC Tasa de variación interanual

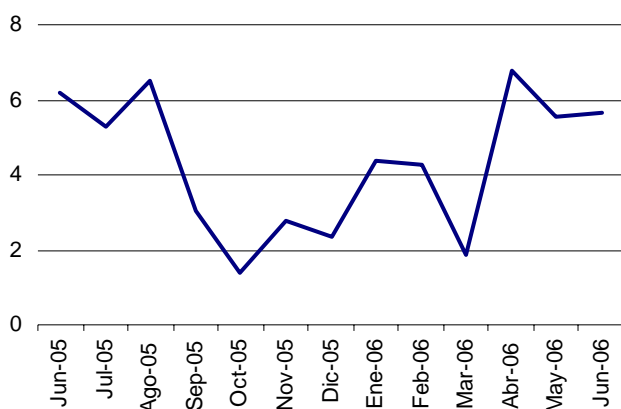

IPAP tasa de variación interanual

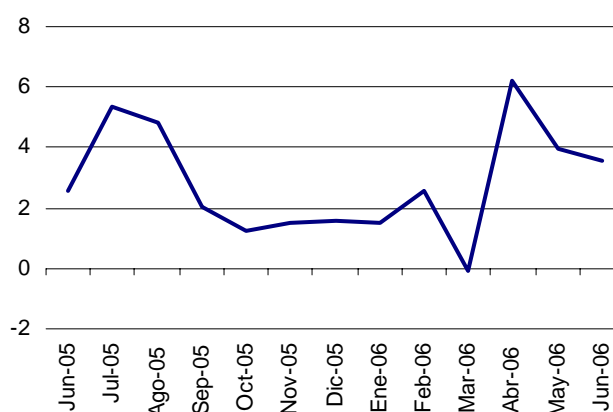

Más información en **INEbase** – www.ine.es

Todas las notas de prensa en: www.ine.es/prensa/prensa.htm

Gabinete de prensa: Teléfonos: 91 583 93 63 / 94 08 – Fax: 91 583 90 87 - gprensa@ine.es

Área de información: Teléfono: 91 583 91 00 – Fax: 91 583 91 58 –

Encuesta de ocupación en alojamientos turísticos (Acampamentos turísticos)

Junio 2006

Datos Provisionales

1. Viajeros, pernoctaciones y estancia media según categoría del establecimiento

Categoría	Número de Viajeros			Número de pernoctaciones			Estancia media
	Total	Residentes en España	Residentes en el extranjero	Total	Residentes en España	Residentes en el extranjero	
TOTAL	713.222	520.843	192.379	2.636.819	1.476.468	1.160.351	3,70
Lujo y Primera	265.164	169.197	95.967	1.102.252	473.525	628.727	4,16
Segunda	378.276	289.590	88.685	1.353.303	849.448	503.855	3,58
Tercera	69.782	62.056	7.727	181.264	153.496	27.768	2,60
Tasa interanual	5,20	5,30	4,94	0,94	-2,28	5,35	-4,05
Tasa interanual acumulada	6,21	7,02	4,01	5,47	7,16	3,89	-0,69

2. Establecimientos abiertos, capacidad, grado de ocupación y personal empleado según categoría del establecimiento

Categoría	Establecimientos abiertos estimados	Capacidad		Parcelas ocupadas	Grado de ocupación por parcelas	Grado de ocupación en f.semana	Personal empleado
		Plazas estimadas	Parcelas estimadas				
TOTAL	990	692.177	207.322	2.022.755	32,52	35,85	7.426
Lujo y Primera	216	275.807	79.525	706.004	29,59	34,04	3.260
Segunda	607	363.434	111.879	1.125.844	33,54	36,50	3.609
Tercera	167	52.937	15.918	190.908	39,98	40,00	556
Tasa interanual	-4,24	-2,23	-2,06	3,76	5,96	4,10	-2,22
Tasa interanual acumulada	-2,36	-3,07	-2,55	2,14	4,52	5,49	-0,38

3. Viajeros, pernoctaciones y estancia media según comunidades autónomas

Comunidades autónomas	Número de Viajeros			Número de pernoctaciones			Estancia media
	Total	Residentes en España	Residentes en el extranjero	Total	Residentes en España	Residentes en el extranjero	
TOTAL	713.222	520.843	192.379	2.636.819	1.476.468	1.160.351	3,70
Andalucía	94.352	71.724	22.627	294.367	193.942	100.425	3,12
Aragón	25.929	17.381	8.548	58.591	34.022	24.569	2,26
Asturias (P. de)	14.268	10.989	3.280	59.446	51.572	7.874	4,17
Balears (Illes)	4.460	2.808	1.652	22.897	7.939	14.958	5,13
Canarias	2.030	1.972	58	8.013	5.195	2.818	3,95
Cantabria	25.855	19.526	6.329	76.490	60.975	15.515	2,96
Castilla y León	30.592	18.749	11.842	69.184	47.387	21.797	2,26
Castilla-La Mancha	8.095	5.723	2.372	16.859	12.014	4.845	2,08
Cataluña	349.348	244.688	104.660	1.448.119	697.709	750.410	4,15
C. Valenciana	54.859	44.837	10.021	302.202	151.383	150.819	5,51
Extremadura	8.924	7.848	1.076	16.621	13.369	3.252	1,86
Galicia	14.815	10.641	4.173	55.141	43.292	11.849	3,72
Madrid (C. de)	25.871	22.652	3.219	52.553	43.425	9.128	2,03
Murcia (Región de)	11.216	9.107	2.109	61.202	38.694	22.508	5,46
Navarra (C. Foral de)	18.312	14.952	3.360	38.981	33.323	5.658	2,13
País Vasco	14.017	8.146	5.870	29.375	17.951	11.424	2,10
Rioja (La)	10.280	9.098	1.182	26.777	24.276	2.501	2,60
Ceuta y Melilla	-	-	-	-	-	-	-

4. Establecimientos abiertos, capacidad, grado de ocupación y personal empleado según comunidades autónomas

Comunidades autónomas	Establecimientos abiertos estimados	Capacidad		Parcelas ocupadas	Grado de ocupación por parcelas	Grado de ocupación en fin de semana	Personal empleado
		Plazas estimadas	Parcelas estimadas				
TOTAL	990	692.177	207.322	2.022.755	32,52	35,85	7.426
Andalucía	135	85.137	26.934	154.288	19,09	27,01	1.028
Aragón	71	25.508	8.477	61.031	24,00	25,85	298
Asturias (P. de)	43	22.467	6.627	51.942	26,13	27,26	138
Baleares (Illes)	7	2.937	1.167	7.695	21,98	25,84	84
Canarias	3	2.334	760	6.649	29,16	30,81	20
Cantabria	41	31.583	9.724	97.795	33,52	34,07	201
Castilla y León	83	31.847	9.347	55.543	19,81	23,14	300
Castilla-La Mancha	27	11.012	2.982	17.702	19,78	25,14	102
Cataluña	283	312.581	90.698	1.019.419	37,47	40,63	3.380
C. Valenciana	112	69.553	20.837	263.245	42,11	43,72	865
Extremadura	25	9.257	2.925	22.532	25,68	32,91	121
Galicia	76	28.388	8.823	43.111	16,29	17,39	249
Madrid (C. de)	19	17.984	5.848	91.026	51,88	53,11	185
Murcia (Región de)	20	15.299	4.583	41.205	29,97	36,27	181
Navarra (C. Foral de)	19	10.588	3.042	28.442	31,17	34,14	128
País Vasco	17	9.318	2.526	24.361	32,15	37,67	97
Rioja (La)	8	6.386	2.020	36.767	60,66	60,92	49
Ceuta y Melilla	-	-	-	-	-	-	-

5. Viajeros, pernoctaciones, estancia media, establecimientos, capacidad, grado de ocupación y personal empleado de las provincias con mayor número de pernoctaciones*

Provincias	Viajeros		Pernoctaciones		Estancia media	Establec. abiertos estimados	Parcelas estimadas	Grado de ocupación por parcelas	Personal empleado
	Residentes en España	Residentes en el extranjero	Residentes en España	Residentes en el extranjero					
Girona	85.304	61.316	244.143	485.853	4,98	128	45.415	29,98	1.967
Tarragona	66.758	19.559	252.500	173.626	4,94	63	26.905	37,49	881
Barcelona	78.995	22.074	173.920	87.283	2,58	53	13.057	61,60	421
Alicante/Alacant	11.360	3.457	53.094	96.809	10,12	40	8.342	47,65	369
Valencia/València	16.792	3.470	53.521	25.032	3,88	30	5.547	45,59	262
Huelva	18.267	1.500	71.250	5.816	3,90	12	5.809	20,11	181
Málaga	11.321	4.550	33.957	42.065	4,79	22	3.999	30,05	180
Castellón/Castelló	16.685	3.094	44.768	28.978	3,73	43	6.948	32,68	234
Cádiz	22.023	4.229	47.966	13.672	2,35	30	6.644	19,20	247
Huesca	15.500	6.967	30.694	21.258	2,31	53	6.836	26,05	247
A Coruña	3.974	2.452	27.168	8.276	5,52	37	3.859	17,15	114
Lleida	13.631	1.711	27.146	3.648	2,01	39	5.322	42,05	111
Almería	6.931	1.641	16.851	7.691	2,86	20	3.472	13,27	137
Granada	5.174	5.556	8.781	13.526	2,08	22	2.514	13,77	98
León	4.866	1.510	17.178	3.357	3,22	24	1.891	27,33	80

*Las provincias pertenecientes a comunidades autónomas uniprovinciales no se han incluido, al estar reflejadas en las tablas anteriores

6. Viajeros, pernoctaciones y estancia media de las zonas turísticas con mayor número de pernoctaciones

Zonas turísticas	Número de Viajeros			Número de pernoctaciones			Estancia media
	Total	Residentes en España	Residentes en el extranjero	Total	Residentes en España	Residentes en el extranjero	
Costa Brava	132.484	72.638	59.846	695.430	213.599	481.832	5,25
Costa Daurada	86.318	66.758	19.559	426.127	252.500	173.626	4,94
P. Natural Aiguamolls de l'Empordá	37.456	10.865	26.592	248.299	59.470	188.830	6,63
Costa Blanca	14.366	11.170	3.196	142.408	51.050	91.358	9,91
Costa del Maresme	51.005	42.167	8.838	128.287	101.367	26.920	2,52
Costa del Garraf	34.181	21.753	12.427	100.340	42.310	58.030	2,94
Pirineo Catalán	38.530	35.173	3.357	84.070	75.759	8.311	2,18
Costa de la Luz (Huelva)	18.991	17.633	1.358	75.820	70.260	5.560	3,99
Costa del Sol	14.420	10.365	4.055	72.126	31.558	40.568	5,00
Costa de la Luz (Cádiz)	24.219	20.362	3.858	58.032	45.081	12.951	2,40
Costa Verde	13.032	10.307	2.725	56.674	50.191	6.483	4,35
Costa Azahar	15.058	11.894	3.163	55.910	31.365	24.545	3,71
Costa Cálida	7.463	5.838	1.625	50.765	30.064	20.701	6,80
Pirineo Aragonés	20.649	14.129	6.520	49.400	28.795	20.605	2,39
Costa Valencia	7.856	5.230	2.626	43.789	21.162	22.627	5,57

7. Establecimientos abiertos, capacidad, grado de ocupación y personal de las zonas turísticas con mayor número de pernoctaciones

Zonas turísticas	Establecimientos abiertos estimados	Capacidad		Parcelas ocupadas	Grado de ocupación por parcelas	Grado de ocupación en f.semana	Personal empleado
		Plazas estimadas	Parcelas estimadas				
Costa Brava	102	156.224	42.752	371.568	28,97	33,55	1.874
Costa Daurada	63	85.353	26.905	302.580	37,49	40,40	881
P. Natural Aiguamolls de l'Empordá	22	41.788	10.535	116.040	36,71	39,76	510
Costa Blanca	36	25.967	7.855	108.571	46,07	48,17	355
Costa del Maresme	25	22.726	6.718	117.623	58,36	59,99	182
Costa del Garraf	8	17.278	4.072	85.906	70,32	68,89	155
Pirineo Catalán	73	27.383	9.076	127.209	46,72	45,03	249
Costa de la Luz (Huelva)	9	19.421	5.655	32.735	19,29	29,31	173
Costa del Sol	15	13.635	3.529	34.589	32,67	38,65	144
Costa de la Luz (Cádiz)	25	17.396	6.175	34.314	18,52	28,92	219
Costa Verde	36	19.627	5.762	48.988	28,34	29,60	121
Costa Azahar	32	16.966	5.358	55.569	34,57	35,09	177
Costa Cálida	11	12.903	3.768	34.046	30,12	37,06	137
Pirineo Aragonés	50	20.305	6.708	51.411	25,06	27,95	240
Costa Valencia	9	7.410	2.034	22.448	36,78	41,33	148

8. Distribución porcentual de los viajeros de los españoles según comunidad autónoma de procedencia

Destino \ Origen	Total	Andalucía	Aragón	Asturias (P. de)	Balears (Illes)	Canarias	Cantabria	Castilla y León	Castilla-La Mancha	Cataluña
TOTAL	100,00	12,72	2,80	2,48	0,39	0,50	1,04	3,10	1,32	46,34
Andalucía	100,00	86,57	0,19	0,39	0,05	0,26	0,49	0,72	0,55	0,99
Aragón	100,00	1,23	48,28	0,25	0,31	0,43	0,81	0,95	1,11	18,28
Asturias (P. de)	100,00	0,88	0,38	67,40	-	0,37	3,57	9,76	0,56	1,32
Balears (Illes)	100,00	1,45	-	-	54,72	-	0,23	0,91	-	19,53
Canarias	100,00	0,09	-	-	-	99,81	-	0,09	-	-
Cantabria	100,00	1,21	0,37	1,69	-	0,13	15,96	12,04	0,87	1,38
Castilla y León	100,00	1,10	0,58	19,25	0,08	0,38	3,53	36,56	1,48	0,92
Castilla-La Mancha	100,00	4,95	0,60	0,48	-	0,26	0,62	0,93	29,69	1,01
Cataluña	100,00	0,17	1,81	0,06	0,09	0,06	0,10	0,18	0,10	95,27
C. Valenciana	100,00	2,55	1,98	0,26	0,08	-	0,29	1,28	4,84	2,98
Extremadura	100,00	1,76	0,15	0,63	-	0,00	0,42	29,76	12,82	0,96
Galicia	100,00	0,62	0,27	3,75	-	0,25	0,67	7,06	0,47	1,54
Madrid (C. de)	100,00	1,22	0,08	0,10	0,32	0,12	0,13	2,34	1,39	0,74
Murcia (Región de)	100,00	9,07	0,22	0,43	0,35	-	0,38	0,76	2,25	1,54
Navarra (C. Foral de)	100,00	0,68	0,73	2,23	-	0,17	0,08	0,48	0,33	2,57
País Vasco	100,00	1,57	3,42	1,56	-	0,30	1,54	4,03	0,18	8,41
Rioja (La)	100,00	0,05	0,21	-	-	-	0,21	0,09	-	2,45
Ceuta y Melilla	-	-	-	-	-	-	-	-	-	-

(conclusión)

Destino \ Origen	Comunidad Valenciana	Extremadura	Galicia	Madrid (C. de)	Murcia (Región de)	Navarra (C. Foral de)	País Vasco	Rioja (La)	Ceuta y Melilla
TOTAL	7,59	0,86	1,91	7,70	1,43	1,92	7,36	0,51	0,02
Andalucía	1,65	1,81	0,16	3,03	2,00	0,20	0,80	0,00	0,13
Aragón	2,80	0,41	0,27	6,04	0,33	4,43	13,17	0,89	-
Asturias (P. de)	0,41	0,28	2,79	2,46	-	1,25	8,09	0,49	-
Balears (Illes)	8,90	1,14	0,46	2,37	1,59	2,55	4,32	1,83	-
Canarias	-	-	-	-	-	-	-	-	-
Cantabria	0,61	0,19	0,56	3,98	0,11	1,22	58,22	1,46	-
Castilla y León	0,95	0,41	1,53	21,90	0,29	0,77	8,91	1,36	-
Castilla-La Mancha	13,82	0,90	0,20	37,72	7,55	0,14	1,13	-	-
Cataluña	0,40	0,03	0,11	0,48	0,04	0,15	0,84	0,11	0,01
C. Valenciana	72,52	0,08	0,29	10,17	1,31	0,27	0,75	0,36	-
Extremadura	0,18	32,10	-	19,71	0,18	0,12	0,97	0,23	-
Galicia	0,52	0,19	78,68	2,63	0,17	0,79	1,86	0,47	0,06
Madrid (C. de)	0,94	0,58	0,61	90,55	0,20	0,08	0,59	-	-
Murcia (Región de)	24,30	0,44	0,22	8,00	50,97	-	0,82	0,25	-
Navarra (C. Foral de)	2,16	0,17	0,21	1,79	0,17	46,17	41,84	0,21	-
País Vasco	1,54	0,35	0,95	4,82	-	11,99	53,60	5,75	-
Rioja (La)	0,68	-	0,15	0,63	-	0,31	86,23	9,00	-
Ceuta y Melilla	-	-	-	-	-	-	-	-	-

9. Distribución porcentual de las pernoctaciones de los españoles según comunidad autónoma de procedencia

Destino \ Origen	Total	Andalucía	Aragón	Asturias (P. de)	Balears (Illes)	Canarias	Cantabria	Castilla y León	Castilla-La Mancha	Cataluña
TOTAL	100,00	12,06	2,21	4,21	0,28	0,45	0,99	2,75	1,23	46,33
Andalucía	100,00	85,99	0,18	0,49	0,02	0,26	0,44	0,69	0,43	0,97
Aragón	100,00	0,86	40,72	0,37	0,69	0,31	1,04	1,41	0,54	22,55
Asturias (P. de)	100,00	0,46	0,26	82,98	0,16	0,20	1,52	6,01	0,22	0,91
Balears (Illes)	100,00	2,27	1,08	0,05	33,98	-	0,10	1,47	-	26,53
Canarias	100,00	1,18	-	-	-	98,75	-	0,07	-	-
Cantabria	100,00	0,57	0,49	0,74	-	0,03	15,24	9,82	0,48	1,47
Castilla y León	100,00	0,85	0,41	29,33	0,04	0,16	2,96	33,65	0,89	0,77
Castilla-La Mancha	100,00	5,56	0,55	0,29	-	0,18	0,41	0,69	27,18	1,38
Cataluña	100,00	0,16	1,92	0,10	0,10	0,04	0,12	0,26	0,17	94,63
C. Valenciana	100,00	2,53	2,18	0,41	0,09	0,04	0,17	1,87	5,63	3,42
Extremadura	100,00	2,01	0,78	0,85	-	-	0,57	23,15	12,94	1,62
Galicia	100,00	0,47	0,12	3,38	0,13	0,26	0,42	5,06	0,19	0,95
Madrid (C. de)	100,00	1,68	0,19	0,27	0,19	0,18	0,21	4,96	1,57	1,54
Murcia (Región de)	100,00	6,12	0,28	0,55	0,08	0,13	0,24	1,15	1,53	1,25
Navarra (C. Foral de)	100,00	1,06	0,66	1,08	-	0,09	0,04	1,02	0,38	2,98
País Vasco	100,00	1,41	2,23	1,69	-	0,14	1,52	3,45	0,48	9,18
Rioja (La)	100,00	0,04	0,10	-	-	0,13	0,10	0,37	-	2,57
Ceuta y Melilla	-	-	-	-	-	-	-	-	-	-

(conclusión)

Destino \ Origen	Comunidad Valenciana	Extremadura	Galicia	Madrid (C. de)	Murcia (Región de)	Navarra (C. Foral de)	País Vasco	Rioja (La)	Ceuta y Melilla
TOTAL	8,36	0,69	2,70	5,86	2,26	1,54	7,42	0,60	0,06
Andalucía	1,18	1,90	0,14	3,80	1,89	0,16	1,11	0,02	0,33
Aragón	3,91	0,39	0,27	7,63	0,24	3,69	14,57	0,81	-
Asturias (P. de)	0,09	0,17	0,97	1,29	-	0,45	4,02	0,28	-
Balears (Illes)	14,71	0,48	0,29	7,16	1,05	3,12	4,86	2,85	-
Canarias	-	-	-	-	-	-	-	-	-
Cantabria	0,70	0,36	0,27	3,03	0,24	1,15	62,50	2,89	-
Castilla y León	1,28	0,48	1,07	15,45	0,08	0,71	11,05	0,82	-
Castilla-La Mancha	12,24	1,06	0,25	42,11	6,89	0,07	1,15	-	-
Cataluña	0,39	0,04	0,09	0,45	0,03	0,19	1,19	0,12	-
C. Valenciana	70,34	0,06	0,32	9,12	1,41	0,43	1,56	0,43	-
Extremadura	0,36	34,92	0,18	20,01	0,16	0,13	2,03	0,31	-
Galicia	0,53	0,08	83,33	2,16	0,06	0,29	1,90	0,21	0,45
Madrid (C. de)	1,27	0,83	1,51	84,39	0,39	0,08	0,77	-	-
Murcia (Región de)	13,73	0,40	0,47	5,78	66,99	-	1,14	0,12	0,06
Navarra (C. Foral de)	1,26	0,23	0,09	1,88	0,35	47,52	41,00	0,36	-
País Vasco	0,93	0,33	0,53	4,66	0,09	8,88	59,62	4,87	-
Rioja (La)	0,63	-	0,23	0,73	-	0,36	81,02	13,71	-
Ceuta y Melilla	-	-	-	-	-	-	-	-	-

10. Viajeros y pernoctaciones según país de residencia

Países	Viajeros		Pernoctaciones	
	Total	%	Total	%
TOTAL	713.222	100,00	2.636.819	100,00
Residentes en España	520.843	73,03	1.476.468	55,99
Residentes en el Extranjero	192.379	26,97	1.160.351	44,01
TOTAL residentes en el extranjero	192.379	100,00	1.160.351	100,00
TOTAL residentes en U.E (sin España)	179.597	93,36	1.112.784	95,90
Alemania	35.404	18,40	245.009	21,12
Austria	2.078	1,08	5.595	0,48
Bélgica	9.331	4,85	59.830	5,16
Dinamarca	4.279	2,22	26.086	2,25
Finlandia	667	0,35	3.094	0,27
Francia	35.383	18,39	126.697	10,92
Grecia	152	0,08	312	0,03
Irlanda	9.406	4,89	75.397	6,50
Italia	7.727	4,02	25.345	2,18
Luxemburgo	1.584	0,82	5.038	0,43
Países Bajos	35.059	18,22	241.860	20,84
Portugal	7.121	3,70	25.361	2,19
Reino Unido	26.305	13,67	252.674	21,78
Suecia	1.469	0,76	8.178	0,70
Resto de la UE	3.630	1,89	12.309	1,06
Otros países europeos	5.966	3,10	31.714	2,73
Estados Unidos	1.097	0,57	2.530	0,22
Resto de América	1.651	0,86	5.004	0,43
Países africanos	272	0,14	881	0,08
Resto del mundo	3.795	1,97	7.437	0,64

Encuesta de ocupación en alojamientos turísticos (Apartamentos turísticos)

Junio 2006 Datos Provisionales

1. Viajeros, pernoctaciones y estancia media según comunidades autónomas

Comunidades autónomas	Número de Viajeros			Número de pernoctaciones			Estancia media
	Total	Residentes en España	Residentes en el extranjero	Total	Residentes en España	Residentes en el extranjero	
TOTAL	851.658	265.719	585.939	6.544.551	1.494.049	5.050.502	7,68
Andalucía	87.154	47.387	39.768	544.226	191.950	352.276	6,24
Aragón	3.302	2.957	345	11.139	8.220	2.919	3,37
Asturias (P. de)	3.611	3.302	309	13.264	11.177	2.088	3,67
Baleares (Illes)	204.674	22.721	181.953	1.763.568	141.006	1.622.561	8,62
Canarias	321.402	74.422	246.981	2.408.971	366.324	2.042.647	7,50
Cantabria	5.240	4.719	520	23.818	19.691	4.127	4,55
Castilla y León	531	521	10	3.936	3.830	106	7,42
Castilla-La Mancha	1.520	1.508	12	3.468	3.091	378	2,28
Cataluña	90.605	34.052	56.553	773.175	253.937	519.238	8,53
C. Valenciana	94.248	46.052	48.196	825.843	376.769	449.074	8,76
Extremadura	1.290	1.246	44	3.330	3.080	250	2,58
Galicia	2.958	2.524	434	11.348	8.746	2.602	3,84
Madrid (C. de)	25.355	15.683	9.672	82.262	42.092	40.170	3,24
Murcia (Región de)	6.074	5.230	844	63.780	54.168	9.612	10,50
Navarra (C. Foral de)	2.394	2.202	192	7.708	6.166	1.542	3,22
País Vasco	818	716	102	3.750	2.854	896	4,58
Rioja (La)	482	478	4	964	948	16	2,00
Ceuta y Melilla	-	-	-	-	-	-	-
Tasa interanual	10,91	14,62	9,31	8,68	12,49	7,61	-2,01
Tasa interanual acumulada	9,64	18,52	6,70	4,73	15,71	2,68	-4,48

2. Capacidad, grado de ocupación, personal empleado según comunidades autónomas

Comunidades autónomas	Capacidad		Grado de ocupación		Personal empleado
	Plazas estimadas	Apartamentos estimados	Por plazas	Por apartamentos	
TOTAL	531.497	153.396	40,55	52,93	30.552
Andalucía	42.168	11.557	42,87	55,60	2.812
Aragón	2.180	493	17,01	26,90	133
Asturias (P. de)	2.889	758	15,04	20,93	297
Baleares (Illes)	94.601	33.310	60,14	67,13	8.107
Canarias	207.190	67.266	38,45	49,29	13.348
Cantabria	3.489	979	22,74	33,20	166
Castilla y León	650	173	20,18	35,27	39
Castilla-La Mancha	891	246	12,95	18,49	102
Cataluña	77.552	16.409	33,22	45,15	2.112
C. Valenciana	83.922	17.319	32,78	47,46	2.313
Extremadura	584	146	18,83	29,95	45
Galicia	2.140	570	17,59	31,54	150
Madrid (C. de)	5.237	2.248	52,03	79,11	587
Murcia (Región de)	6.536	1.527	32,52	45,22	209
Navarra (C. Foral de)	813	212	31,54	53,49	87
País Vasco	400	127	31,25	55,22	28
Rioja (La)	256	56	13	18	19
Ceuta y Melilla	-	-	-	-	-
Tasa interanual	3,41	3,69	4,41	4,84	4,84
Tasa interanual acumulada	3,31	2,87	1,14	1,83	6,40

3. Viajeros, pernoctaciones, estancia media, capacidad, grado de ocupación y personal empleado de las provincias con mayor número de pernoctaciones*

Provincias	Viajeros		Pernoctaciones		Estancia media	Capacidad		Grado de ocupación		Personal empleado
	Residentes en España	Residentes en el extranjero	Residentes en España	Residentes en el extranjero		Plazas estimadas	Apartamentos est.	Por plazas	Por apartamentos	
Las Palmas	45.299	180.059	224.190	1.507.180	7,68	147.123	48.101	38,81	49,55	8.949
Tenerife	29.122	66.922	142.134	535.467	7,06	60.067	19.165	37,55	48,65	4.399
Alicante/Alacant	17.238	41.052	123.913	375.153	8,56	51.294	11.051	32,40	49,57	1.626
Tarragona	18.488	29.019	120.188	270.768	8,23	31.148	6.321	41,84	53,46	867
Málaga	15.367	33.046	61.933	304.115	7,56	21.682	6.277	56,01	69,32	1.375
Girona	9.946	20.398	69.754	203.875	9,02	38.821	8.143	23,49	32,57	885
Castellón/Castelló	18.301	5.263	145.410	53.723	8,45	19.458	3.716	34,11	47,03	350
Valencia/València	10.514	1.881	107.447	20.198	10,30	13.170	2.553	32,26	38,99	336
Barcelona	2.224	7.080	53.898	44.464	10,57	5.526	1.529	59,30	83,90	249
Almería	13.069	2.430	61.959	27.376	5,76	8.839	2.176	33,69	47,89	335
Huelva	5.748	887	23.621	5.421	4,38	2.979	660	32,44	40,97	335
Granada	4.805	1.348	17.406	6.754	3,93	3.241	870	24,78	33,22	294
Sevilla	2.153	952	8.953	4.058	4,19	1.020	434	42,42	47,35	90
Cádiz	2.723	690	8.991	3.936	3,79	2.097	540	20,53	26,97	141
Lleida	3.393	56	10.097	131	2,97	2.057	416	16,57	22,50	112

4. Viajeros, pernoctaciones, estancia media, capacidad, grado de ocupación y personal empleado de las zonas turísticas con mayor número de pernoctaciones

Zonas turísticas	Viajeros		Pernoctaciones		Estancia media	Capacidad		Grado de ocupación		Personal empleado
	Residentes en España	Residentes en el extranjero	Residentes en España	Residentes en el extranjero		Plazas estimadas	Apartamentos est.	Por plazas	Por apartamentos	
Isla de Mallorca	8.642	122.957	55.564	1.060.154	8,48	54.714	20.029	65,71	70,05	5.053
Isla de Gran Canaria	26.283	68.002	105.322	627.039	7,77	68.801	21.945	35,20	47,84	3.830
Isla de Lanzarote	12.174	85.676	83.752	629.231	7,29	46.236	14.144	50,82	65,13	3.611
Isla de Tenerife	22.508	63.935	113.113	509.531	7,20	52.346	16.503	39,59	51,02	3.789
Costa Blanca	16.611	39.620	116.841	362.968	8,53	48.181	10.396	33,16	50,63	1.516
Costa Daurada	18.488	29.019	120.188	270.768	8,23	31.148	6.321	41,84	53,46	867
Costa del Sol	14.446	32.499	60.004	301.246	7,70	21.048	6.099	56,93	70,42	1.320
Isla de Menorca	7.790	29.204	43.082	293.698	9,10	18.393	5.803	57,91	64,62	1.457
Isla de Ibiza y Formentera	6.288	29.793	42.360	268.709	8,62	21.494	7.477	47,89	61,23	1.596
Isla de Fuerteventura	6.843	26.381	35.116	250.910	8,61	32.086	12.012	29,26	34,34	1.508

5. Viajeros, pernoctaciones, estancia media, capacidad, grado de ocupación y personal empleado de los puntos turísticos con mayor número de pernoctaciones

Puntos turísticos	Viajeros		Pernoctaciones		Estancia media	Capacidad		Grado de ocupación		Personal empleado
	Residentes en España	Residentes en el extranjero	Residentes en España	Residentes en el extranjero		Plazas estimadas	Apartamentos est.	Por plazas	Por apartamentos	
San Bartolomé de Tirajana	17.043	47.194	71.865	440.759	7,98	47.511	14.976	35,68	51,07	2.618
Tías	7.678	49.903	58.802	336.710	6,87	25.874	7.942	50,49	64,99	1.696
Calvià	1.326	33.967	6.736	293.142	8,50	17.226	6.577	55,88	58,24	1.210
Alcudia	3.702	27.910	28.884	230.127	8,19	9.984	3.662	84,89	84,18	931
Arona	2.651	28.172	12.345	237.250	8,10	19.242	5.953	43,20	53,84	1.351
Benidorm	4.934	23.317	33.143	204.861	8,42	17.940	4.330	44,15	62,81	614
Ciudadella de Menorca	5.633	18.597	32.546	182.297	8,87	10.836	3.730	60,42	63,27	724
Salou	9.346	17.213	55.598	156.993	8,00	15.544	3.167	45,59	56,04	300
Adeje	3.471	24.470	14.255	189.427	7,29	17.916	5.205	37,84	51,55	1.354
Mogán	4.790	19.182	18.589	175.184	8,08	18.621	5.956	34,40	41,28	1.018

* Las provincias pertenecientes a comunidades autónomas uniprovinciales no se han incluido, al estar reflejadas en las tablas anteriores.

6. Distribución porcentual de los viajeros españoles según comunidad autónoma de procedencia

Origen / Destino	Total	Andalucía	Aragón	Asturias (P. de)	Balears (Illes)	Canarias	Cantabria	Castilla y León	Castilla-La Mancha	Cataluña
TOTAL	100,00	16,86	2,71	1,76	2,55	15,40	0,93	3,09	3,09	15,55
Andalucía	100,00	66,44	0,37	0,94	0,16	0,35	0,28	1,36	2,07	2,99
Aragón	100,00	2,12	25,01	1,02	0,91	2,03	2,95	0,41	0,41	22,71
Asturias (P. de)	100,00	1,11	1,39	20,46	0,99	0,24	5,92	14,48	2,70	2,43
Balears (Illes)	100,00	14,02	0,64	0,68	19,21	0,44	0,54	0,40	2,26	37,23
Canarias	100,00	5,65	0,30	0,58	1,91	52,55	0,37	0,92	2,40	3,15
Cantabria	100,00	2,41	3,88	2,54	0,44	0,60	7,52	20,31	2,56	3,40
Castilla y León	100,00	3,07	0,77	19,21	2,31	2,69	0,77	16,66	0,77	-
Castilla-La Mancha	100,00	3,32	2,28	1,07	0,53	-	0,13	0,59	10,89	60,85
Cataluña	100,00	3,62	8,92	0,29	0,98	0,83	0,83	1,19	0,37	10,19
C. Valenciana	100,00	3,37	4,03	2,08	0,33	0,16	0,98	6,46	6,90	0,16
Extremadura	100,00	2,89	0,32	3,53	-	0,64	1,77	19,26	0,80	2,38
Galicia	100,00	4,20	2,46	9,90	0,24	0,87	4,04	8,64	0,95	13,64
Madrid (C. de)	100,00	14,23	3,52	3,29	1,79	5,25	1,92	7,24	5,18	4,05
Murcia (Región de)	100,00	4,28	0,73	14,03	0,19	0,38	0,88	2,98	6,62	8,54
Navarra (C. Foral de)	100,00	10,54	3,09	4,09	1,18	9,36	1,36	3,72	1,63	17,60
País Vasco	100,00	4,19	1,96	0,56	-	0,28	6,98	1,68	-	6,28
Rioja (La)	100,00	2,93	5,02	2,09	-	1,26	2,93	0,84	-	-
Ceuta y Melilla	-	-	-	-	-	-	-	-	-	-

(conclusión)

Origen / Destino	Comunidad Valenciana	Extremadura	Galicia	Madrid (C. de)	Murcia (Región de)	Navarra (C. Foral de)	País Vasco	Rioja (La)	Ceuta y Melilla
TOTAL	7,26	1,41	1,81	19,69	1,70	1,43	3,77	0,88	0,10
Andalucía	3,14	3,95	0,94	12,36	3,27	0,30	0,70	0,10	0,28
Aragón	9,21	0,07	0,69	11,98	0,68	2,38	16,87	0,56	-
Asturias (P. de)	0,21	1,36	6,99	17,07	-	0,63	22,82	1,20	-
Balears (Illes)	7,16	0,17	0,86	12,96	0,59	0,48	2,17	0,19	-
Canarias	1,40	0,73	1,02	26,75	0,28	0,09	1,85	0,03	0,02
Cantabria	2,18	1,58	4,94	12,48	0,53	8,99	17,80	7,85	-
Castilla y León	1,92	1,54	2,31	44,11	-	-	3,11	0,77	-
Castilla-La Mancha	10,48	0,27	0,40	66,60	1,05	0,53	0,00	-	-
Cataluña	1,25	0,14	0,36	7,22	0,14	4,53	6,05	2,36	0,07
C. Valenciana	26,24	0,54	0,84	30,45	1,27	1,70	3,42	1,03	-
Extremadura	1,28	29,37	2,09	31,46	1,61	-	4,82	-	-
Galicia	2,14	0,55	42,08	13,00	3,96	0,63	3,80	0,16	-
Madrid (C. de)	9,27	2,76	6,65	11,46	3,90	1,60	5,93	1,82	0,55
Murcia (Región de)	8,60	0,50	1,68	28,30	21,57	0,38	2,41	2,22	0,19
Navarra (C. Foral de)	4,09	0,91	7,08	11,72	2,45	13,53	15,35	1,36	-
País Vasco	1,96	1,12	3,91	5,03	-	3,63	48,60	2,51	-
Rioja (La)	1,67	-	0,84	20,92	-	3,77	35,98	15,48	-
Ceuta y Melilla	-	-	-	-	-	-	-	-	-

EOAP (ANEXO DE TABLAS) - JUNIO 2006 (3/5)

Datos provisionales

7. Distribución porcentual de las pernoctaciones de los españoles según comunidad autónoma de procedencia

Origen \ Destino	Total	Andalucía	Aragón	Asturias (P. de)	Balears (Illes)	Canarias	Cantabria	Castilla y León	Castilla-La Mancha	Cataluña
TOTAL	100,00	12,93	3,18	2,90	2,62	10,38	0,90	3,24	3,12	18,59
Andalucía	100,00	61,45	0,41	2,89	0,19	0,27	0,28	1,74	2,15	2,84
Aragón	100,00	4,82	27,26	1,96	0,66	3,51	2,12	0,61	0,29	19,36
Asturias (P. de)	100,00	1,03	1,41	24,45	1,18	0,14	4,85	12,00	2,56	4,73
Balears (Illes)	100,00	12,81	0,67	0,57	15,66	0,34	0,66	0,30	2,32	42,22
Canarias	100,00	7,48	0,70	0,79	2,41	40,37	0,49	1,01	2,02	4,57
Cantabria	100,00	2,80	4,42	2,23	0,42	1,81	11,61	18,13	2,89	3,99
Castilla y León	100,00	1,98	0,63	29,97	0,31	4,60	3,24	31,58	0,31	-
Castilla-La Mancha	100,00	5,05	2,22	0,72	1,04	-	0,06	2,53	15,47	1,30
Cataluña	100,00	2,17	8,68	0,27	2,27	0,42	0,84	1,17	0,39	59,91
C. Valenciana	100,00	3,47	4,19	2,07	0,27	0,24	0,96	6,69	6,58	8,78
Extremadura	100,00	5,32	0,26	4,94	-	1,82	1,75	20,58	0,97	0,06
Galicia	100,00	5,60	1,78	8,46	0,39	1,30	1,28	11,87	0,75	3,18
Madrid (C. de)	100,00	14,88	3,04	4,17	1,56	5,98	1,41	6,55	4,29	12,02
Murcia (Región de)	100,00	3,91	0,66	33,59	0,08	0,10	0,52	3,06	5,04	2,80
Navarra (C. Foral de)	100,00	9,93	1,72	3,31	1,04	9,18	1,52	4,41	1,75	8,69
País Vasco	100,00	8,90	4,34	1,19	-	0,07	3,64	4,13	-	13,31
Rioja (La)	100,00	2,95	2,53	5,91	-	2,53	1,48	1,69	-	4,43
Ceuta y Melilla	-	-	-	-	-	-	-	-	-	-

(conclusión)

Origen \ Destino	Comunidad Valenciana	Extremadura	Galicia	Madrid (C. de)	Murcia (Región de)	Navarra (C. Foral de)	País Vasco	Rioja (La)	Ceuta y Melilla
TOTAL	7,67	1,07	1,61	23,85	1,28	1,48	4,16	0,95	0,07
Andalucía	2,87	3,97	1,34	15,43	2,27	0,38	1,15	0,11	0,27
Aragón	7,28	0,02	0,95	13,51	0,49	1,86	14,80	0,51	-
Asturias (P. de)	0,25	0,78	6,45	15,86	-	0,62	22,99	0,71	-
Balears (Illes)	5,64	0,13	0,81	14,76	0,45	0,34	2,08	0,23	-
Canarias	2,00	0,90	1,41	32,91	0,26	0,08	2,58	0,03	0,01
Cantabria	2,33	1,62	4,99	15,77	0,87	5,50	14,04	6,57	-
Castilla y León	1,04	0,42	1,88	21,68	-	-	2,15	0,21	-
Castilla-La Mancha	12,06	0,13	0,32	56,91	1,03	0,26	0,91	-	-
Cataluña	2,90	0,07	0,40	6,48	0,07	4,04	7,27	2,53	0,10
C. Valenciana	20,90	0,61	1,12	36,01	0,89	1,97	4,09	1,17	-
Extremadura	2,21	26,17	0,97	22,92	1,43	-	10,58	-	-
Galicia	3,27	0,57	38,99	15,64	1,83	0,37	4,57	0,14	-
Madrid (C. de)	8,23	2,13	6,11	17,13	2,91	1,46	6,45	1,33	0,35
Murcia (Región de)	3,79	0,21	1,99	26,31	14,37	0,32	2,07	0,96	0,21
Navarra (C. Foral de)	4,64	0,68	8,89	11,90	3,54	11,35	16,48	0,97	-
País Vasco	2,38	0,84	13,67	3,43	-	2,38	40,64	1,05	-
Rioja (La)	1,69	-	0,84	19,62	-	7,38	33,54	15,40	-
Ceuta y Melilla	-	-	-	-	-	-	-	-	-

EOAP (ANEXO DE TABLAS) - JUNIO 2006 (4/5)

Datos provisionales

8. Viajeros y pernoctaciones según país de residencia

Países	Viajeros		Pernoctaciones	
	Total	%	Total	%
TOTAL	851.658	100,00	6.544.551	100,00
Residentes en España	265.719	31,20	1.494.049	22,83
Residentes en el extranjero	585.939	68,80	5.050.502	77,17
TOTAL residentes en el extranjero	585.939	100,00	5.050.502	100,00
TOTAL residentes en U.E. (sin España)	550.144	93,89	4.772.707	94,50
Alemania	104.440	17,82	1.031.073	20,42
Austria	1.932	0,33	17.706	0,35
Bélgica	5.586	0,95	57.738	1,14
Dinamarca	11.340	1,94	82.494	1,63
Finlandia	3.647	0,62	31.089	0,62
Francia	18.761	3,20	156.738	3,10
Grecia	325	0,06	1.677	0,03
Irlanda	48.080	8,21	445.909	8,83
Italia	14.081	2,40	103.395	2,05
Luxemburgo	432	0,07	3.803	0,08
Países Bajos	32.673	5,58	332.633	6,59
Portugal	3.340	0,57	21.440	0,42
Reino Unido	284.151	48,49	2.321.116	45,96
Suecia	11.358	1,94	96.111	1,90
Resto de la UE	9.998	1,71	69.784	1,38
Noruega	7.324	1,25	59.969	1,19
Otros países europeos	13.075	2,23	127.137	2,52
Estados Unidos	5.195	0,89	29.116	0,58
Resto de América	4.404	0,75	27.301	0,54
Países africanos	2.085	0,36	9.251	0,18
Resto del mundo	3.713	0,63	25.020	0,50

Encuesta de Ocupación en Alojamientos Turísticos. (Alojamientos de Turismo Rural) Junio 2006

Datos provisionales

1. Número de viajeros, pernoctaciones y estancia media

Comunidades autónomas	Número de viajeros			Número de pernoctaciones			Estancia media
	Total	Residentes en España	Residentes en el extranjero	Total	Residentes en España	Residentes en el extranjero	
TOTAL	188.432	162.861	25.571	467.998	353.666	114.331	2,48
Andalucía	9.274	7.215	2.059	31.902	20.446	11.455	3,44
Aragón	5.369	4.597	772	17.094	13.567	3.528	3,18
Asturias (Principado de)	11.730	10.380	1.350	33.712	28.838	4.874	2,87
Balears (Illes)	11.564	1.967	9.596	55.762	6.240	49.522	4,82
Canarias ²	2.396	1.203	1.193	25.516	6.946	18.570	10,65
Cantabria	14.355	12.393	1.962	30.607	25.887	4.720	2,13
Castilla y León	42.126	39.360	2.766	82.368	76.650	5.718	1,96
Castilla- La Mancha	8.256	8.121	135	16.179	15.828	350	1,96
Cataluña	25.381	24.162	1.219	59.130	55.329	3.801	2,33
Comunidad Valenciana	11.851	11.221	630	22.072	19.971	2.101	1,86
Extremadura	5.648	5.245	404	10.522	9.019	1.503	1,86
Galicia ¹	12.669	10.714	1.955	22.938	19.329	3.609	1,81
Madrid (C. de)	8.047	7.784	262	13.701	12.909	792	1,70
Murcia (Región de)	3.007	3.007	-	8.402	8.402	-	2,79
Navarra (C. Foral de)	5.071	4.982	89	12.621	12.487	134	2,49
País Vasco	10.191	9.136	1.056	22.103	18.767	3.337	2,17
Rioja (La)	1.498	1.373	124	3.368	3.051	317	2,25
Ceuta y Melilla	-	-	-	-	-	-	-
Tasa interanual	20,82	20,79	21,02	12,54	14,04	8,08	-6,85
Tasa interanual acumulada	25,91	26,86	17,82	22,80	25,79	11,93	-2,47

2. Alojamientos de turismo rural abiertos y plazas estimados, grados de ocupación y personal empleado según comunidades autónomas

Comunidades autónomas	Nº de aloj. rurales abiertos estimados	Nº de plazas estimadas	Grado de ocupación			Personal empleado
			Por plazas	Por plazas en fin de semana	Por habitaciones	
TOTAL	11.075	98.807	15,73	28,47	18,32	18.455
Andalucía	1.018	7.911	13,38	20,00	16,36	2.006
Aragón	759	5.702	9,96	15,31	11,84	889
Asturias (Principado de)	993	7.549	14,85	24,49	15,89	1.291
Balears (Illes)	186	3.261	56,78	58,38	61,22	1.092
Canarias ²	788	4.156	20,32	22,37	35,91	1.348
Cantabria	367	6.172	16,47	30,52	17,30	666
Castilla y León	2.060	18.368	14,91	30,84	16,81	3.446
Castilla-La Mancha	739	5.801	9,27	24,79	10,35	1.091
Cataluña	1.379	11.000	17,87	40,35	20,60	2.165
Comunidad Valenciana	791	7.759	9,48	16,68	12,58	1.339
Extremadura	313	3.496	10,01	24,00	11,00	533
Galicia ¹	494	5.841	13,04	22,51	13,93	784
Madrid (C. de)	154	2.754	16,53	33,90	22,36	405
Murcia (Región de)	236	2.555	10,91	29,21	11,70	338
Navarra (C. Foral de)	461	3.091	13,55	28,68	14,38	589
País Vasco	259	2.675	27,40	47,70	30,33	368
Rioja (La)	77	715	15,62	39,45	15,95	105
Ceuta y Melilla	-	-	-	-	-	-
Tasa interanual	11,18	13,49	-0,72	-3,49	2,28	10,02
Tasa interanual acumulada	12,13	14,83	7,25	6,92	7,40	10,50

¹Fuente: INE, IGE.

² Debido a la actualización realizada en el directorio de establecimientos de la provincia de Las Palmas, los datos publicados a partir de enero de 2006 (para Las Palmas, Canarias y el total nacional) no son directamente comparables con los publicados el año pasado, para lo cual se han elaborado coeficientes de enlace que permiten comparar los datos entre los distintos años. Estos coeficientes pueden ser solicitados al servicio de información del INE (www.ine.es/infoine, tfno: 91 583 91 00).

3. Número de viajeros, pernoctaciones y estancia media de las provincias con mayor número de pernoctaciones³

Provincias	Número de viajeros			Número de pernoctaciones			Estancia media
	Total	Residentes en España	Residentes en el extranjero	Total	Residentes en España	Residentes en el extranjero	
St. de Tenerife	1.711	728	984	22.320	5.687	16.634	13,04
Girona	9.598	9.158	440	22.024	21.116	908	2,29
Ávila	10.138	9.556	583	17.822	16.542	1.280	1,76
Lleida	6.376	6.233	143	14.942	14.160	783	2,34
Barcelona	6.547	6.124	423	14.434	13.235	1.199	2,20
Guipúzcoa	5.533	5.019	514	12.560	10.605	1.955	2,27
Huesca	3.773	3.048	725	12.097	9.767	2.329	3,21
Segovia	7.300	7.138	162	12.088	11.874	214	1,66
León	5.113	4.817	296	11.434	11.096	338	2,24
Málaga	2.680	2.077	604	10.082	6.006	4.076	3,76
Burgos	4.752	3.821	931	9.485	8.309	1.176	2,00
Valencia/València	5.552	5.379	174	9.437	8.789	649	1,70
Zamora	3.467	2.966	501	8.115	6.605	1.510	2,34
Soria	3.884	3.767	116	8.021	7.287	733	2,07
Tarragona	2.860	2.648	212	7.730	6.818	912	2,70

4. Alojamientos de turismo rural abiertos y plazas estimados, grados de ocupación y personal empleado de las provincias con mayor número de pernoctaciones³

Provincias	Nº de aloj. rurales abiertos estimados	Nº de plazas estimadas	Grado de ocupación			Personal empleado
			Por plazas	Por plazas en fin de semana	Por habitaciones	
St. de Tenerife	676	3.319	22,24	24,28	39,52	1.148
Girona	463	3.709	19,76	46,33	22,13	755
Ávila	454	3.480	17,05	45,21	18,20	611
Lleida	470	3.380	14,68	29,33	16,91	735
Barcelona	286	2.536	18,92	48,14	22,61	481
Guipúzcoa	121	1.309	31,82	52,57	35,12	156
Huesca	520	3.793	10,61	15,55	12,76	594
Segovia	197	1.985	20,15	42,56	22,35	362
León	329	2.942	12,88	18,30	16,09	641
Málaga	483	3.237	10,31	15,07	12,80	928
Burgos	204	2.107	14,99	27,57	16,47	308
Valencia/València	243	2.799	11,23	21,20	12,26	543
Zamora	132	1.528	17,69	31,34	18,47	272
Soria	152	1.520	17,58	38,77	20,41	259
Tarragona	160	1.376	18,66	36,95	22,48	194

³ Las provincias pertenecientes a comunidades autónomas uniprovinciales no se han incluido, al estar reflejadas en las tablas anteriores.

5. Viajeros, pernoctaciones, estancia media, capacidad y grado de ocupación de las zonas con mayor número de pernoctaciones

Zonas	Viajeros		Pernoctaciones			Capacidad		Grado de ocupación		
	Residentes en España	Residentes en el extranjero	Residentes en España	Residentes en el extranjero	Estancia media	Establecimientos	Plazas estimadas	Por plazas	Por plazas en fin de semana	Por habitaciones
Isla de Mallorca	1.306	8.912	3.191	46.076	4,82	164	2.899	56,51	57,40	60,42
Pirineo Catalán	10.365	423	23.569	1.149	2,29	690	5.260	15,62	36,02	17,46
Costa Brava	6.216	173	14.373	584	2,34	270	2.217	22,44	48,71	25,50
Costa Verde	4.143	36	13.092	72	3,15	309	2.715	16,11	27,65	17,78
Isla de La Palma	136	591	1.547	10.485	16,53	392	1.619	24,46	24,76	46,89
Pirineo Aragonés	3.079	704	9.324	2.364	3,09	476	3.509	11,08	17,46	13,23
Pirineo Navarro	4.417	87	11.096	131	2,49	423	2.807	13,26	28,94	13,94
Costa Daurada	2.648	212	6.818	912	2,70	160	1.376	18,66	36,95	22,48
Pirineo Vasco	2.732	237	5.372	1.240	2,23	90	909	24,12	42,61	26,29
Isla de Tenerife	480	316	1.608	4.232	7,34	115	951	20,39	24,12	30,98
Costa Guipuzcoana	2.310	357	4.920	741	2,12	40	442	42,32	72,54	46,75
Rías Baixas	1.508	287	3.074	595	2,04	63	711	17,17	24,60	16,62
Islas de Ibiza-Formentera	390	421	1.405	1.979	4,18	11	187	59,00	64,01	76,49
Isla de Menorca	271	263	1.644	1.467	5,82	11	174	58,83	68,56	58,44
Isla de La Gomera	36	77	1.053	1.784	25,31	109	514	18,38	22,11	29,64

6. Viajeros, pernoctaciones, estancia media, capacidad, grado de ocupación y personal empleado en la modalidad *casa rural* por comunidades autónomas⁴

Comunidades autónomas	Viajeros		Pernoctaciones			Capacidad		G. de ocupación		Personal empleado
	Residentes en España	Residentes en el extranjero	Residentes en España	Residentes en el extranjero	Estancia media	Establecimientos	Plazas estimadas	Por plazas	Por plazas en fin de semana	
TOTAL	92.875	9.600	218.686	50.834	2,63	9.116	66.987	13,36	25,93	13.559
Andalucía	6.478	1.810	18.522	10.401	3,49	989	7.598	12,62	19,08	1.904
Aragón	2.843	415	8.802	1.762	3,24	525	4.036	8,71	13,25	630
Asturias (Principado de)	5.908	884	17.229	3.007	2,98	765	4.540	14,82	25,00	941
Baleares (Illes)	285	1.333	724	7.318	4,97	36	479	55,66	56,88	137
Canarias	500	919	5.424	15.581	14,81	763	3.552	19,57	20,65	1.235
Cantabria	2.502	76	5.779	784	2,55	100	1.425	15,26	33,46	134
Castilla y León	19.754	710	41.848	1.768	2,13	1.700	11.048	13,13	28,66	2.284
Castilla-La Mancha ⁵	-	-	-	-	-	-	-	-	-	-
Cataluña	19.885	805	46.934	2.851	2,41	1.239	9.297	17,80	39,77	1.936
Comunidad Valenciana	4.570	586	9.583	2.056	2,26	756	5.564	6,97	12,92	1.169
Extremadura	3.036	268	5.064	855	1,79	255	2.238	8,78	21,50	379
Galicia	5.953	917	11.237	1.969	1,92	339	3.802	11,53	20,81	480
Madrid (C. de)	137	-	283	-	2,06	16	92	10,25	33,70	20
Murcia (Región de) ⁵	-	-	-	-	-	-	-	-	-	-
Navarra (C. Foral de)	4.982	89	12.487	134	2,49	461	3.091	13,55	28,68	589
País Vasco	3.910	529	7.926	1.680	2,16	129	1.280	24,90	43,80	202
Rioja (La)	1.373	124	3.051	317	2,25	77	715	15,62	39,45	105

⁴ Para favorecer la comparabilidad de los datos entre comunidades autónomas (y dado que cada una tiene una regulación diferente sobre los alojamientos de turismo rural y sus características), se ha realizado una agrupación estadística de alojamientos similares en base a su ubicación, capacidad, etc.

Las variables que aparecen en la tabla son estimaciones realizadas con esos alojamientos recogidos en la modalidad *casa rural*.

⁵ El tamaño de la muestra en estas comunidades no permite al INE facilitar los resultados desagregados para las mismas, con el fin de preservar el secreto estadístico. No obstante, en el total están incluidos los datos correspondientes a dichas comunidades.

7. Distribución porcentual de los viajeros españoles según comunidad autónoma de procedencia

Destino \ Origen	Total	Andalucía	Aragón	Asturias (P. de)	Balears (Illes)	Canarias	Cantabria	Castilla y León	Castilla-La Mancha	Cataluña
TOTAL	100,00	5,07	2,21	2,98	0,48	1,09	2,01	7,65	2,47	18,59
Andalucía	100,00	69,48	0,45	0,07	0,56	0,12	0,13	0,69	5,48	4,12
Aragón	100,00	1,53	24,61	-	0,73	0,40	0,19	0,65	3,80	25,56
Asturias (P. de)	100,00	3,13	0,13	23,73	0,26	1,96	2,44	19,21	0,39	1,70
Balears (Illes)	100,00	2,68	0,51	1,03	16,27	-	0,28	-	-	46,42
Canarias	100,00	0,79	2,37	-	-	76,21	-	0,00	-	5,37
Cantabria	100,00	0,88	0,97	4,05	0,90	0,83	15,73	4,72	4,37	3,27
Castilla y León	100,00	1,95	1,31	3,18	0,14	0,28	1,73	21,23	1,51	3,14
Castilla-La Mancha	100,00	4,59	0,41	-	0,16	0,31	-	1,90	16,09	4,04
Cataluña	100,00	1,35	2,36	-	0,24	-	0,04	-	0,40	92,36
C. Valenciana	100,00	0,39	0,20	0,98	-	-	-	0,74	0,82	3,70
Extremadura	100,00	5,55	0,17	1,17	0,65	1,99	0,34	3,34	7,31	1,89
Galicia	100,00	1,95	1,28	2,44	0,62	0,73	0,64	4,85	1,11	6,95
Madrid (C. de)	100,00	3,56	0,08	0,40	0,16	0,58	1,10	2,49	1,86	2,19
Murcia (Región de)	100,00	-	-	-	-	-	-	-	-	-
Navarra (C. Foral de)	100,00	1,79	9,87	-	-	3,14	-	-	0,90	2,69
País Vasco	100,00	1,95	4,37	1,41	0,19	0,09	1,48	2,44	1,04	19,60
Rioja (La)	100,00	8,54	5,03	1,01	-	-	3,02	6,53	-	1,01
Ceuta y Melilla	-	-	-	-	-	-	-	-	-	-

(conclusión)									
Destino \ Origen	Comunidad Valenciana	Extremadura	Galicia	Madrid (C. de)	Murcia (Región)	Navarra (C. Foral)	País Vasco	Rioja (La)	Ceuta y Melilla
TOTAL	8,73	1,19	4,59	27,33	2,91	1,61	9,75	1,21	0,13
Andalucía	4,63	0,42	0,31	7,53	4,08	1,31	0,46	0,13	-
Aragón	12,58	1,54	-	16,22	-	1,12	4,67	6,40	-
Asturias (P. de)	1,47	0,26	3,72	24,47	1,02	0,26	14,32	1,49	-
Balears (Illes)	3,75	0,47	1,35	23,43	0,46	-	3,35	-	-
Canarias	1,11	-	0,79	11,77	-	1,59	0,00	-	-
Cantabria	1,34	0,37	1,77	27,03	0,30	2,46	29,15	1,87	-
Castilla y León	1,61	0,56	2,60	51,33	0,88	0,86	6,32	1,32	0,03
Castilla- La Mancha	9,89	0,55	1,87	45,52	12,77	0,49	1,41	-	-
Cataluña	0,79	-	-	0,73	-	0,51	0,57	-	0,65
C. Valenciana	87,99	0,16	0,04	1,43	2,59	0,12	0,84	-	-
Extremadura	1,82	23,17	6,42	42,32	0,92	-	2,62	0,34	-
Galicia	1,99	0,58	47,99	24,08	0,50	0,39	3,90	-	-
Madrid (C. de)	2,58	2,46	0,81	76,52	2,18	0,41	2,11	0,33	0,16
Murcia (Región de)	23,82	-	-	0,73	75,45	-	-	-	-
Navarra (C. Foral de)	0,45	-	-	3,59	-	22,42	50,67	4,48	-
País Vasco	1,37	0,09	0,94	11,15	0,70	4,48	46,78	1,63	0,28
Rioja (La)	1,51	-	-	37,19	1,01	1,01	8,54	25,63	-
Ceuta y Melilla	-	-	-	-	-	-	-	-	-

8. Distribución porcentual de las pernoctaciones de los españoles según comunidad autónoma de procedencia

Destino \ Origen	Total	Andalucía	Aragón	Asturias (P. de)	Balears (Illes)	Canarias	Cantabria	Castilla y León	Castilla-La Mancha	Cataluña
TOTAL	100,00	6,05	2,53	3,00	0,64	2,05	1,81	7,79	2,47	20,91
Andalucía	100,00	68,92	0,80	0,18	1,19	0,17	0,19	0,59	4,51	3,61
Aragón	100,00	1,53	30,29	-	0,99	0,81	0,06	0,56	4,63	24,20
Asturias (P. de)	100,00	3,96	0,05	18,34	0,38	2,89	1,41	21,44	0,50	10,16
Balears (Illes)	100,00	3,09	0,80	0,91	11,49	-	0,09	-	-	50,96
Canarias	100,00	1,99	1,78	-	-	55,89	-	1,64	-	4,34
Cantabria	100,00	1,56	1,45	3,81	2,36	0,76	12,20	5,31	4,22	4,16
Castilla y León	100,00	2,13	1,16	3,73	0,13	0,56	1,69	22,06	1,20	4,11
Castilla-La Mancha	100,00	4,22	0,21	-	0,16	0,16	-	2,09	18,13	4,77
Cataluña	100,00	0,68	1,20	-	0,20	-	0,06	-	0,74	92,81
C. Valenciana	100,00	0,22	0,39	1,10	-	-	2,42	0,83	1,11	4,07
Extremadura	100,00	4,33	0,29	2,52	0,76	3,54	0,59	3,51	8,21	2,96
Galicia	100,00	1,82	1,60	2,39	0,51	1,25	0,68	4,91	0,83	7,88
Madrid (C. de)	100,00	4,48	0,09	0,39	0,20	0,65	1,23	1,98	1,69	2,29
Murcia (Región de)	100,00	-	-	-	-	-	-	-	-	-
Navarra (C. Foral de)	100,00	3,58	7,51	-	-	8,77	-	-	1,07	4,65
País Vasco	100,00	3,30	5,51	2,08	0,14	0,05	2,32	2,67	1,56	19,36
Rioja (La)	100,00	3,85	4,07	0,90	-	-	6,79	8,37	-	2,26
Ceuta y Melilla	-	-	-	-	-	-	-	-	-	-

(conclusión)

Destino \ Origen	Comunidad Valenciana	Extremadura	Galicia	Madrid (C. de)	Murcia (Región)	Navarra (C. Foral)	País Vasco	Rioja (La)	Ceuta y Melilla
TOTAL	7,50	1,00	3,65	25,72	3,49	1,46	8,67	1,15	0,10
Andalucía	5,09	0,69	0,68	8,13	3,22	0,79	0,92	0,32	-
Aragón	12,31	1,57	-	13,94	-	0,76	2,83	5,51	-
Asturias (P. de)	1,87	0,14	1,89	21,31	2,58	0,28	11,28	1,52	-
Balears (Illes)	4,57	0,15	0,75	21,74	0,44	-	5,01	-	-
Canarias	0,61	-	0,14	31,10	-	1,99	0,52	-	-
Cantabria	1,43	0,43	1,97	30,68	0,43	2,35	24,25	2,64	-
Castilla y León	1,77	0,57	2,57	48,96	0,90	0,97	6,28	1,19	0,02
Castilla- La Mancha	8,41	0,60	1,60	46,03	11,82	0,76	1,05	-	-
Cataluña	0,83	-	-	2,11	-	0,22	0,57	-	0,57
C. Valenciana	82,32	0,09	0,02	3,35	2,86	0,28	0,94	-	-
Extremadura	2,49	23,67	4,96	38,40	1,21	-	2,38	0,20	-
Galicia	2,39	0,51	42,12	27,82	0,42	0,37	4,50	-	-
Madrid (C. de)	3,04	1,48	0,88	76,44	2,54	0,30	2,01	0,20	0,10
Murcia (Región de)	17,44	-	-	0,52	82,03	-	-	-	-
Navarra (C. Foral de)	0,89	-	-	8,59	-	16,64	45,08	3,22	-
País Vasco	1,33	0,09	1,77	13,04	1,30	4,37	39,59	1,40	0,14
Rioja (La)	2,71	1,13	12,44	28,51	0,45	0,45	11,09	16,97	-
Ceuta y Melilla	-	-	-	-	-	-	-	-	-

ÍNDICE DE PRECIOS DE ACAMPAMENTOS (IPAC)

Junio 2006

Datos Provisionales

Índice general nacional y desglose por tarifas

Abril	Índice	Tasa de variación interanual
TOTAL	122,80	5,67
Tarifa normal	123,78	6,25
Tarifa especial para estancias hasta un mes	114,69	6,87
Tarifa especial para estancias superiores a un mes	123,20	4,04

Índice general nacional y desglose por categorías

Abril	Índice	Tasa de variación interanual
TOTAL	122,80	5,67
Lujo y primera	126,11	5,99
Segunda	120,73	5,43
Tercera	120,14	5,93

IPAC (ANEXO DE TABLAS) - JUNIO 2006

31 de julio de 2006

ÍNDICE DE PRECIOS DE APARTAMENTOS (IPAP)

Junio 2006

Datos Provisionales

Índice general nacional y desglose por tarifas

abril	Índice	Tasa de variación interanual
TOTAL	108,03	3,53
Normal	113,38	3,68
Fin de semana	105,22	4,14
Tour-operadores y agencias de viajes	104,81	3,40

Índice general nacional y desglose por modalidades

abril	Índice	Tasa de variación interanual
TOTAL	108,03	3,53
Estudio	104,65	2,37
Apartamentos de 2/4 plazas	108,58	4,34
Apartamentos de 4/6 plazas	108,14	1,18

IPAP (ANEXO DE TABLAS) - Junio 2006
31 de julio de 2006