

29 de septiembre de 2006

**Encuestas de ocupación en alojamientos turísticos extrahoteleros
Agosto 2006. *Datos provisionales***

**Las pernoctaciones en alojamientos colectivos extrahoteleros
aumentan un 1,5% en agosto respecto al mismo mes de 2005**

**Los precios de los acampamentos turísticos suben un 6,2%
y los de los apartamentos un 5,5%**

Las pernoctaciones en alojamientos turísticos extrahoteleros (apartamentos, campings y alojamientos de turismo rural) casi alcanzan los 23,7 millones en agosto, lo que supone un aumento del 1,5% respecto al mismo mes del año anterior. Las pernoctaciones de residentes aumentan un 1,9%, mientras que las de no residentes experimentan un crecimiento del 1,2%.

Durante los primeros ocho meses del año, las pernoctaciones en alojamientos extrahoteleros experimentan un crecimiento del 4%, respecto al mismo periodo del año anterior. El crecimiento es mayor en las pernoctaciones de residentes (5,5%), que en las de no residentes, que crecen un 3,1%.

Los viajeros y pernoctaciones en alojamientos turísticos colectivos extrahoteleros durante el mes de agosto son:

Agosto 2006	Viajeros	Pernoctaciones
Residentes en España	1.990.530	12.158.304
UE (Sin España)	1.403.447	11.102.568
Resto del mundo	61.579	414.131
TOTAL	3.455.556	23.675.003

Del total de las pernoctaciones realizadas en alojamientos turísticos colectivos en el mes de agosto, un 61% corresponde a hoteles y un 39% a alojamientos colectivos extrahoteleros. Entre éstos, la modalidad de apartamentos es la que presenta el mayor número de pernoctaciones (50% del total).

**Distribución de las pernoctaciones de
alojamientos turísticos en %**

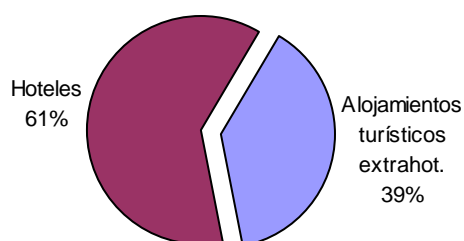

**Distribución de las pernoctaciones de alojamientos
turísticos extrahoteleros por modalidad en %**

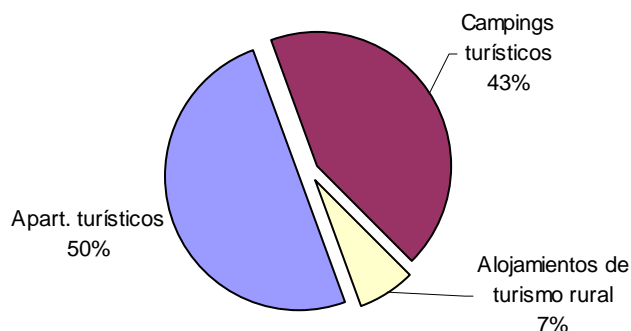

El crecimiento de las pernoctaciones en agosto se produce en las tres modalidades de alojamiento. Las tasas interanuales son las siguientes: en apartamentos, un 1,4%, acampamentos, un 0,3%, y en establecimientos de turismo rural, un 11%.

Las pernoctaciones de residentes aumentan en la modalidad de apartamentos (2,1%) y de turismo rural (un 10,9%), mientras que en los acampamentos turísticos descienden un 0,1% respecto a agosto de 2005. Las pernoctaciones de no residentes presentan tasas interanuales positivas en todas las modalidades: un 1% en apartamentos, un 0,9% en campings y un 12% en turismo rural.

Los alojamientos colectivos extrahoteleros ofrecen 1,4 millones de plazas en agosto, un 0,1% más que en el mismo mes de 2005. El número de plazas ofertadas disminuye en apartamentos turísticos (0,1%) y en acampamentos (1,3%). Sin embargo, los alojamientos de turismo rural aumentan su oferta un 12,9% respecto a las plazas ofertadas en agosto del año pasado.

En el mes de agosto se ocupan el 77,8% de los apartamentos turísticos ofertados, el 56,1% de las parcelas ofertadas en campings y el 57,9% de las habitaciones disponibles en alojamientos de turismo rural.

Tasas interanuales de pernoctaciones por tipo de alojamiento en %

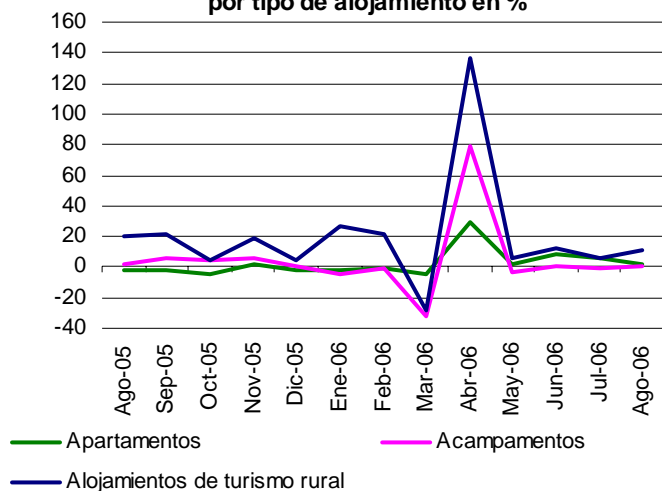

Evolución del grado de ocupación por tipo de alojamiento

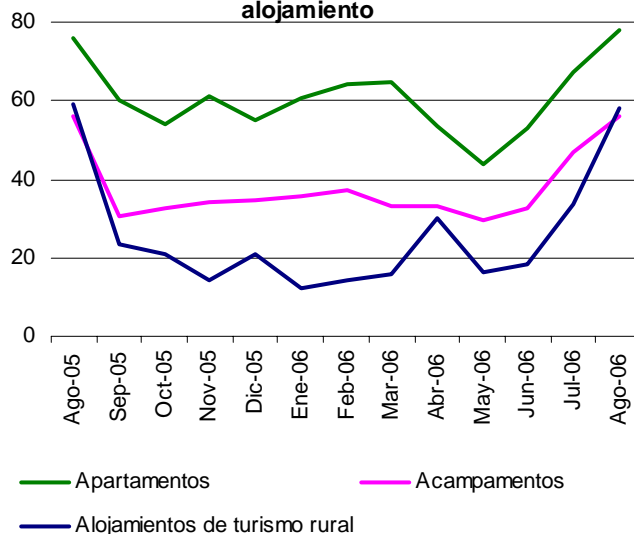

Reino Unido y Francia son los principales mercados emisores

Las pernoctaciones de no residentes suponen el 64,7% del total en apartamentos, el 35,7% en acampamentos turísticos y el 14,6% en alojamientos de turismo rural.

Reino Unido y Francia son los principales mercados emisores en el conjunto de alojamientos turísticos extrahoteleros, con el 49,3% de las pernoctaciones de no residentes. Los viajeros procedentes del Reino Unido disminuyen un 2,5% y realizan más de 3,7 millones de pernoctaciones (un 0,2% más), situando su estancia media en 9,6 días, un 2,8% superior a la de agosto de 2005. Los viajeros franceses aumentan un 5,5% y sus pernoctaciones un 3,7%, lo que sitúa su estancia media en 6,2 días (un 1,7% inferior a la del mismo mes del año pasado).

Canarias es el principal destino en apartamentos, Cataluña en campings y Castilla y León en alojamientos de turismo rural

Cataluña es el destino preferido en el conjunto de alojamientos turísticos colectivos extrahoteleros, con 6,9 millones de pernoctaciones, un 2,6% más que en agosto de 2005. Canarias es el segundo destino elegido, con 4,3 millones de pernoctaciones (un 5,1% más).

Entre los no residentes, los destinos preferidos son Cataluña, Canarias e Illes Balears. Por su parte, los destinos con más pernoctaciones de viajeros residentes son Cataluña, Comunidad Valenciana y Andalucía.

Más de un 36% de las pernoctaciones en apartamentos se sitúan en Canarias y las realizan principalmente viajeros no residentes. La estancia media de 9 días.

Casi la mitad de las pernoctaciones en campings se producen en Cataluña, con una estancia media de 7,3 días.

El destino preferido para las pernoctaciones en turismo rural, principalmente de residentes, es Castilla y León, con una estancia media de 3,7 días.

Distribución de las pernoctaciones de los viajeros españoles en %

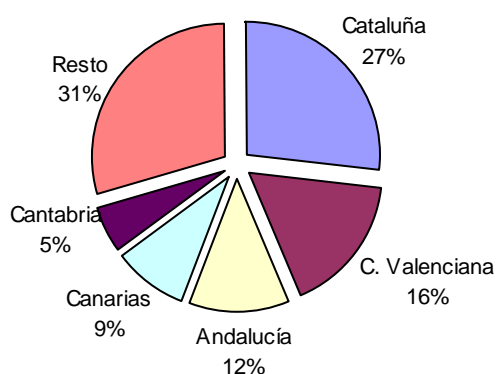

Distribución de las pernoctaciones de los viajeros extranjeros en %

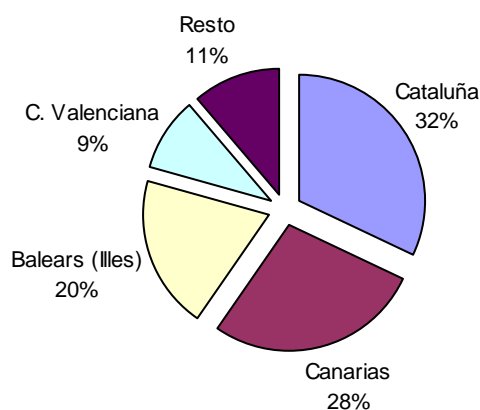

Illes Balears alcanza el mayor grado de ocupación en apartamentos, País Vasco en campings y el Principado de Asturias en turismo rural

La comunidad autónoma de Illes Balears alcanza en agosto el mayor grado de ocupación en apartamentos (con el 86,2% de los apartamentos ofertados). País Vasco, con el 73,5% de las parcelas ofertadas cubiertas, presenta el mayor grado de ocupación en acampamentos. En alojamientos de turismo rural, la comunidad autónoma con mayor grado de ocupación por habitaciones es el Principado de Asturias (82,6%).

Por **zonas turísticas**, la Isla de Mallorca es el destino preferido en apartamentos, con más de 1,4 millones de pernoctaciones y una ocupación del 89,6% en agosto.

La Costa Brava es el principal destino en acampamentos, con más de 2,4 millones de pernoctaciones y el 58,8% de las parcelas ofertadas cubiertas.

En alojamientos de turismo rural destaca el Pirineo Catalán, con 98.946 pernoctaciones y un grado de ocupación del 67,8% de las habitaciones disponibles.

Los precios en acampamentos turísticos se incrementan un 6,2% y los de apartamentos turísticos un 5,5%

El Índice de Precios en Acampamentos Turísticos se incrementa un 6,2% en agosto respecto al mismo mes del año anterior. La tarifa “normal”, que tiene el mayor peso en la estructura de ponderaciones este mes (76,8%), presenta un incremento del 6,2%. En cuanto a las categorías, la categoría segunda, con una ponderación del 55,3%, aumenta un 7,1% en tasa interanual.

El Índice de Precios en Apartamentos Turísticos aumenta un 5,5% respecto a agosto de 2005. La tarifa de “tour-operador”, que tiene el mayor peso en la estructura de ponderaciones en agosto (54,9%), se incrementa un 4,8% en tasa interanual. Por modalidades, los apartamentos de 2/4 plazas, que tienen una ponderación del 59,6%, incrementan sus precios un 5,8%.

IPAC Tasa de variación interanual

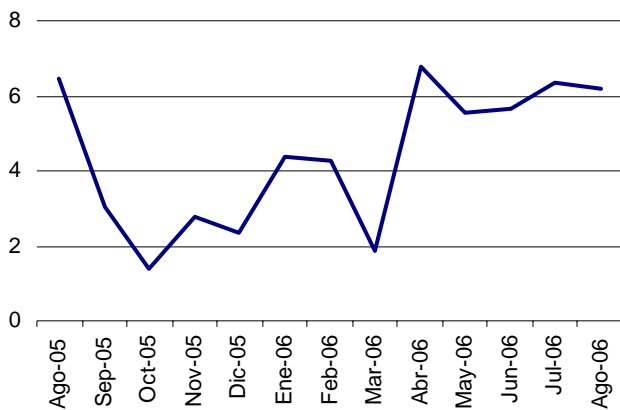

IPAP tasa de variación interanual

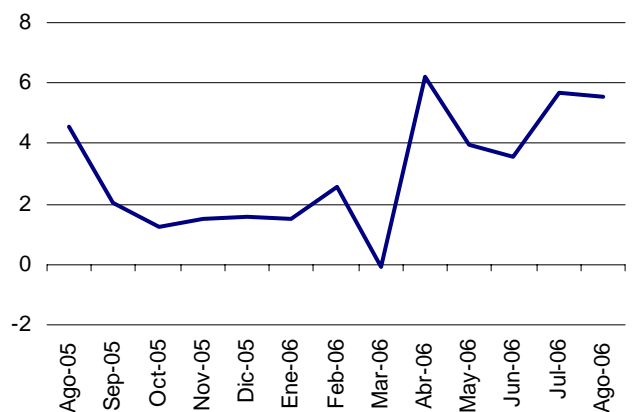

Más información en INEbase – www.ine.es

Todas las notas de prensa en: www.ine.es/prensa/prensa.htm

Gabinete de prensa: Teléfonos: 91 583 93 63 / 94 08 – Fax: 91 583 90 87 - gprensa@ine.es

Área de información: Teléfono: 91 583 91 00 – Fax: 91 583 91 58 –

Encuesta de ocupación en alojamientos turísticos (Apartamentos turísticos)

Agosto 2006 Datos Provisionales

1. Viajeros, pernoctaciones y estancia media según comunidades autónomas

Comunidades autónomas	Número de Viajeros			Número de pernoctaciones			Estancia media
	Total	Residentes en España	Residentes en el extranjero	Total	Residentes en España	Residentes en el extranjero	
TOTAL	1.284.898	496.480	788.419	11.808.121	4.174.379	7.633.742	9,19
Andalucía	100.575	63.181	37.393	832.362	468.222	364.140	8,28
Aragón	6.767	6.243	525	43.693	39.882	3.811	6,46
Asturias (P. de)	9.156	8.617	539	66.050	62.291	3.759	7,21
Balears (Illes)	284.937	40.098	244.839	2.493.841	310.013	2.183.827	8,75
Canarias	477.770	162.266	315.504	4.282.551	1.100.595	3.181.957	8,96
Cantabria	12.934	12.254	679	91.994	85.522	6.473	7,11
Castilla y León	1.361	1.321	41	9.082	8.735	347	6,67
Castilla-La Mancha	3.182	3.135	47	17.941	17.491	449	5,64
Cataluña	164.013	61.118	102.895	1.728.348	667.324	1.061.025	10,54
C. Valenciana	179.720	102.575	77.145	1.925.237	1.154.797	770.440	10,71
Extremadura	1.551	1.493	57	9.403	9.197	207	6,06
Galicia	8.120	7.280	840	49.781	45.745	4.036	6,13
Madrid (C. de)	17.386	11.654	5.732	63.909	35.297	28.612	3,68
Murcia (Región de)	12.777	11.354	1.423	170.416	149.951	20.465	13,34
Navarra (C. Foral de)	3.019	2.436	583	14.873	11.670	3.202	4,93
País Vasco	908	778	129	5.101	4.229	873	5,62
Rioja (La)	723	676	47	3.537	3.419	118	4,89
Ceuta y Melilla	-	-	-	-	-	-	-
Tasa interanual	4,84	6,26	3,97	1,38	2,13	0,98	-3,26
Tasa interanual acumulada	7,54	13,08	5,27	4,11	7,85	3,01	-3,19

2. Capacidad, grado de ocupación, personal empleado según comunidades autónomas

Comunidades autónomas	Capacidad		Grado de ocupación		Personal empleado
	Plazas estimadas	Apartamentos estimados	Por plazas	Por apartamentos	
TOTAL	569.300	158.055	65,16	77,75	34.188
Andalucía	43.649	12.059	60,59	72,63	3.131
Aragón	2.668	608	52,33	62,95	193
Asturias (P. de)	2.883	767	69,02	77,98	355
Balears (Illes)	94.217	32.236	79,57	86,24	8.860
Canarias	213.213	66.173	63,41	77,23	14.635
Cantabria	3.971	1.095	73,04	84,64	220
Castilla y León	639	177	45,46	61,62	46
Castilla-La Mancha	1.111	325	51,85	58,82	164
Cataluña	86.741	18.561	63,83	74,77	2.675
C. Valenciana	102.816	21.001	60,05	74,75	2.745
Extremadura	589	162	50,09	63,66	48
Galicia	2.530	656	62,34	77,76	227
Madrid (C. de)	5.577	2.171	36,56	53,09	536
Murcia (Región de)	7.233	1.666	75,36	85,08	218
Navarra (C. Foral de)	828	215	56,10	74,31	91
País Vasco	383	127	42,72	56,52	25
Rioja (La)	252	56	45	57	19
Ceuta y Melilla	-	-	-	-	-
Tasa interanual	-0,10	-0,19	0,96	2,30	4,75
Tasa interanual acumulada	2,80	2,11	0,83	2,30	6,49

3. Viajeros, pernoctaciones, estancia media, capacidad, grado de ocupación y personal empleado de las provincias con mayor número de pernoctaciones*

Provincias	Viajeros		Pernoctaciones		Estancia media	Capacidad		Grado de ocupación		Personal empleado
	Residentes en España	Residentes en el extranjero	Residentes en España	Residentes en el extranjero		Plazas estimadas	Apartamentos est.	Por plazas	Por apartamentos	
Las Palmas	105.988	228.207	730.485	2.347.342	9,21	152.016	46.835	63,55	78,03	10.140
St. Cruz de Tenerife	56.278	87.297	370.109	834.614	8,39	61.197	19.338	63,05	75,29	4.495
Alicante	49.131	64.057	451.401	617.099	9,44	62.297	13.205	55,01	71,79	1.855
Girona	33.095	56.696	399.306	607.461	11,21	49.010	10.322	65,94	77,10	1.221
Tarragona	22.774	38.372	222.095	402.080	10,21	30.479	6.225	65,34	78,49	1.069
Málaga	20.594	29.607	169.719	313.179	9,62	22.525	6.656	68,02	77,95	1.607
Castellón\Castelló	33.098	9.397	372.466	102.515	11,18	23.970	4.556	63,87	79,07	493
Valencia\València	20.346	3.691	330.930	50.826	15,88	16.548	3.241	73,50	80,75	397
Almería	12.967	2.552	118.975	19.248	8,91	9.074	2.184	49,05	72,42	352
Barcelona	2.065	7.698	18.597	48.838	6,91	4.992	1.534	43,49	51,63	265
Huelva	6.617	1.865	45.669	15.822	7,25	3.009	660	64,55	76,44	377
Granada	7.738	674	50.490	5.072	6,61	3.487	951	50,39	57,04	300
Cádiz	5.713	789	45.572	4.346	7,68	2.293	594	68,74	74,08	173
Huesca	4.879	247	31.582	1.830	6,52	1.964	418	54,26	65,02	154
Lleida	3.184	128	27.325	2.645	9,05	2.261	480	42,66	50,42	120

4. Viajeros, pernoctaciones, estancia media, capacidad, grado de ocupación y personal empleado de las zonas turísticas con mayor número de pernoctaciones

Zonas turísticas	Viajeros		Pernoctaciones		Estancia media	Capacidad		Grado de ocupación		Personal empleado
	Residentes en España	Residentes en el extranjero	Residentes en España	Residentes en el extranjero		Plazas estimadas	Apartamentos est.	Por plazas	Por apartamentos	
Isla de Mallorca	9.802	153.914	90.055	1.373.287	8,94	51.623	18.271	83,63	89,56	5.380
Isla de Gran Canaria	62.382	104.468	399.229	1.006.487	8,43	75.587	23.747	58,60	71,52	4.623
Isla de Lanzarote	29.998	83.633	228.484	864.523	9,62	51.663	14.936	66,41	83,81	3.857
Isla de Tenerife	41.473	84.238	264.223	800.658	8,47	53.322	16.668	63,95	76,38	3.808
Costa Blanca	46.874	60.270	432.906	587.383	9,52	58.375	12.398	56,03	73,09	1.739
Costa Brava	29.719	56.562	375.208	606.075	11,37	47.244	9.975	66,66	77,90	1.104
Costa Daurada	22.774	38.372	222.095	402.080	10,21	30.479	6.225	65,34	78,49	1.069
Isla de Fuerteventura	13.608	40.106	102.772	476.332	10,78	24.767	8.151	72,69	86,37	1.660
Islas de Ibiza-Formentera	16.187	47.403	107.725	430.739	8,47	22.812	7.914	73,44	80,36	2.030
Isla de Menorca	14.109	43.522	112.233	379.802	8,54	19.782	6.051	76,02	83,90	1.450

5. Viajeros, pernoctaciones, estancia media, capacidad, grado de ocupación y personal empleado de los puntos turísticos con mayor número de pernoctaciones

Puntos turísticos	Viajeros		Pernoctaciones		Estancia media	Capacidad		Grado de ocupación		Personal empleado
	Residentes en España	Residentes en el extranjero	Residentes en España	Residentes en el extranjero		Plazas estimadas	Apartamentos est.	Por plazas	Por apartamentos	
San Bartolomé de Tirajana	43.928	73677	277.745	661.555	7,99	49.792	15.537	59,34	73,49	2.985
Tias	17.380	46687	132.246	456.255	9,19	28.387	8.390	65,25	81,79	1.699
Mogan	10.576	28072	77.394	331.503	10,58	22.422	6.918	57,60	68,67	1.403
Arona	7.755	36920	48.638	358.636	9,12	19.766	6.021	66,14	78,33	1.382
Calvia	1.365	39455	8.165	372.369	9,32	13.138	4.885	85,51	92,75	1.165
Benidorm	13.997	26.307	120.710	254.540	9,31	18.964	4.574	63,22	77,75	662
Adeje	7.572	28.934	57.461	285.880	9,40	18.108	5.193	60,78	74,57	1.354
Salou	8.748	25.909	69.565	245.201	9,08	15.320	3.057	66,00	82,35	430
Ciudadella de Menorca	9.674	25.203	79.884	230.840	8,91	11.324	3.824	82,39	88,32	700
Teguise	6.560	24.632	42.118	267.107	9,91	14.388	4.212	66,36	85,87	1.205

* Las provincias pertenecientes a comunidades autónomas uniprovinciales no se han incluido, al estar reflejadas en las tablas anteriores

6. Distribución porcentual de los viajeros españoles según comunidad autónoma de procedencia

Origen / Destino	Total	Andalucía	Aragón	Asturias (P. de)	Balears (Illes)	Canarias	Cantabria	Castilla y León	Castilla-La Mancha	Cataluña
TOTAL	100,00	10,92	2,34	1,35	1,16	18,74	0,43	2,62	2,68	16,58
Andalucía	100,00	51,19	0,68	1,81	0,24	0,23	0,34	1,56	2,81	7,44
Aragón	100,00	8,96	12,05	1,38	0,48	0,62	1,08	2,17	3,12	27,63
Asturias (P. de)	100,00	7,17	2,25	3,42	1,14	1,02	0,85	4,94	4,22	13,32
Balears (Illes)	100,00	13,60	1,45	0,94	8,68	0,97	0,54	1,75	1,51	32,56
Canarias	100,00	4,24	0,47	0,31	0,85	56,43	0,20	0,55	0,38	3,82
Cantabria	100,00	6,05	7,62	1,43	0,43	0,91	1,22	11,12	5,51	13,03
Castilla y León	100,00	6,95	0,94	16,22	1,41	0,47	2,58	13,26	5,63	4,49
Castilla-La Mancha	100,00	4,22	0,71	0,42	0,17	-	0,54	1,29	13,55	65,99
Cataluña	100,00	1,69	6,08	0,37	0,16	0,22	0,22	1,18	0,78	8,79
C. Valenciana	100,00	2,57	3,39	1,00	0,13	0,05	0,48	5,44	6,16	9,75
Extremadura	100,00	12,85	0,60	2,05	-	0,55	0,30	3,04	6,60	15,20
Galicia	100,00	6,23	1,80	3,62	0,49	0,25	1,03	11,59	5,00	10,26
Madrid (C. de)	100,00	17,30	3,60	3,17	1,94	3,68	1,99	4,90	3,55	6,45
Murcia (Región de)	100,00	6,78	0,63	17,23	0,12	0,05	0,76	3,54	7,04	28,35
Navarra (C. Foral de)	100,00	7,92	2,48	0,92	0,40	2,32	0,34	4,56	4,50	27,90
País Vasco	100,00	4,88	4,48	3,10	-	-	0,53	4,08	0,50	23,25
Rioja (La)	100,00	7,91	0,92	-	1,22	-	-	0,86	-	-
Ceuta y Melilla	-	-	-	-	-	-	-	-	-	-

(conclusión)

Origen / Destino	Comunidad Valenciana	Extremadura	Galicia	Madrid (C. de)	Murcia (Región de)	Navarra (C. Foral de)	País Vasco	Rioja (La)	Ceuta y Melilla
TOTAL	8,60	0,93	1,37	24,54	1,92	1,02	4,01	0,73	0,06
Andalucía	5,70	3,64	0,72	16,79	3,71	0,45	2,17	0,37	0,16
Aragón	22,62	0,16	1,33	9,10	1,66	1,45	5,75	0,24	0,20
Asturias (P. de)	7,44	1,81	2,80	36,45	2,83	0,66	8,25	1,41	-
Balears (Illes)	14,91	0,23	1,47	14,78	1,22	0,79	4,18	0,35	0,06
Canarias	1,09	0,18	1,00	27,53	0,27	0,23	2,21	0,21	0,02
Cantabria	6,95	1,45	2,72	27,26	0,67	4,31	6,69	2,61	0,03
Castilla y León	4,48	2,35	1,67	26,24	2,54	0,47	9,66	0,63	-
Castilla-La Mancha	32,28	0,36	2,51	34,55	1,03	0,13	0,28	0,47	-
Cataluña	2,10	0,23	0,57	9,85	0,52	2,64	6,11	1,28	0,01
C. Valenciana	22,90	0,55	1,08	37,61	2,28	1,08	5,07	1,36	0,06
Extremadura	5,68	20,77	2,53	26,05	2,29	0,28	6,42	0,26	-
Galicia	2,89	0,77	15,09	22,79	1,85	0,92	9,61	0,78	0,11
Madrid (C. de)	12,05	2,79	5,36	16,59	3,87	2,05	5,70	0,90	0,31
Murcia (Región de)	4,38	1,19	0,76	27,17	20,84	0,58	2,02	0,43	-
Navarra (C. Foral de)	9,65	0,40	2,19	10,69	3,42	8,50	12,80	0,56	-
País Vasco	11,60	-	2,80	13,29	0,53	4,45	20,86	1,00	-
Rioja (La)	12,65	-	-	14,33	3,95	6,59	20,78	7,55	-
Ceuta y Melilla	-	-	-	-	-	-	-	-	-

7. Distribución porcentual de las pernoctaciones de los españoles según comunidad autónoma de procedencia

Destino \ Origen	Total	Andalucía	Aragón	Asturias (P. de)	Balears (Illes)	Canarias	Cantabria	Castilla y León	Castilla-La Mancha	Cataluña
TOTAL	100,00	9,36	2,27	1,85	1,00	14,17	0,37	2,40	2,90	19,53
Andalucía	100,00	48,54	0,49	3,77	0,18	0,19	0,28	1,40	2,60	7,13
Aragón	100,00	8,46	11,93	1,65	0,22	0,68	0,92	2,15	3,41	28,39
Asturias (P. de)	100,00	6,08	2,23	4,03	0,81	1,07	0,55	3,54	4,07	11,68
Balears (Illes)	100,00	14,88	1,15	0,87	8,10	1,44	0,41	0,76	1,15	37,81
Canarias	100,00	4,08	0,44	0,38	1,10	52,71	0,19	0,67	0,41	4,14
Cantabria	100,00	6,14	7,15	1,54	0,26	0,93	1,88	10,10	5,39	11,63
Castilla y León	100,00	6,26	0,28	28,83	0,64	1,49	1,92	20,05	3,19	5,19
Castilla-La Mancha	100,00	3,81	0,37	0,57	0,06	-	0,49	0,57	10,04	6,39
Cataluña	100,00	1,37	5,50	0,32	0,05	0,18	0,18	0,98	0,65	71,26
C. Valenciana	100,00	2,38	2,73	0,99	0,11	0,04	0,41	4,53	6,25	7,56
Extremadura	100,00	13,87	0,39	1,33	-	0,36	0,05	1,90	5,38	14,95
Galicia	100,00	6,61	2,17	3,71	0,74	0,35	1,16	8,54	3,81	14,78
Madrid (C. de)	100,00	16,11	2,82	2,73	1,61	5,41	1,45	3,84	3,49	11,41
Murcia (Región de)	100,00	7,29	0,61	19,50	0,04	0,06	0,74	3,61	6,46	5,65
Navarra (C. Foral de)	100,00	6,06	1,50	0,60	0,13	2,29	0,21	3,85	5,03	31,77
País Vasco	100,00	3,31	4,95	2,48	-	-	0,29	1,75	1,01	28,31
Rioja (La)	100,00	9,26	0,54	-	0,97	-	-	0,17	-	22,06
Ceuta y Melilla	-	-	-	-	-	-	-	-	-	-

(conclusión)

Destino \ Origen	Comunidad Valenciana	Extremadura	Galicia	Madrid (C. de)	Murcia (Región de)	Navarra (C. Foral de)	País Vasco	Rioja (La)	Ceuta y Melilla
TOTAL	9,42	0,82	1,19	27,24	1,81	0,96	3,97	0,69	0,04
Andalucía	4,51	3,90	0,70	20,56	2,70	0,33	2,28	0,31	0,14
Aragón	23,78	0,62	0,57	9,46	1,36	1,43	4,74	0,14	0,09
Asturias (P. de)	6,71	1,91	2,47	42,20	1,94	0,45	8,89	1,38	-
Balears (Illes)	13,98	0,19	1,26	12,89	0,84	0,47	3,51	0,21	0,07
Canarias	1,08	0,16	1,21	29,79	0,28	0,29	2,88	0,17	0,02
Cantabria	6,46	1,34	2,35	31,09	0,69	4,30	5,85	2,85	0,04
Castilla y León	3,74	2,41	1,61	14,51	1,75	0,07	6,51	1,54	-
Castilla-La Mancha	36,39	0,45	1,64	37,49	1,18	0,12	0,25	0,17	-
Cataluña	1,09	0,17	0,53	8,66	0,28	2,03	5,61	1,14	0,01
C. Valenciana	23,43	0,41	0,99	42,34	1,43	1,11	4,24	1,00	0,04
Extremadura	2,85	20,89	3,08	20,70	2,55	0,40	11,23	0,08	-
Galicia	3,39	0,70	13,05	27,86	1,56	1,36	8,81	1,11	0,29
Madrid (C. de)	11,75	2,60	6,81	19,01	3,12	1,52	5,45	0,66	0,21
Murcia (Región de)	3,51	1,16	0,65	25,34	22,33	0,49	1,75	0,80	-
Navarra (C. Foral de)	10,24	0,95	0,98	9,56	3,47	6,92	15,92	0,51	-
País Vasco	13,33	-	6,19	16,05	0,20	2,36	19,59	0,18	-
Rioja (La)	10,53	-	-	22,99	7,31	1,53	19,71	4,94	-
Ceuta y Melilla	-	-	-	-	-	-	-	-	-

8. Viajeros y pernoctaciones según país de residencia

Países	Viajeros		Pernoctaciones	
	Total	%	Total	%
TOTAL	1.284.898	100,00	11.808.121	100,00
Residentes en España	496.480	38,64	4.174.379	35,35
Residentes en el extranjero	788.419	61,36	7.633.742	64,65
TOTAL residentes en el extranjero	788.419	100,00	7.633.742	100,00
TOTAL residentes en U.E. (sin España)	753.708	95,60	7.316.840	95,85
Alemania	141.521	17,95	1.343.785	17,60
Austria	3.827	0,49	28.195	0,37
Bélgica	10.939	1,39	112.919	1,48
Dinamarca	10.641	1,35	90.988	1,19
Finlandia	2.206	0,28	16.765	0,22
Francia	74.794	9,49	775.434	10,16
Grecia	819	0,10	5.136	0,07
Irlanda	52.926	6,71	569.990	7,47
Italia	48.610	6,17	414.231	5,43
Luxemburgo	881	0,11	8.540	0,11
Países Bajos	48.788	6,19	498.985	6,54
Portugal	9.195	1,17	67.727	0,89
Reino Unido	327.699	41,56	3.241.212	42,46
Suecia	12.834	1,63	72.737	0,95
Resto de la UE	8.028	1,02	70.196	0,92
Noruega	6.385	0,81	63.403	0,83
Otros países europeos	13.953	1,77	148.518	1,95
Estados Unidos	2.967	0,38	18.970	0,25
Resto de América	3.678	0,47	25.428	0,33
Países africanos	4.218	0,53	32.935	0,43
Resto del mundo	3.510	0,45	27.647	0,36

Encuesta de ocupación en alojamientos turísticos (Acampamentos turísticos)

Agosto 2006

Datos Provisionales

1. Viajeros, pernoctaciones y estancia media según categoría del establecimiento

Categoría	Número de Viajeros			Número de pernoctaciones			Estancia media
	Total	Residentes en España	Residentes en el extranjero	Total	Residentes en España	Residentes en el extranjero	
TOTAL	1.837.190	1.199.030	638.160	10.214.890	6.573.359	3.641.531	5,56
Lujo y Primera	683.095	418.725	264.370	4.136.186	2.263.129	1.873.057	6,06
Segunda	986.324	663.695	322.629	5.263.981	3.679.537	1.584.445	5,34
Tercera	167.771	116.610	51.161	814.723	630.694	184.030	4,86
Tasa interanual	-5,76	-7,66	-1,99	0,25	-0,08	0,85	6,38
Tasa interanual acumulada	0,20	-0,81	2,37	1,71	0,72	3,00	1,51

2. Establecimientos abiertos, capacidad, grado de ocupación y personal empleado según categoría del establecimiento

Categoría	Establecimientos abiertos estimados	Capacidad		Parcelas ocupadas	Grado de ocupación por parcelas	Grado de ocupación en f.semana	Personal empleado
		Plazas estimadas	Parcelas estimadas				
TOTAL	1.157	751.531	225.816	3.929.816	56,13	61,99	11.592
Lujo y Primera	236	288.896	83.603	1.503.083	58,00	65,27	5.050
Segunda	689	392.690	120.736	2.077.666	55,51	60,65	5.539
Tercera	232	69.945	21.478	349.067	52,35	56,69	1.003
Tasa interanual	-2,42	-1,33	-1,07	-0,56	0,51	1,79	-0,38
Tasa interanual acumulada	-2,38	-2,45	-1,99	1,31	3,20	4,67	-0,09

3. Viajeros, pernoctaciones y estancia media según comunidades autónomas

Comunidades autónomas	Número de Viajeros			Número de pernoctaciones			Estancia media
	Total	Residentes en España	Residentes en el extranjero	Total	Residentes en España	Residentes en el extranjero	
TOTAL	1.837.190	1.199.030	638.160	10.214.890	6.573.359	3.641.531	5,56
Andalucía	274.743	207.064	67.679	1.146.770	915.612	231.158	4,17
Aragón	83.700	58.028	25.672	345.310	253.035	92.275	4,13
Asturias (P. de)	89.464	73.999	15.465	399.317	354.811	44.506	4,46
Baleares (Illes)	9.145	6.092	3.053	73.217	45.193	28.025	8,01
Canarias	2.143	2.046	97	10.685	7.746	2.939	4,99
Cantabria	99.322	69.642	29.681	512.280	409.676	102.604	5,16
Castilla y León	103.252	73.557	29.696	293.691	246.531	47.161	2,84
Castilla-La Mancha	31.400	25.262	6.138	110.761	100.469	10.292	3,53
Cataluña	689.221	349.323	339.899	5.042.636	2.455.407	2.587.229	7,32
C. Valenciana	131.630	95.669	35.962	1.039.370	771.804	267.566	7,90
Extremadura	26.563	24.903	1.661	84.278	79.907	4.372	3,17
Galicia	112.164	83.448	28.716	403.060	337.546	65.514	3,59
Madrid (C. de)	33.828	27.368	6.460	141.930	127.106	14.824	4,20
Murcia (Región de)	26.810	22.780	4.030	201.576	166.234	35.342	7,52
Navarra (C. Foral de)	35.867	26.790	9.077	140.600	119.174	21.426	3,92
País Vasco	55.617	24.673	30.944	182.306	100.465	81.841	3,28
Rioja (La)	32.320	28.389	3.931	87.102	82.643	4.459	2,69
Ceuta y Melilla	-	-	-	-	-	-	-

4. Establecimientos abiertos, capacidad, grado de ocupación y personal empleado según comunidades autónomas

Comunidades autónomas	Establecimientos abiertos estimados	Capacidad		Parcelas ocupadas	Grado de ocupación por parcelas	Grado de ocupación en fin de semana	Personal empleado
		Plazas estimadas	Parcelas estimadas				
TOTAL	1.157	751.531	225.816	3.929.816	56,13	61,99	11.592
Andalucía	146	88.933	28.056	424.531	48,81	57,51	1.464
Aragón	85	29.231	9.499	148.203	50,33	52,48	559
Asturias (P. de)	54	26.351	7.815	140.737	58,09	67,87	345
Baleares (Illes)	7	2.937	1.167	26.311	72,72	76,12	85
Canarias	3	2.334	760	7.371	31,29	32,58	20
Cantabria	48	34.115	10.510	186.109	57,12	65,51	396
Castilla y León	107	40.584	11.859	118.087	31,98	37,12	539
Castilla-La Mancha	30	12.243	3.366	42.311	40,55	53,33	135
Cataluña	336	333.855	97.678	1.866.936	61,66	67,18	5.229
C. Valenciana	115	70.783	21.177	426.597	64,98	67,35	1.085
Extremadura	27	9.866	3.042	41.772	44,29	51,05	223
Galicia	109	38.740	12.251	152.954	40,28	46,57	659
Madrid (C. de)	19	17.076	5.558	97.312	56,48	60,49	189
Murcia (Región de)	20	15.394	4.708	83.167	56,99	58,28	261
Navarra (C. Foral de)	21	11.283	3.117	53.242	55,10	59,38	177
País Vasco	22	11.169	3.115	71.008	73,53	81,76	164
Rioja (La)	9	6.636	2.140	43.167	65,07	80,81	61
Ceuta y Melilla	-	-	-	-	-	-	-

5. Viajeros, pernoctaciones, estancia media, establecimientos, capacidad, grado de ocupación y personal empleado de las provincias con mayor número de pernoctaciones*

Provincias	Viajeros		Pernoctaciones		Estancia media	Establec. abiertos estimados	Parcelas estimadas	Grado de ocupación por parcelas	Personal empleado
	Residentes en España	Residentes en el extranjero	Residentes en España	Residentes en el extranjero					
Girona	116.805	178.211	910.238	1.681.097	8,78	140	47.240	58,15	3.079
Tarragona	111.931	74.693	805.224	563.248	7,33	66	27.319	63,87	1.337
Barlona	76.550	76.705	561.900	319.133	5,75	69	15.250	76,71	561
Castallón/Castelló	32.562	9.267	320.204	57.590	9,03	45	7.236	62,04	335
Alicante/Alacant	27.458	14.630	183.031	149.751	7,91	39	8.302	62,67	441
Valencia/València	35.648	12.064	268.569	60.225	6,89	31	5.639	72,16	309
Cádiz	71.519	16.934	267.929	57.779	3,68	35	7.334	56,49	425
Huesca	48.123	22.068	225.828	83.527	4,41	63	7.622	56,29	476
Huelva	54.906	4.103	259.633	15.765	4,67	11	5.794	51,67	285
Pontevedra	50.189	12.491	173.604	34.975	3,33	44	5.768	45,12	339
Málaga	20.986	11.695	141.544	63.171	6,26	26	4.318	53,47	205
Lleida	44.037	10.289	178.045	23.751	3,71	61	7.869	45,82	252
A Coruña	25.011	13.668	137.047	24.933	4,19	47	4.942	38,74	254
Granada	18.229	15.433	78.099	39.384	3,49	23	2.711	49,87	134
Almería	18.361	5.098	88.270	21.801	4,69	20	3.472	40,63	170

*Las provincias pertenecientes a comunidades autónomas uniprovinciales no se han incluido, al estar reflejadas en las tablas anteriores

6. Viajeros, pernoctaciones y estancia media de las zonas turísticas con mayor número de pernoctaciones

Zonas turísticas	Número de Viajeros			Número de pernoctaciones			Estancia media
	Total	Residentes en España	Residentes en el extranjero	Total	Residentes en España	Residentes en el extranjero	
Costa Brava	271.589	98.843	172.745	2.448.868	783.057	1.665.812	9,02
Costa Daurada	186.624	111.931	74.693	1.368.472	805.224	563.248	7,33
P.Natural Aiguamolls de l'Empordà	82.073	21.952	60.121	643.283	136.302	506.981	7,84
Costa del Maresme	55.757	31.179	24.578	469.048	311.038	158.010	8,41
Pirineo Catalán	85.772	69.008	16.764	412.354	370.305	42.050	4,81
Costa Verde	75.733	62.394	13.339	352.163	315.633	36.530	4,65
Costa Blanca	41.513	27.022	14.491	323.844	178.568	145.276	7,80
Costa de la Luz (Cádiz)	81.767	65.710	16.057	309.148	253.769	55.379	3,78
Pirineo Aragonés	68.263	46.720	21.543	307.558	224.803	82.755	4,51
Costa de la Luz (Huelva)	57.591	53.758	3.833	272.564	257.204	15.360	4,73
Costa Azahar	30.341	22.714	7.628	271.567	225.804	45.764	8,95
Costa del Garraf	70.964	25.357	45.607	261.784	118.106	143.678	3,69
Rías Baixas	72.901	58.897	14.004	241.335	203.385	37.950	3,31
Costa del Sol	25.133	16.745	8.388	184.970	129.409	55.561	7,36
Costa Valencia	20.728	14.747	5.980	166.659	120.399	46.260	8,04

7. Establecimientos abiertos, capacidad, grado de ocupación y personal de las zonas turísticas con mayor número de pernoctaciones

Zonas turísticas	Establecimientos abiertos estimados	Capacidad		Parcelas ocupadas	Grado de ocupación por parcelas	Grado de ocupación en f.semana	Personal empleado
		Plazas estimadas	Parcelas estimadas				
Costa Brava	106	158.344	43.476	791.748	58,75	66,66	2.900
Costa Daurada	66	86.133	27.319	540.929	63,87	69,14	1.337
P.Natural Aiguamolls de l'Empordà	23	42.388	10.931	203.155	59,95	68,38	861
Costa del Maresme	31	25.439	7.508	178.524	76,70	74,41	239
Pirineo Catalán	106	38.856	13.081	211.987	52,28	57,34	508
Costa Verde	45	22.943	6.710	125.027	60,11	68,98	310
Costa Blanca	35	25.884	7.814	151.904	62,71	66,27	427
Costa de la Luz (Cádiz)	27	18.724	6.658	121.427	58,83	63,43	368
Pirineo Aragonés	60	23.372	7.482	129.823	55,97	57,34	479
Costa de la Luz (Huelva)	9	19.421	5.655	89.654	51,14	74,65	278
Costa Azahar	32	17.185	5.450	103.863	61,47	62,22	257
Costa del Garraf	8	18.683	4.314	109.282	81,71	81,47	162
Rías Baixas	52	22.892	6.799	89.570	42,50	52,80	394
Costa del Sol	16	13.988	3.671	66.149	58,13	57,48	166
Costa Valencia	11	8.071	2.164	52.815	78,74	78,01	186

8. Distribución porcentual de los viajeros de los españoles según comunidad autónoma de procedencia

Destino \ Origen	Total	Andalucía	Aragón	Asturias (P. de)	Balears (Illes)	Canarias	Cantabria	Castilla y León	Castilla-La Mancha	Cataluña
TOTAL	100,00	14,55	2,97	2,85	0,22	0,53	0,94	5,43	2,51	31,08
Andalucía	100,00	71,20	0,55	0,38	0,13	0,39	0,14	0,95	1,89	4,56
Aragón	100,00	3,46	23,95	0,59	0,55	0,69	0,71	1,30	0,92	27,62
Asturias (P. de)	100,00	3,67	2,34	19,70	0,30	0,35	3,06	13,52	3,58	10,65
Balears (Illes)	100,00	1,71	0,80	0,43	6,94	0,65	-	0,57	1,14	52,51
Canarias	100,00	1,86	-	-	-	96,71	-	0,19	-	0,68
Cantabria	100,00	2,81	2,91	3,05	0,16	0,48	6,11	20,68	1,62	8,77
Castilla y León	100,00	3,73	1,18	13,74	0,28	0,58	1,74	30,31	2,21	6,73
Castilla-La Mancha	100,00	6,25	1,00	0,05	0,16	0,34	0,15	0,56	27,38	5,55
Cataluña	100,00	0,96	2,77	0,22	0,14	0,22	0,13	0,69	0,39	83,78
C. Valenciana	100,00	4,03	3,40	0,60	0,07	0,13	0,39	2,79	5,35	9,36
Extremadura	100,00	6,16	0,41	1,26	0,22	0,66	0,98	14,72	13,87	3,22
Galicia	100,00	2,38	1,04	4,69	0,22	0,53	0,99	6,00	1,33	7,15
Madrid (C. de)	100,00	3,22	0,17	0,46	0,08	0,42	0,49	0,46	1,44	2,92
Murcia (Región de)	100,00	10,02	0,36	0,31	0,17	0,33	0,27	1,18	4,79	5,15
Navarra (C. Foral de)	100,00	3,12	1,25	0,34	0,25	0,10	0,74	0,64	0,68	14,73
País Vasco	100,00	3,03	4,43	0,89	0,27	0,40	0,58	3,06	1,39	27,59
Rioja (La)	100,00	1,33	0,71	0,53	-	0,50	0,88	1,65	0,56	8,99
Ceuta y Melilla	-	-	-	-	-	-	-	-	-	-

(conclusión)

Destino \ Origen	Comunidad Valenciana	Extremadura	Galicia	Madrid (C. de)	Murcia (Región de)	Navarra (C. Foral de)	País Vasco	Rioja (La)	Ceuta y Melilla
TOTAL	7,92	1,66	5,20	10,30	2,36	1,68	8,96	0,80	0,05
Andalucía	3,09	2,88	0,60	7,08	2,17	0,41	3,33	0,10	0,16
Aragón	12,41	0,67	1,00	8,37	2,08	4,69	10,26	0,69	0,02
Asturias (P. de)	5,10	0,85	6,06	15,91	1,39	1,63	11,09	0,79	0,02
Balears (Illes)	14,01	0,20	0,64	8,80	1,06	1,56	8,70	0,30	-
Canarias	-	-	0,37	0,19	-	-	-	-	-
Cantabria	3,83	0,96	2,97	11,14	0,79	3,62	26,31	3,60	0,16
Castilla y León	5,63	0,72	2,99	17,91	2,31	0,94	8,09	0,86	0,06
Castilla-La Mancha	24,44	0,64	0,38	16,87	13,25	0,30	2,60	0,08	-
Cataluña	2,65	0,15	0,30	2,41	0,33	0,27	4,25	0,34	-
C. Valenciana	44,98	0,68	0,91	20,54	2,70	0,61	2,96	0,41	0,08
Extremadura	1,88	37,46	1,23	13,00	0,72	0,61	3,35	0,16	0,11
Galicia	2,68	0,70	57,20	6,37	0,78	0,70	6,94	0,22	0,04
Madrid (C. de)	2,92	0,33	0,75	84,02	0,65	0,10	1,57	-	-
Murcia (Región de)	19,37	0,11	0,45	10,74	44,24	0,51	1,92	0,08	-
Navarra (C. Foral de)	6,01	0,27	0,82	5,00	1,94	26,25	37,20	0,66	-
País Vasco	4,19	0,37	2,65	8,59	1,63	8,02	31,04	1,87	-
Rioja (La)	3,29	0,50	1,80	3,23	0,63	2,03	63,77	9,58	0,00
Ceuta y Melilla	-	-	-	-	-	-	-	-	-

9. Distribución porcentual de las pernoctaciones de los españoles según comunidad autónoma de procedencia

Destino \ Origen	Total	Andalucía	Aragón	Asturias (P. de)	Balears (Illes)	Canarias	Cantabria	Castilla y León	Castilla-La Mancha	Cataluña
TOTAL	100,00	11,42	2,57	3,31	0,12	0,28	0,89	3,79	1,82	37,81
Andalucía	100,00	71,19	0,55	0,38	0,06	0,22	0,10	1,04	1,61	3,96
Aragón	100,00	4,17	22,21	0,49	0,28	0,57	0,49	1,47	0,90	32,70
Asturias (P. de)	100,00	2,72	2,01	38,70	0,14	0,16	2,31	9,37	2,41	7,58
Balears (Illes)	100,00	1,68	2,54	0,60	5,75	0,36	0,27	1,79	1,34	51,47
Canarias	100,00	2,12	-	-	-	96,64	-	0,11	-	0,22
Cantabria	100,00	1,69	2,50	1,65	0,05	0,18	8,29	15,25	1,21	6,23
Castilla y León	100,00	2,32	1,20	18,21	0,11	0,23	1,72	25,84	1,49	4,78
Castilla-La Mancha	100,00	4,17	0,26	0,03	0,10	0,19	0,15	0,34	25,42	4,75
Cataluña	100,00	0,42	2,24	0,14	0,06	0,08	0,10	0,53	0,28	87,49
C. Valenciana	100,00	2,23	3,01	0,43	0,02	0,04	0,34	2,52	4,00	6,64
Extremadura	100,00	5,61	0,28	1,05	0,22	0,74	0,62	19,89	11,09	4,12
Galicia	100,00	1,56	0,79	4,23	0,13	0,29	0,65	6,01	0,91	4,75
Madrid (C. de)	100,00	1,43	0,10	0,34	0,04	0,19	0,33	0,20	0,84	1,88
Murcia (Región de)	100,00	9,50	0,32	0,38	0,05	0,17	0,14	1,39	3,95	3,98
Navarra (C. Foral de)	100,00	2,70	1,01	0,16	0,08	0,12	0,69	0,56	0,54	17,10
País Vasco	100,00	1,95	3,14	0,44	0,28	0,23	0,27	2,20	1,11	21,67
Rioja (La)	100,00	0,67	0,26	0,19	0,04	0,21	0,37	1,08	0,28	5,11
Ceuta y Melilla	-	-	-	-	-	-	-	-	-	-

(conclusión)

Destino \ Origen	Comunidad Valenciana	Extremadura	Galicia	Madrid (C. de)	Murcia (Región de)	Navarra (C. Foral de)	País Vasco	Rioja (La)	Ceuta y Melilla
TOTAL	9,79	0,99	4,04	9,45	2,31	1,03	9,85	0,48	0,06
Andalucía	3,14	2,62	0,45	8,08	1,92	0,31	3,93	0,14	0,28
Aragón	11,89	0,38	0,63	7,89	1,94	2,90	10,48	0,62	0,00
Asturias (P. de)	4,13	0,64	2,81	14,19	1,08	1,26	9,95	0,50	0,03
Balears (Illes)	13,16	0,16	0,95	9,48	0,82	1,32	8,03	0,20	0,08
Canarias	-	-	0,17	0,73	-	-	-	-	-
Cantabria	2,85	0,61	1,35	9,12	0,58	2,38	43,67	2,31	0,06
Castilla y León	5,44	0,32	2,09	14,97	1,79	1,45	17,11	0,88	0,04
Castilla-La Mancha	28,05	0,38	0,32	18,27	15,55	0,23	1,70	0,09	-
Cataluña	1,56	0,11	0,38	1,97	0,17	0,16	4,09	0,24	-
C. Valenciana	54,21	0,34	0,65	19,37	1,95	0,49	3,42	0,26	0,06
Extremadura	1,65	32,80	1,02	16,09	0,41	0,39	3,76	0,15	0,12
Galicia	2,02	0,44	65,06	6,10	0,55	0,53	5,74	0,20	0,02
Madrid (C. de)	2,80	0,14	0,55	89,74	0,37	0,02	1,04	-	-
Murcia (Región de)	17,71	0,16	0,36	12,51	46,63	0,34	2,28	0,08	0,04
Navarra (C. Foral de)	6,71	0,07	0,34	4,02	1,73	18,65	45,27	0,27	-
País Vasco	3,45	0,25	1,66	7,05	0,68	5,53	48,95	1,13	-
Rioja (La)	2,33	0,45	0,49	2,39	0,46	0,66	79,55	5,47	0,01
Ceuta y Melilla	-	-	-	-	-	-	-	-	-

10. Viajeros y pernoctaciones según país de residencia

Países	Viajeros		Pernoctaciones	
	Total	%	Total	%
TOTAL	1.837.190	100,00	10.214.890	100,00
Residentes en España	1.199.030	65,26	6.573.359	64,35
Residentes en el Extranjero	638.160	34,74	3.641.531	35,65
TOTAL residentes en el extranjero	638.160	100,00	3.641.531	100,00
TOTAL residentes en U.E (sin España)	614.884	96,35	3.559.498	97,75
Alemania	69.581	10,90	409.288	11,24
Austria	4.070	0,64	10.001	0,27
Bélgica	23.136	3,63	171.943	4,72
Dinamarca	2.139	0,34	13.210	0,36
Finlandia	380	0,06	1.362	0,04
Francia	229.839	36,02	1.103.492	30,30
Grecia	508	0,08	891	0,02
Irlanda	16.019	2,51	192.919	5,30
Italia	86.674	13,58	269.203	7,39
Luxemburgo	8.870	1,39	42.003	1,15
Países Bajos	68.902	10,80	727.012	19,96
Portugal	38.765	6,07	140.046	3,85
Reino Unido	52.486	8,22	434.366	11,93
Suecia	580	0,09	4.423	0,12
Resto de la UE	12.937	2,03	39.336	1,08
Otros países europeos	10.763	1,69	46.017	1,26
Estados Unidos	1.082	0,17	2.234	0,06
Resto de América	3.756	0,59	11.541	0,32
Países africanos	958	0,15	2.830	0,08
Resto del mundo	6.717	1,05	19.412	0,53

Encuesta de Ocupación en Alojamientos Turísticos. (Alojamientos de Turismo Rural) Agosto 2006

Datos provisionales

1. Número de viajeros, pernoctaciones y estancia media

Comunidades autónomas	Número de viajeros			Número de pernoctaciones			Estancia media
	Total	Residentes en España	Residentes en el extranjero	Total	Residentes en España	Residentes en el extranjero	
TOTAL	333.467	295.020	38.447	1.651.992	1.410.566	241.426	4,95
Andalucía	19.608	14.067	5.542	123.599	78.136	45.463	6,30
Aragón	15.232	13.325	1.907	102.692	89.867	12.826	6,74
Asturias (Principado de)	31.651	30.631	1.020	199.613	190.259	9.354	6,31
Balears (Illes)	13.161	3.914	9.247	76.294	19.194	57.100	5,80
Canarias ²	3.782	2.603	1.178	36.747	20.358	16.390	9,72
Cantabria	41.710	38.976	2.734	172.375	161.406	10.969	4,13
Castilla y León	68.537	65.186	3.351	256.138	241.388	14.750	3,74
Castilla- La Mancha	11.978	11.509	469	49.470	46.578	2.893	4,13
Cataluña	28.695	24.381	4.314	199.934	162.029	37.905	6,97
Comunidad Valenciana	15.484	14.269	1.214	89.730	79.277	10.453	5,80
Extremadura	11.948	11.301	647	35.665	33.306	2.359	2,98
Galicia ¹	32.452	28.848	3.604	104.528	95.683	8.845	3,22
Madrid (C. de)	7.735	7.298	438	19.193	18.149	1.044	2,48
Murcia (Región de)	4.682	4.421	261	40.490	39.173	1.317	8,65
Navarra (C. Foral de)	7.678	7.380	298	66.651	64.955	1.696	8,68
País Vasco	16.701	14.593	2.108	68.318	60.526	7.791	4,09
Rioja (La)	2.434	2.319	115	10.554	10.281	273	4,34
Ceuta y Melilla	-	-	-	-	-	-	-
Tasa interanual	14,80	14,46	17,48	11,04	10,88	12,02	-3,27
Tasa interanual acumulada	21,19	22,02	14,78	15,67	17,12	9,61	-4,55

2. Alojamientos de turismo rural abiertos y plazas estimados, grados de ocupación y personal empleado según comunidades autónomas

Comunidades autónomas	Nº de aloj. rurales abiertos estimados	Nº de plazas estimadas	Grado de ocupación			Personal empleado
			Por plazas	Por plazas en fin de semana	Por habitaciones	
TOTAL	11.225	100.824	51,70	58,99	57,88	19.749
Andalucía	1.031	8.121	48,06	55,17	55,04	2.054
Aragón	753	5.655	57,52	62,62	63,35	917
Asturias (Principado de)	1.033	7.904	78,52	80,61	82,64	1.502
Balears (Illes)	186	3.295	72,48	75,47	75,52	1.108
Canarias ²	780	4.066	28,96	32,27	44,14	1447
Cantabria	405	6.793	76,71	82,49	79,15	913
Castilla y León	2.117	19.017	43,09	54,11	48,13	3.565
Castilla-La Mancha	749	5.780	27,47	35,92	30,83	1.178
Cataluña	1.377	10.941	58,57	66,19	66,29	2.194
Comunidad Valenciana	809	7.993	35,95	42,72	48,23	1.363
Extremadura	318	3.657	31,34	43,94	35,39	544
Galicia ¹	499	5.951	54,97	61,85	56,87	1.142
Madrid (C. de)	153	2.758	22,35	34,18	27,21	411
Murcia (Región de)	204	2.263	56,93	67,49	62,15	314
Navarra (C. Foral de)	471	3.173	66,56	69,02	72,15	616
País Vasco	265	2.739	78,84	83,30	81,83	380
Rioja (La)	78	720	45,94	59,59	45,48	102
Ceuta y Melilla	-	-	-	-	-	-
Tasa interanual	10,48	12,91	-1,84	-1,16	-2,06	11,66
Tasa interanual acumulada	11,67	14,26	1,43	3,91	1,77	10,44

¹Fuente: INE, IGE.

² Debido a la actualización realizada en el directorio de establecimientos de la provincia de Las Palmas, los datos publicados a partir de enero de 2006 (para Las Palmas, Canarias y el total nacional) no son directamente comparables con los publicados el año pasado, para lo cual se han elaborado coeficientes de enlace que permiten comparar los datos entre los distintos años. Estos coeficientes pueden ser solicitados al servicio de información del INE (www.ine.es/infoine, tfno: 91 583 91 00).

3. Número de viajeros, pernoctaciones y estancia media de las provincias con mayor número de pernoctaciones³

Provincias	Número de viajeros			Número de pernoctaciones			Estancia media
	Total	Residentes en España	Residentes en el extranjero	Total	Residentes en España	Residentes en el extranjero	
Huesca	11.666	10.031	1.635	78.150	67.404	10.746	6,70
Girona	10.934	9.188	1.746	73.756	61.423	12.333	6,75
Lleida	9.258	8.197	1.061	62.145	56.513	5.632	6,71
Málaga	7.240	4.729	2.511	58.611	30.546	28.064	8,09
Ávila	11.589	11.219	369	47.588	46.004	1.585	4,11
León	14.401	14.096	305	45.990	44.948	1.042	3,19
Barcelona	4.459	3.473	986	44.540	27.640	16.899	9,99
Guipúzcoa	8.573	7.802	771	36.152	33.573	2.579	4,22
Castellón\Castelló	6.037	5.713	324	34.810	32.870	1.940	5,77
Salamanca	6.865	6.280	585	32.898	28.920	3.978	4,79
Pontevedra	8.040	7.408	632	31.995	28.867	3.128	3,98
Valencia	4.805	4.589	216	31.970	27.253	4.717	6,65
A Coruña	8.986	7.990	996	31.935	29.773	2.162	3,55
Burgos	8.903	8.017	886	31.246	28.787	2.458	3,51
Lugo	10.915	9.262	1.653	29.400	26.538	2.862	2,69

4. Alojamientos de turismo rural abiertos y plazas estimados, grados de ocupación y personal empleado de las provincias con mayor número de pernoctaciones³

Provincias	Nº de aloj. rurales abiertos estimados	Nº de plazas estimadas	Grado de ocupación			Personal empleado
			Por plazas	Por plazas en fin de semana	Por habitaciones	
Huesca	522	3.789	65,04	69,60	69,14	627
Girona	459	3.703	63,90	70,39	69,74	772
Lleida	482	3.438	57,65	65,98	66,25	749
Málaga	485	3.317	55,91	63,68	63,93	958
Ávila	466	3.552	43,04	57,73	45,35	635
León	342	3.154	46,38	56,46	53,04	644
Barcelona	281	2.484	57,63	65,80	68,51	475
Guipúzcoa	124	1.333	86,52	88,87	90,42	163
Castellón\Castelló	405	3.392	33,06	40,69	52,83	570
Salamanca	331	2.490	42,18	49,36	48,34	503
Pontevedra	159	1.849	54,48	57,75	54,35	436
Valencia	229	2.718	37,35	43,85	42,39	520
A Coruña	133	1.540	63,78	79,83	72,69	271
Burgos	206	2.145	46,75	59,59	50,72	323
Lugo	140	1.732	53,61	54,08	49,33	278

³ Las provincias pertenecientes a comunidades autónomas uniprovinciales no se han incluido, al estar reflejadas en las tablas anteriores.

5. Viajeros, pernoctaciones, estancia media, capacidad y grado de ocupación de las zonas con mayor número de pernoctaciones

Zonas	Viajeros		Pernoctaciones			Capacidad		Grado de ocupación		
	Residentes en España	Residentes en el extranjero	Residentes en España	Residentes en el extranjero	Estancia media	Establecimientos	Plazas estimadas	Por plazas	Por plazas en fin de semana	Por habitaciones
Pirineo Catalán	13.117	1.239	85.556	13.390	6,89	694	5.290	59,86	68,50	67,84
Costa Verde	9.467	260	72.481	3.348	7,80	328	2.927	80,73	86,19	85,76
Pirineo Aragonés	9.664	1.508	64.475	10.429	6,70	480	3.520	67,07	71,87	70,70
Isla de Mallorca	2.541	8.381	12.264	52.972	5,97	164	2.917	70,37	73,69	73,40
Pirineo Navarro	5.824	201	57.371	1.562	9,78	433	2.887	64,70	66,84	70,76
Costa Brava	4.941	1.343	38.269	9.745	7,64	262	2.161	71,19	75,43	76,20
Pirineo Vasco	4.593	464	21.396	1.782	4,58	95	959	76,09	80,89	78,74
Costa Daurada	3.523	521	16.453	3.041	4,82	155	1.316	47,75	55,64	53,10
Rías Baixas	4.003	285	13.389	1.006	3,36	64	716	62,73	70,81	66,50
Costa Guipuzcoana	3.109	162	12.731	439	4,03	40	446	95,25	96,16	96,43
Isla de La Palma	522	356	4.556	6.454	12,54	390	1.602	22,04	24,09	33,65
Isla de Tenerife	646	291	4.726	4.581	9,94	113	916	32,58	37,04	47,87
Costa del Sol	470	470	3.588	4.726	8,84	42	335	77,78	93,55	83,87
Costa A Mariña Lucense	2.309	279	6.848	574	2,87	19	281	81,61	78,73	80,36
Costa Vizcaína	1.174	341	4.956	1.377	4,18	22	235	84,64	86,19	88,76

6. Viajeros, pernoctaciones, estancia media, capacidad, grado de ocupación y personal empleado en la modalidad *casa rural* por comunidades autónomas⁴

Comunidades autónomas	Viajeros		Pernoctaciones			Capacidad		G. de ocupación		Personal empleado
	Residentes en España	Residentes en el extranjero	Residentes en España	Residentes en el extranjero	Estancia media	Establecimientos	Plazas estimadas	Por plazas	Por plazas en fin de semana	
TOTAL	159.043	19.606	897.185	154.589	5,89	9.202	67.573	49,44	56,49	14.299
Andalucía	12.623	5.149	73.471	43.582	6,59	1.005	7.759	47,60	54,77	1.947
Aragón	9.191	1.076	56.442	8.121	6,29	515	3.980	51,65	57,11	635
Asturias (Principado de)	16.918	257	108.939	6.032	6,69	796	4.775	76,02	76,26	1.080
Baleares (Illes)	440	1.387	1.828	8.016	5,39	36	480	65,05	67,89	131
Canarias	1.508	693	16.405	13.111	13,41	758	3.527	26,79	29,23	1.331
Cantabria	5.603	472	36.300	3.155	6,50	112	1.567	78,03	78,87	155
Castilla y León	29.245	1.406	145.847	9.754	5,08	1.739	11.299	44,05	54,65	2.336
Castilla-La Mancha ⁵	-	-	-	-	-	-	-	-	-	-
Cataluña	19.091	3.619	134.014	34.482	7,42	1.237	9.225	58,58	66,18	1.954
Comunidad Valenciana	9.092	1.158	52.598	10.334	6,14	768	5.669	35,44	42,38	1.178
Extremadura	6.562	376	20.291	1.532	3,15	252	2.215	31,68	44,38	377
Galicia	16.781	1.800	61.489	5.466	3,60	341	3.847	54,43	63,73	752
Madrid (C. de)	133	22	815	44	5,54	16	92	30,12	23,91	20
Murcia (Región de) ⁵	-	-	-	-	-	-	-	-	-	-
Navarra (C. Foral de)	7.380	298	64.955	1.696	8,68	471	3.173	66,56	69,02	616
País Vasco	6.493	1.099	28.513	4.835	4,39	134	1.338	77,94	82,83	210
Rioja (La)	2.319	115	10.281	273	4,34	78	720	45,94	59,59	102

⁴ Para favorecer la comparabilidad de los datos entre comunidades autónomas (y dado que cada una tiene una regulación diferente sobre los alojamientos de turismo rural y sus características), se ha realizado una agrupación estadística de alojamientos similares en base a su ubicación, capacidad, etc.

Las variables que aparecen en la tabla son estimaciones realizadas con esos alojamientos recogidos en la modalidad *casa rural*.

⁵ El tamaño de la muestra en estas comunidades no permite al INE facilitar los resultados desagregados para las mismas, con el fin de preservar el secreto estadístico. No obstante, en el total están incluidos los datos correspondientes a dichas comunidades.

7. Distribución porcentual de los viajeros españoles según comunidad autónoma de procedencia

Origen \ Destino	Total	Andalucía	Aragón	Asturias (P. de)	Balears (Illes)	Canarias	Cantabria	Castilla y León	Castilla-La Mancha	Cataluña
TOTAL	100,00	8,02	2,21	1,86	0,54	1,04	1,26	5,26	2,97	22,94
Andalucía	100,00	57,89	0,40	0,68	0,09	0,37	-	0,69	1,52	12,42
Aragón	100,00	4,94	13,35	-	-	0,72	1,02	-	4,03	29,21
Asturias (P. de)	100,00	7,98	2,95	4,85	0,73	1,19	0,42	4,93	3,27	16,61
Balears (Illes)	100,00	1,07	1,21	0,45	11,96	0,71	1,90	-	0,98	47,45
Canarias	100,00	0,34	1,44	1,25	0,56	50,91	0,68	-	2,65	15,99
Cantabria	100,00	7,96	3,12	2,15	0,71	1,00	4,56	6,08	2,98	16,89
Castilla y León	100,00	6,29	1,44	3,12	0,25	0,39	1,58	14,08	3,25	11,60
Castilla-La Mancha	100,00	3,21	0,81	0,18	0,35	-	0,29	1,34	13,65	11,11
Cataluña	100,00	0,49	0,49	0,53	0,10	0,17	-	0,89	0,55	86,39
C. Valenciana	100,00	2,35	0,24	-	-	0,13	0,78	0,39	1,73	7,26
Extremadura	100,00	7,55	1,28	1,93	0,50	0,25	0,25	0,96	2,27	10,76
Galicia	100,00	7,37	2,44	1,54	0,57	1,02	0,66	3,51	2,61	17,42
Madrid (C. de)	100,00	4,19	0,18	1,34	-	0,18	0,70	1,87	0,45	4,31
Murcia (Región de)	100,00	6,45	-	-	-	-	-	-	5,39	6,16
Navarra (C. Foral de)	100,00	1,24	0,93	0,62	-	-	-	0,93	2,48	32,30
País Vasco	100,00	3,74	2,41	0,21	1,06	1,19	0,89	3,44	1,16	51,07
Rioja (La)	100,00	5,26	0,62	-	-	-	-	5,26	1,24	20,43
Ceuta y Melilla	-	-	-	-	-	-	-	-	-	-

(conclusión)

Origen \ Destino	Comunidad Valenciana	Extremadura	Galicia	Madrid (C. de)	Murcia (Región)	Navarra (C. Foral)	País Vasco	Rioja (La)	Ceuta y Melilla
TOTAL	14,61	1,73	3,46	24,15	3,38	0,87	5,16	0,48	0,06
Andalucía	6,82	0,52	0,33	10,98	2,99	-	3,98	0,11	0,22
Aragón	31,29	0,07	0,03	11,66	0,42	0,33	2,93	-	-
Asturias (P. de)	13,11	1,73	2,30	31,91	1,81	0,27	5,54	0,31	0,09
Balears (Illes)	6,48	-	0,89	22,61	1,50	-	2,58	0,23	-
Canarias	0,72	-	0,68	23,86	0,17	-	0,74	-	-
Cantabria	11,42	1,68	2,79	28,11	2,38	2,09	4,73	1,34	0,02
Castilla y León	9,66	0,70	3,74	30,99	3,41	1,18	7,83	0,40	0,08
Castilla-La Mancha	21,72	0,93	0,73	28,30	16,25	0,38	0,52	0,22	-
Cataluña	3,83	0,36	0,18	2,74	0,76	0,06	2,48	-	-
C. Valenciana	75,02	0,19	-	7,17	2,15	0,13	1,83	0,63	-
Extremadura	9,50	20,82	1,21	36,22	1,90	0,28	4,09	-	0,25
Galicia	8,80	1,50	18,63	24,20	2,19	0,56	5,89	1,01	0,08
Madrid (C. de)	6,32	0,45	1,77	74,77	1,68	-	1,80	-	-
Murcia (Región de)	27,26	-	-	9,50	45,23	-	-	-	-
Navarra (C. Foral de)	27,02	3,73	-	15,84	2,48	3,73	8,70	-	-
País Vasco	7,49	0,40	0,82	15,20	1,00	2,13	7,52	0,27	-
Rioja (La)	18,58	-	-	18,58	3,10	-	23,53	2,79	0,62
Ceuta y Melilla	-	-	-	-	-	-	-	-	-

8. Distribución porcentual de las pernoctaciones de los españoles según comunidad autónoma de procedencia

Origen \ Destino	Total	Andalucía	Aragón	Asturias (P. de)	Balears (Illes)	Canarias	Cantabria	Castilla y León	Castilla-La Mancha	Cataluña
TOTAL	100,00	8,57	2,66	1,32	0,46	1,17	0,82	3,64	2,40	26,93
Andalucía	100,00	54,57	0,14	0,36	0,03	0,29	-	0,75	1,21	13,38
Aragón	100,00	6,32	16,01	0,57	-	0,47	0,71	0,58	2,66	28,69
Asturias (P. de)	100,00	8,13	2,20	2,89	0,42	1,07	0,38	4,11	2,80	16,61
Balears (Illes)	100,00	0,94	0,91	0,23	8,38	0,72	1,36	-	1,30	50,03
Canarias	100,00	2,14	0,73	0,47	1,17	44,73	0,99	-	0,69	18,82
Cantabria	100,00	9,44	3,76	1,78	0,73	1,36	2,23	5,28	2,81	17,70
Castilla y León	100,00	8,02	1,96	2,70	0,24	0,24	1,60	11,08	2,92	14,65
Castilla-La Mancha	100,00	1,63	0,89	0,11	0,65	-	0,23	0,59	16,17	13,59
Cataluña	100,00	0,37	0,48	0,40	0,27	0,13	-	0,85	0,33	85,46
C. Valenciana	100,00	1,52	1,35	-	-	0,02	1,61	0,35	0,89	8,35
Extremadura	100,00	7,43	1,81	1,92	0,25	0,14	0,14	0,58	1,22	17,16
Galicia	100,00	7,90	2,70	1,22	0,61	1,05	0,47	2,66	1,78	19,75
Madrid (C. de)	100,00	3,43	0,07	1,10	-	0,07	0,49	2,16	0,18	4,65
Murcia (Región de)	100,00	1,89	-	-	-	-	-	0,81	2,40	5,27
Navarra (C. Foral de)	100,00	7,13	1,27	0,14	-	-	-	0,21	1,20	31,12
País Vasco	100,00	3,54	2,18	0,11	1,09	0,83	0,51	2,16	0,82	56,09
Rioja (La)	100,00	11,45	0,70	-	-	-	-	3,56	0,84	15,22
Ceuta y Melilla	-	-	-	-	-	-	-	-	-	-

(conclusión)

Origen \ Destino	Comunidad Valenciana	Extremadura	Galicia	Madrid (C. de)	Murcia (Región)	Navarra (C. Foral)	País Vasco	Rioja (La)	Ceuta y Melilla
TOTAL	15,84	1,26	2,06	22,77	4,03	0,76	4,90	0,36	0,04
Andalucía	8,26	0,28	0,21	12,26	3,08	0,05	4,92	0,04	0,16
Aragón	26,67	0,01	0,25	11,45	0,12	1,10	4,36	-	-
Asturias (P. de)	11,55	0,60	2,01	39,79	1,79	0,29	5,03	0,26	0,07
Balears (Illes)	4,87	-	0,85	26,51	1,07	-	2,70	0,14	-
Canarias	1,26	-	2,51	25,25	0,04	-	1,20	-	-
Cantabria	11,56	2,15	1,85	29,17	2,17	2,27	4,49	1,13	0,12
Castilla y León	10,88	0,68	2,72	29,48	3,61	0,94	7,86	0,39	0,03
Castilla-La Mancha	26,86	0,61	0,40	19,46	18,24	0,28	0,13	0,17	-
Cataluña	3,64	0,33	0,53	3,90	0,69	0,09	2,53	-	-
C. Valenciana	73,05	0,10	0,45	8,42	1,07	0,09	2,50	0,23	-
Extremadura	8,25	20,16	1,02	30,99	4,03	0,10	4,71	-	0,08
Galicia	11,26	1,14	11,57	28,27	3,50	0,50	4,74	0,86	0,03
Madrid (C. de)	6,60	0,40	1,61	75,94	1,95	-	1,34	-	-
Murcia (Región de)	22,57	-	2,03	10,75	54,28	-	-	-	-
Navarra (C. Foral de)	27,10	3,67	-	13,83	1,48	2,01	10,83	-	-
País Vasco	7,74	0,20	0,95	15,23	0,56	1,67	6,17	0,16	-
Rioja (La)	27,09	-	1,96	15,08	3,42	-	15,15	5,38	0,14
Ceuta y Melilla	-	-	-	-	-	-	-	-	-

ÍNDICE DE PRECIOS DE APARTAMENTOS (IPAP)

Agosto 2006

Datos Provisionales

Índice general nacional y desglose por tarifas

	Índice	Tasa de variación interanual
TOTAL	114,21	5,54
Normal	115,11	6,30
Fin de semana	121,38	6,41
Tour-operadores y agencias de viajes	113,40	4,78

Índice general nacional y desglose por modalidades

	Índice	Tasa de variación interanual
TOTAL	114,21	5,54
Estudio	112,30	5,92
Apartamentos de 2/4 plazas	113,52	5,80
Apartamentos de 4/6 plazas	116,32	4,84

IPAP (ANEXO DE TABLAS) - Agosto 2006

29 de septiembre de 2006

ÍNDICE DE PRECIOS DE ACAMPAMENTOS (IPAC)

Agosto 2006

Datos Provisionales

Índice general nacional y desglose por tarifas

	Índice	Tasa de variación interanual
TOTAL	126,45	6,17
Tarifa normal	128,28	6,24
Tarifa especial para estancias hasta un mes	113,69	6,99
Tarifa especial para estancias superiores a un mes	125,74	5,70

Índice general nacional y desglose por categorías

	Índice	Tasa de variación interanual
TOTAL	126,45	6,17
Lujo y primera	130,34	5,46
Segunda	124,02	7,05
Tercera	120,92	2,58

IPAC (ANEXO DE TABLAS) - AGOSTO 2006

29 de septiembre de 2006