

28 de septiembre de 2012

**Encuestas de ocupación en alojamientos turísticos extrahoteleros**  
Agosto 2012. *Datos provisionales*

**Las pernoctaciones en alojamientos turísticos extrahoteleros  
descienden un 2,7% en agosto respecto al mismo mes de 2011**

Las pernoctaciones en alojamientos turísticos extrahoteleros (apartamentos, campings y alojamientos de turismo rural) superan los 21,7 millones en agosto, un 2,7% menos que en el mismo mes de 2011. Las pernoctaciones de residentes disminuyen un 6,0%, mientras que las de no residentes aumentan un 1,0%. La estancia media aumenta un 0,1% respecto a agosto de 2011, situándose en 6,4 pernoctaciones por viajero.

**En el periodo agregado de julio y agosto**, las pernoctaciones descienden un 1,8% respecto al mismo bimestre de 2011. Las de residentes bajan un 5,9%, mientras que las de no residentes crecen un 2,0%. Durante los ocho primeros meses del año, las pernoctaciones se reducen un 1,6% respecto al mismo periodo del año anterior.

Los viajeros y pernoctaciones en alojamientos turísticos colectivos extrahoteleros durante el mes de agosto son:

Agosto 2012	Viajeros	Pernoctaciones
Residentes en España	2.001.459	10.932.894
UE (sin España)	1.286.370	10.077.093
Resto del mundo	112.279	717.350
<b>TOTAL</b>	<b>3.400.108</b>	<b>21.727.337</b>

**Apartamentos turísticos**

Las pernoctaciones en apartamentos turísticos disminuyen un 2,3% en agosto. Las de residentes bajan un 9,2%, mientras que las de no residentes crecen un 1,9%. La estancia media se reduce un 2,4%, situándose en 7,7 pernoctaciones por viajero.

**En el conjunto de julio y agosto** las pernoctaciones decrecen un 1,3%, respecto al mismo bimestre de 2011.

En agosto se ocupan el 59,5% de las plazas ofertadas por los apartamentos turísticos, un 1,3% menos que en el mismo mes de 2011. El grado de ocupación por plazas en fin de semana se sitúa en el 60,4%, con un descenso del 3,9%.

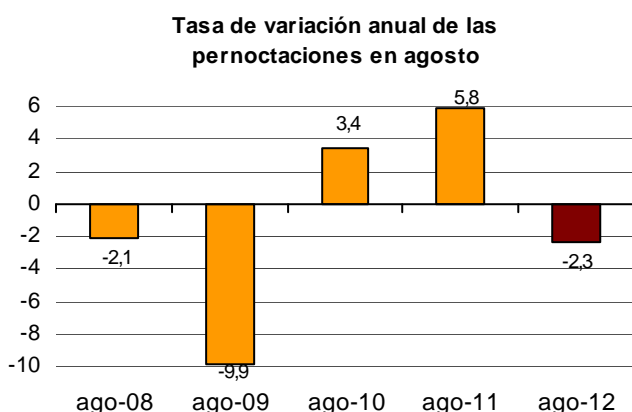

**Pernoctaciones de los viajeros residentes en el extranjero según su procedencia en %**

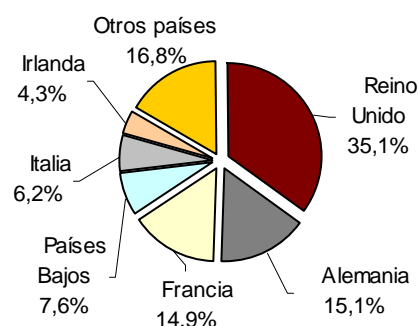

Las pernoctaciones de no residentes en apartamentos turísticos representan el 64,9% del total. Reino Unido es el principal mercado emisor, con más de 2,4 millones de pernoctaciones, un 2,9% menos que en agosto de 2011. El siguiente mercado emisor es Alemania, con más de un millón de pernoctaciones, un 0,3% menos.

Los destinos preferidos son Canarias, con un 5,3% menos de pernoctaciones, e Illes Balears, con un 2,7% menos. Illes Balears presenta el mayor grado de ocupación, con el 87,8% de los apartamentos ofertados.

Por zonas turísticas, la isla de Mallorca es el destino preferido, con 1,3 millones de pernoctaciones y una ocupación del 89,4%.

Los puntos turísticos con mayor número de pernoctaciones son San Bartolomé de Tirajana, Arona y Tías.

## Campings

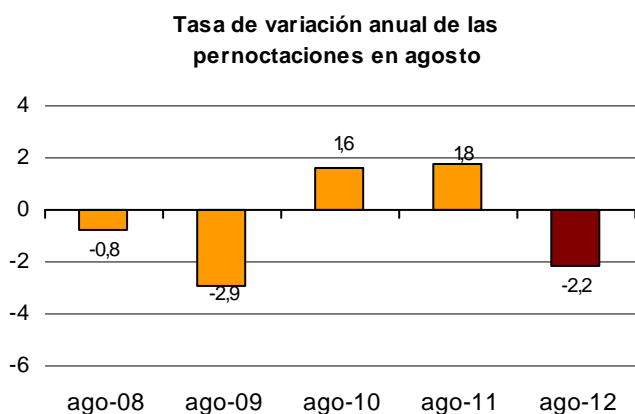

Las pernoctaciones en campings registran en agosto una bajada anual del 2,2%. Las de residentes descienden un 2,6% y las de no residentes un 1,5%. **En el periodo julio-agosto** las pernoctaciones decrecen un 1,5%.

Se ocupan el 50,1% de las parcelas ofertadas, un 4,4% menos. El grado de ocupación por parcelas en fin de semana alcanza el 53,4%, con un descenso anual del 6,5%.

El 37,4% de las pernoctaciones en campings las realizan no residentes. Francia es el principal mercado emisor, con el 36,1% de las pernoctaciones de no residentes, un 7,4% más que en agosto de 2011.

Cataluña es el destino preferido en campings, con 4,8 millones de pernoctaciones, un 1,7% menos. La Rioja alcanza el mayor grado de ocupación en campings, con el 76,4% de las parcelas ofertadas.

Por zonas turísticas, la Costa Brava es el destino preferido, con 2,5 millones de pernoctaciones. La Costa Blanca alcanza la mayor ocupación, con el 65,3% de las parcelas ofertadas.

Los puntos turísticos con más pernoctaciones son Torroella de Montgrí, Castelló d'Empúries y Salou.

## Alojamientos de turismo rural

Las pernoctaciones en alojamientos de turismo rural presentan un descenso anual del 7,7% en agosto. Las de residentes bajan un 11,3%, mientras que las de no residentes crecen un 9,2%. En el periodo **julio-agosto** las pernoctaciones disminuyen un 7,6%.

En los alojamientos de turismo rural se ocupan el 33,5% de las plazas, con un descenso del 10,1%. El grado de ocupación en fin de semana se sitúa en el 38,2%, con una bajada del 14,5%.

**Evolución de los grados de ocupación por plazas y por plazas en fin de semana en alojamientos de turismo rural**

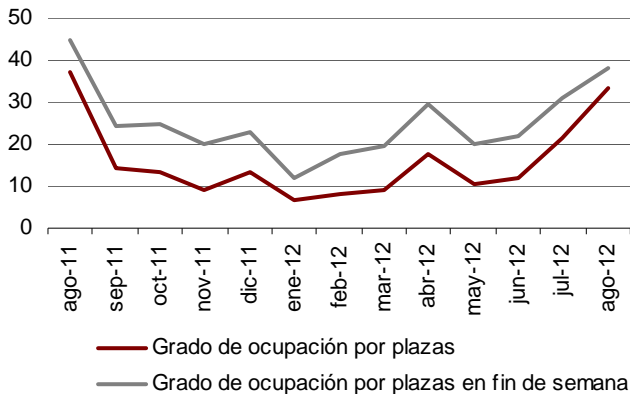

**Distribución en alojamientos de turismo rural de las pernoctaciones de los viajeros españoles en %**

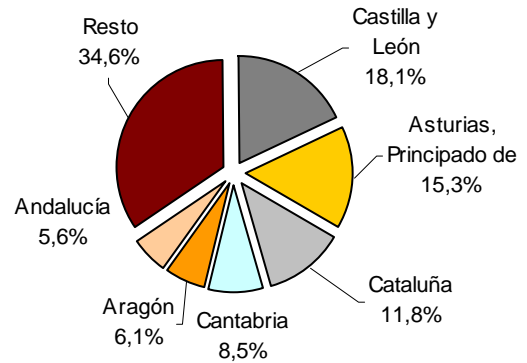

Castilla y León es el destino preferido, con 240.749 pernoctaciones, un 13,0% menos que en agosto de 2011. Illes Balears alcanza el mayor grado de ocupación, con el 73,2% de las plazas ofertadas.

Por zonas turísticas, la isla de Mallorca es el principal destino, con 100.853 pernoctaciones. Las islas de Ibiza-Formentera alcanza la mayor ocupación (82,6% de las plazas ofertadas).

## Índices de precios

El Índice de Precios de Apartamentos Turísticos (IPAP) registra una variación anual del 1,2% en agosto, tasa inferior en 0,5 puntos a la del mes precedente. La tarifa normal, que tiene el mayor peso en la estructura de ponderaciones este mes (50,4%), desciende un 0,5%.

El Índice de Precios de Acampamentos Turísticos (IPAC) registra un incremento del 1,0% respecto a agosto de 2011. La tarifa normal, que tiene el mayor peso en la estructura de ponderaciones este mes (86,9%), sube un 1,1%.

El Índice de Precios de Alojamientos de Turismo Rural (IPTR) registra un descenso anual del 0,8% en agosto. La tarifa normal, que supone el 63,2% del peso total, baja un 0,7%.

**Índices de precios. Tasas de variación interanual**

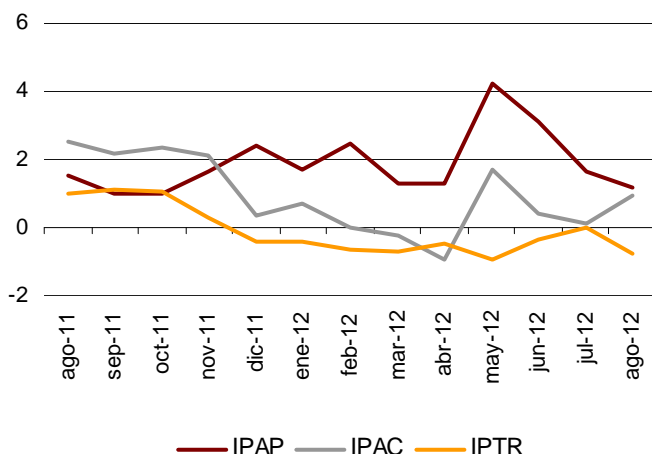

## Evolución de los viajeros y las pernoctaciones en todos los alojamientos turísticos colectivos españoles

Las pernoctaciones en alojamientos turísticos colectivos españoles (hoteles, apartamentos, campings y alojamientos de turismo rural) registran un descenso anual del 2,3% en el mes de agosto.

Las pernoctaciones de residentes bajan un 8,4%, mientras que las de no residentes crecen un 2,7%. En el **periodo julio-agosto** las pernoctaciones descienden un 1,8% respecto al mismo periodo del año anterior.

La estancia media se incrementa un 0,8% y se sitúa en 4,6 pernoctaciones por viajero.

Los viajeros y pernoctaciones en alojamientos turísticos colectivos son:

Agosto 2012	Hoteles	Apartamentos	Campings	T. Rural	Total
<b>Viajeros</b>	10.266.775	1.388.534	1.637.545	374.028	13.666.882
Residentes	5.221.688	572.540	1.119.036	309.883	7.223.147
No residentes	5.045.087	815.995	518.509	64.145	6.443.736
<b>Pernoctaciones</b>	40.811.353	10.662.390	9.492.666	1.572.281	62.538.690
Residentes	15.560.215	3.739.742	5.944.081	1.249.071	26.493.109
No residentes	25.251.138	6.922.648	3.548.585	323.210	36.045.581

Del total de las pernoctaciones realizadas en alojamientos turísticos colectivos en el mes de agosto, un 65% corresponde a hoteles y un 35% a alojamientos turísticos extrahoteleros.

Los principales mercados emisores en el conjunto de alojamientos turísticos reglados son el británico (con el 26,1% del total de pernoctaciones de no residentes), el alemán (20,9%) y el francés (13,3%).

Cataluña es el destino preferido en el conjunto de alojamientos turísticos, con más de 14,7 millones de pernoctaciones (un 1,0% menos que en agosto de 2011). Le siguen Illes Balears, con más de 13,2 millones (un 0,1% menos), y Canarias, con más de 8,8 millones (un 5,0% menos).

Más información en **INEbase** – [www.ine.es](http://www.ine.es) Todas las notas de prensa en: [www.ine.es/prensa/prensa.htm](http://www.ine.es/prensa/prensa.htm)

**Gabinete de prensa:** Teléfonos: 91 583 93 63 / 94 08 – Fax: 91 583 90 87 - [gprensa@ine.es](mailto:gprensa@ine.es)

**Área de información:** Teléfono: 91 583 91 00 – Fax: 91 583 91 58 – [www.ine.es/infoine](http://www.ine.es/infoine)

## Encuesta de ocupación en alojamientos turísticos (Apartamentos turísticos)

Agosto 2012 Datos provisionales

### 1. Viajeros, pernoctaciones y estancia media según comunidades y ciudades autónomas

Comunidades y ciudades autónomas	Viajeros			Pernoctaciones			Estancia media
	Total	Residentes en España	Residentes en el extranjero	Total	Residentes en España	Residentes en el extranjero	
<b>TOTAL</b>	1.388.534	572.540	815.995	10.662.390	3.739.742	6.922.648	7,68
Andalucía	182.278	110.786	71.492	1.162.083	651.794	510.288	6,38
Aragón	16.066	13.731	2.336	76.434	68.850	7.584	4,76
Asturias, Principado de	10.615	9.405	1.211	54.910	49.134	5.776	5,17
Balears, Illes	298.618	40.953	257.665	2.284.124	242.684	2.041.440	7,65
Canarias	358.394	118.882	239.512	3.035.842	687.230	2.348.612	8,47
Cantabria	19.889	17.705	2.184	89.402	79.729	9.673	4,50
Castilla y León	6.755	6.020	735	27.758	24.703	3.054	4,11
Castilla - La Mancha	7.736	7.400	336	26.448	24.152	2.296	3,42
Cataluña	204.394	76.340	128.054	1.693.426	601.633	1.091.793	8,29
Comunitat Valenciana	201.208	111.491	89.717	1.760.175	963.877	796.298	8,75
Extremadura	4.510	4.092	418	14.657	13.691	966	3,25
Galicia	14.770	12.798	1.972	72.721	63.597	9.124	4,92
Madrid, Comunidad de	28.128	15.418	12.710	109.213	57.183	52.030	3,88
Murcia, Región de	23.482	18.588	4.895	200.118	166.544	33.573	8,52
Navarra, Comunidad Foral de	5.463	3.908	1.555	24.207	19.231	4.976	4,43
País Vasco	3.655	2.645	1.009	20.207	15.656	4.551	5,53
Rioja, La	2.573	2.379	194	10.667	10.053	614	4,15
Ceuta	-	-	-	-	-	-	-
Melilla	-	-	-	-	-	-	-
Tasa interanual	0,04	-5,28	4,14	-2,31	-9,21	1,87	-2,35
Tasa interanual acumulada	-0,21	-2,11	0,85	-1,46	-5,51	0,00	-1,25

### 2. Capacidad, grado de ocupación, personal empleado según comunidades y ciudades autónomas

Comunidades y ciudades autónomas	Capacidad		Grado de ocupación				Personal empleado
	Plazas estimadas	Apartamentos estimados	Por plazas	Por plazas en fin de semana	Por apartamentos	Por apartamentos en fin de semana	
<b>TOTAL</b>	570.993	152.089	59,47	60,39	72,64	73,84	29.202
Andalucía	66.485	16.611	55,83	57,12	72,03	73,47	3.685
Aragón	6.174	1.440	39,56	40,66	49,86	50,81	441
Asturias, Principado de	4.084	1.028	42,53	43,87	52,89	54,04	323
Balears, Illes	94.797	29.900	75,22	75,43	87,77	87,82	6.709
Canarias	170.764	53.008	56,59	58,51	69,47	71,84	10.027
Cantabria	5.041	1.351	56,78	59,31	70,32	72,97	341
Castilla y León	3.381	732	26,37	31,83	39,94	45,74	284
Castilla - La Mancha	4.680	1.109	18,22	26,25	23,93	31,41	354
Cataluña	85.458	18.295	64,12	64,14	76,80	76,87	2.476
Comunitat Valenciana	101.744	20.528	55,57	55,33	67,71	67,74	2.623
Extremadura	1.376	343	33,77	39,21	40,57	45,88	136
Galicia	4.575	1.250	50,61	51,62	58,54	59,21	428
Madrid, Comunidad de	7.646	3.178	45,54	47,44	54,38	55,83	559
Murcia, Región de	10.701	2.319	60,25	59,91	66,34	66,25	249
Navarra, Comunidad Foral de	1.796	416	43,22	43,98	55,06	56,29	422
País Vasco	1.419	385	45,47	46,63	75,12	75,63	83
Rioja, La	871	196	39,34	45,48	51,55	59,16	60
Ceuta	-	-	-	-	-	-	-
Melilla	-	-	-	-	-	-	-
Tasa interanual	-0,92	-0,51	-1,29	-3,86	-1,39	-3,48	-1,64
Tasa interanual acumulada	-0,13	-0,37	-1,56	-1,82	-0,90	-1,28	-1,73

## 3. Viajeros, pernoctaciones, estancia media, capacidad, grado de ocupación y personal empleado de las provincias con mayor número de pernoctaciones\*

Provincias	Viajeros		Pernoctaciones			Capacidad		Grado de ocupación			Personal empleado
	Residentes en España	Residentes en el extranjero	Residentes en España	Residentes en el extranjero	Estancia media	Plazas estimadas	Apartamentos estimados	Por plazas	Por apartamentos	Por apartamentos fin de semana	
Palmas, Las	80.832	153.396	489.044	1.562.209	8,76	114.576	35.623	56,86	70,36	72,80	6.153
Alicante\Alacant	63.855	66.573	474.759	606.907	8,29	62.644	12.946	55,47	66,80	67,51	1.809
Santa Cruz de Tenerife	38.050	86.116	198.186	786.403	7,93	56.188	17.385	56,05	67,64	69,89	3.875
Girona	28.157	59.831	329.442	591.232	10,46	47.569	10.092	61,78	74,50	74,91	1.107
Málaga	39.782	56.869	257.130	450.263	7,32	35.707	8.771	63,54	81,89	82,92	1.933
Tarragona	33.988	45.653	207.708	403.129	7,67	27.336	5.377	71,80	83,90	82,75	714
Castellón\Castelló	24.270	10.366	247.363	97.738	9,96	21.527	4.097	51,64	68,04	66,13	414
Valencia\València	23.366	12.779	241.755	91.652	9,22	17.573	3.485	60,77	70,69	70,50	400
Almería	27.280	2.105	164.246	19.978	6,27	10.386	2.344	57,11	80,08	81,49	336
Barcelona	10.139	22.322	47.474	96.323	4,43	8.673	2.452	58,59	75,04	76,65	574
Cádiz	12.028	2.530	75.432	11.345	5,96	5.194	1.472	50,15	62,29	62,98	598
Huelva	12.298	640	75.018	3.505	6,07	4.157	928	60,83	82,75	84,41	88
Granada	8.554	3.176	44.056	9.268	4,55	4.453	1.171	38,56	45,40	48,07	387
Huesca	7.761	384	42.143	2.308	5,46	3.664	789	38,78	49,72	50,15	273
Pontevedra	5.080	685	34.158	3.890	6,60	2.195	561	55,47	62,93	62,68	242

## 4. Viajeros, pernoctaciones, estancia media, capacidad, grado de ocupación y personal empleado de las zonas turísticas con mayor número de pernoctaciones

Zonas turísticas	Viajeros		Pernoctaciones			Capacidad		Grado de ocupación			Personal empleado
	Residentes en España	Residentes en el extranjero	Residentes en España	Residentes en el extranjero	Estancia media	Plazas estimadas	Apartamentos estimados	Por plazas	Por apartamentos	Por apartamentos fin de semana	
Isla de Mallorca	7.449	157.380	48.765	1.253.475	7,90	51.891	16.611	77,91	89,38	89,27	3.691
Costa Blanca	62.945	61.012	457.107	549.711	8,12	56.992	11.875	56,73	67,69	68,34	1.735
Isla de Gran Canaria	53.487	62.939	314.257	624.088	8,06	55.322	17.862	54,24	65,37	69,26	2.682
Isla de Tenerife	29.385	83.445	150.706	755.398	8,03	49.505	15.096	58,52	70,46	72,62	3.368
Costa Brava	24.522	59.686	307.073	590.714	10,66	45.424	9.649	62,95	75,70	76,00	948
Isla de Lanzarote	18.655	67.864	115.091	700.638	9,43	42.555	12.495	60,54	76,57	77,52	2.539
Costa del Sol	37.919	53.680	247.810	417.908	7,27	33.694	8.318	63,40	82,31	83,31	1.857
Costa Daurada	33.379	43.360	203.652	380.384	7,61	26.228	5.158	71,55	83,99	82,80	685
Islas de Ibiza-Formentera	17.628	62.660	84.720	476.634	6,99	23.336	7.624	74,87	86,66	87,39	1.745
Isla de Menorca	15.875	37.626	109.199	311.331	7,86	19.570	5.665	68,53	84,57	84,18	1.273

## 5. Viajeros, pernoctaciones, estancia media, capacidad, grado de ocupación y personal empleado de los puntos turísticos con mayor número de pernoctaciones

Puntos turísticos	Viajeros		Pernoctaciones			Capacidad		Grado de ocupación			Personal empleado
	Residentes en España	Residentes en el extranjero	Residentes en España	Residentes en el extranjero	Estancia media	Plazas estimadas	Apartamentos estimados	Por plazas	Por apartamentos	Por apartamentos fin de semana	
San Bartolomé de Tirajana	40.938	43.070	248.535	423.769	8,00	37.311	11.823	57,55	70,18	74,77	1.743
Arona	7.714	38.613	38.217	373.268	8,88	21.317	6.562	61,87	73,52	75,32	1.374
Tías	9.171	34.885	55.490	349.045	9,18	21.641	6.716	58,18	73,68	75,13	1.178
Calvià	837	34.672	5.948	299.810	8,61	12.014	4.234	80,33	89,44	90,15	708
Benidorm	16.502	22.532	106.313	196.843	7,77	15.137	3.655	64,31	75,86	77,21	677
Salou	23.080	25.449	118.001	184.325	6,23	13.080	2.590	74,16	87,62	84,62	292
Ciudadella de Menorca	10.432	25.671	80.298	195.118	7,63	11.503	3.539	75,89	90,23	89,84	774
Adeje	5.691	27.944	33.842	235.091	8,00	15.064	4.271	57,31	73,75	74,56	940
Teguise	5.574	20.401	36.188	217.389	9,76	12.210	3.504	66,48	80,34	80,55	768
Alcúdia	1.902	28.132	13.665	236.351	8,32	9.185	3.116	83,87	90,48	89,85	750

\* Las provincias pertenecientes a comunidades autónomas uniprovinciales no se han incluido, al estar reflejadas en las tablas anteriores.

## 6. Distribución porcentual de los viajeros residentes en España según comunidad y ciudad autónoma de procedencia

Destino \ Origen	Total	Andalucía	Aragón	Asturias, P. de	Balears, Illes	Canarias	Cantabria	Castilla y León	Castilla-La Mancha	Cataluña
TOTAL	100,00	14,08	2,63	1,35	0,96	13,70	0,53	3,08	3,74	16,15
Andalucía	100,00	47,69	0,73	1,44	0,39	0,32	0,45	3,03	3,10	5,10
Aragón	100,00	6,99	14,05	0,42	0,69	0,14	0,32	1,33	3,04	27,85
Asturias, P. de	100,00	7,84	2,78	3,94	0,06	0,96	1,71	8,18	3,50	10,52
Balears, Illes	100,00	6,41	1,85	1,52	9,05	1,09	0,55	2,07	8,79	28,97
Canarias	100,00	8,91	0,40	0,51	0,24	63,29	0,28	1,06	0,26	1,99
Cantabria	100,00	5,94	5,33	1,50	0,58	1,17	0,89	15,81	3,34	10,47
Castilla y León	100,00	5,62	1,33	4,97	0,67	0,21	0,73	12,03	4,01	9,53
Castilla - La Mancha	100,00	4,43	1,06	0,37	0,20	0,85	0,06	0,46	11,89	8,01
Cataluña	100,00	2,36	6,96	0,49	0,36	0,38	0,47	1,29	0,93	65,25
Comunitat Valenciana	100,00	2,24	2,90	1,01	0,11	0,38	0,47	3,59	7,10	7,64
Extremadura	100,00	12,62	1,98	1,89	0,56	0,23	1,03	3,59	2,95	9,08
Galicia	100,00	5,69	2,45	6,98	0,34	1,24	1,21	9,38	4,27	8,51
Madrid, Comunidad de	100,00	19,19	2,16	3,13	1,94	6,60	1,37	4,26	2,75	11,80
Murcia, Región de	100,00	10,19	0,57	4,40	0,06	0,14	0,45	2,73	9,49	7,23
Navarra, C. Foral de	100,00	10,76	4,18	1,75	0,00	1,12	1,92	2,12	0,30	19,36
País Vasco	100,00	6,94	3,84	1,38	0,90	0,37	0,51	3,05	2,53	26,25
Rioja, La	100,00	7,05	3,07	0,73	-	0,57	3,63	0,27	0,86	16,08
Ceuta	-	-	-	-	-	-	-	-	-	-
Melilla	-	-	-	-	-	-	-	-	-	-

Destino \ Origen	Comunitat Valenciana	Extremadura	Galicia	Madrid, C. de	Murcia, Región de	Navarra, C. Foral de	País Vasco	Rioja, La	Ceuta	Melilla
TOTAL	8,7	1,36	2,07	22,79	2,44	1,22	4,26	0,74	0,15	0,05
Andalucía	3,93	3,70	0,92	22,16	3,16	0,47	2,78	0,29	0,22	0,12
Aragón	19,05	0,61	1,01	13,09	2,96	1,88	5,42	0,90	0,15	0,09
Asturias, P. de	6,71	1,55	3,02	34,97	2,32	2,62	8,62	0,70	-	-
Balears, Illes	7,16	0,54	1,56	19,42	1,42	1,51	6,86	0,88	0,09	0,26
Canarias	0,62	0,15	1,57	19,35	0,13	0,13	1,04	0,07	0,01	-
Cantabria	5,86	1,28	5,07	24,96	3,09	5,37	6,29	2,70	0,36	-
Castilla y León	7,29	4,11	1,96	33,33	2,78	0,55	9,27	1,62	-	-
Castilla - La Mancha	27,4	0,35	0,14	36,86	5,52	0,27	2,11	0,03	-	-
Cataluña	2,75	0,32	0,81	6,52	0,16	3,02	6,32	1,50	0,08	0,03
Comunitat Valenciana	24,7	0,65	1,30	38,50	3,16	1,06	4,30	0,86	0,03	0,01
Extremadura	4,96	17,36	3,60	26,75	1,09	1,34	9,48	1,51	-	-
Galicia	5,29	1,43	25,23	18,81	0,75	1,09	6,61	0,70	-	0,03
Madrid, C. de	10,86	2,70	6,88	10,49	4,24	1,56	7,35	1,11	1,49	0,12
Murcia, Región de	9,4	0,80	0,84	32,08	17,30	0,10	2,67	0,71	0,86	0,00
Navarra, C. Foral de	15,41	2,32	3,53	15,12	4,23	5,11	12,78	-	-	-
País Vasco	7,67	1,00	2,39	21,36	2,42	2,08	14,60	2,71	-	-
Rioja, La	11,57	-	0,86	26,14	3,16	0,33	22,12	3,04	0,53	-
Ceuta	-	-	-	-	-	-	-	-	-	-
Melilla	-	-	-	-	-	-	-	-	-	-



## 7. Distribución porcentual de las pernoctaciones de los residentes en España según comunidad y ciudad autónoma de procedencia

Destino \ Origen	Total	Andalucía	Aragón	Asturias, P. de	Balears, Illes	Canarias	Cantabria	Castilla y León	Castilla-La Mancha	Cataluña
TOTAL	100,00	12,02	2,43	2,00	0,90	11,20	0,42	3,04	3,47	18,75
Andalucía	100,00	45,54	0,95	2,42	0,49	0,21	0,50	3,06	3,23	4,64
Aragón	100,00	8,17	11,94	0,28	0,76	0,29	0,10	0,97	2,20	28,59
Asturias, P. De	100,00	6,49	2,03	5,98	0,08	1,33	0,62	5,08	2,66	8,96
Balears, Illes	100,00	6,03	1,69	1,40	10,34	0,90	0,46	1,78	4,06	35,11
Canarias	100,00	8,71	0,48	0,51	0,21	58,98	0,19	1,37	0,41	2,32
Cantabria	100,00	5,85	5,66	0,83	0,32	1,24	0,98	14,16	3,22	10,13
Castilla y León	100,00	4,99	1,43	9,85	0,54	0,46	0,55	12,02	3,72	13,13
Castilla-La Mancha	100,00	3,98	0,79	0,34	0,09	0,63	0,05	1,47	10,66	13,31
Cataluña	100,00	2,60	4,76	0,32	0,18	0,20	0,28	1,52	0,62	72,12
Comunitat Valenciana	100,00	1,83	3,09	1,22	0,05	0,27	0,44	4,07	6,99	6,62
Extremadura	100,00	10,94	0,95	3,09	0,41	0,14	1,35	2,07	1,36	9,04
Galicia	100,00	6,91	1,48	8,32	0,16	1,10	1,49	7,91	4,06	8,19
Madrid, C. De	100,00	13,49	1,90	3,52	1,98	5,44	0,77	4,57	2,84	10,94
Murcia, Región de	100,00	7,36	0,48	14,23	0,06	0,10	0,45	2,71	6,67	5,63
Navarra, C. Foral de	100,00	9,09	3,07	0,79	0,00	0,36	0,73	3,79	0,68	28,48
País Vasco	100,00	4,45	5,78	2,22	0,62	0,43	0,83	5,11	1,40	27,37
Rioja, La	100,00	9,62	2,34	0,53	-	0,94	2,99	0,50	1,56	17,73
Ceuta	-	-	-	-	-	-	-	-	-	-
Melilla	-	-	-	-	-	-	-	-	-	-

Destino \ Origen	Comunitat Valenciana	Extremadura	Galicia	Madrid, C. de	Murcia, Región de	Navarra, C. Foral de	País Vasco	Rioja, La	Ceuta	Melilla
TOTAL	8,7	1,09	1,79	25,57	2,29	1,13	4,35	0,67	0,11	0,04
Andalucía	3,36	3,26	0,99	24,68	2,44	0,48	3,00	0,30	0,31	0,13
Aragón	24,1	0,53	1,28	11,05	2,55	1,10	4,83	1,02	0,12	0,13
Asturias, P. de	6,86	1,98	2,05	43,16	1,96	2,35	7,94	0,46	-	-
Balears, Illes	6,55	0,57	1,77	18,73	1,22	1,20	7,48	0,53	0,07	0,11
Canarias	0,83	0,17	1,65	22,30	0,16	0,19	1,41	0,10	0,01	-
Cantabria	5,19	1,24	2,90	33,74	2,18	4,17	5,74	2,34	0,10	-
Castilla y León	5,69	2,17	1,79	31,53	2,40	0,53	8,13	1,06	-	-
Castilla - La Mancha	29,46	0,22	0,04	31,20	5,72	0,08	1,83	0,13	-	-
Cataluña	1,58	0,15	0,62	5,94	0,06	2,42	5,51	1,07	0,02	0,01
Comunitat Valenciana	22,26	0,71	1,64	41,39	2,17	1,26	5,00	0,97	0,01	0,01
Extremadura	3,32	16,18	2,48	31,53	0,47	0,98	15,07	0,61	-	-
Galicia	4,23	1,47	20,25	25,40	0,74	0,84	6,82	0,62	-	0,01
Madrid, C. de	7,61	2,48	7,98	25,99	2,42	1,15	5,40	0,50	0,99	0,03
Murcia, Región de	7,63	0,89	1,04	28,49	20,68	0,08	2,39	0,51	0,60	0,00
Navarra, C. Foral de	16,09	1,11	2,47	14,13	4,05	6,34	8,83	-	-	-
País Vasco	6,08	0,84	4,59	21,94	2,00	1,29	13,45	1,58	-	-
Rioja, La	10,11	-	0,33	20,24	4,08	0,35	25,48	2,94	0,25	-
Ceuta	-	-	-	-	-	-	-	-	-	-
Melilla	-	-	-	-	-	-	-	-	-	-



## 8. Viajeros y pernoctaciones según país de residencia

Países	Viajeros		Pernoctaciones	
	Total	%	Total	%
TOTAL	1.388.534	100,00	10.662.390	100,00
Residentes en España	572.540	41,23	3.739.742	35,07
Residentes en el extranjero	815.995	58,77	6.922.648	64,93
TOTAL residentes en el extranjero	815.995	100,00	6.922.648	100,00
TOTAL residentes en U.E. (sin España)	733.848	89,93	6.323.879	91,35
- Alemania	108.977	13,36	1.046.813	15,12
- Austria	2.810	0,34	21.465	0,31
- Bélgica	10.962	1,34	96.644	1,40
- Dinamarca	13.353	1,64	112.530	1,63
- Finlandia	2.289	0,28	16.430	0,24
- Francia	117.672	14,42	1.032.993	14,92
- Grecia	439	0,05	2.277	0,03
- Irlanda	34.001	4,17	298.637	4,31
- Italia	59.869	7,34	431.877	6,24
- Luxemburgo	831	0,10	6.132	0,09
- Países Bajos	54.718	6,71	527.520	7,62
- Polonia	5.019	0,62	48.134	0,70
- Portugal	8.834	1,08	55.426	0,80
- Reino Unido	289.787	35,51	2.431.996	35,13
- República Checa	3.267	0,40	25.365	0,37
- Suecia	16.084	1,97	129.908	1,88
- Resto de la UE	4.935	0,60	39.732	0,57
Noruega	14.903	1,83	137.807	1,99
Otros países europeos	32.015	3,92	259.686	3,75
Estados Unidos	6.379	0,78	33.208	0,48
Resto de América	8.370	1,03	48.672	0,70
Países africanos	6.729	0,82	46.396	0,67
Resto del mundo	13.749	1,68	73.001	1,05

## Encuesta de ocupación en alojamientos turísticos

### (Campings)

Agosto 2012

Datos provisionales

### 1. Viajeros, pernoctaciones y estancia media según categoría del establecimiento

Categoría	Viajeros			Pernoctaciones			Estancia media
	Total	Residentes en España	Residentes en el extranjero	Total	Residentes en España	Residentes en el extranjero	
TOTAL	1.637.545	1.119.036	518.509	9.492.666	5.944.081	3.548.585	5,80
Lujo y Primera	688.170	433.330	254.841	4.330.542	2.396.032	1.934.510	6,29
Segunda	786.601	562.641	223.960	4.320.715	2.971.575	1.349.140	5,49
Tercera	162.774	123.066	39.708	841.409	576.475	264.934	5,17
Tasa interanual	-5,00	-2,63	-9,76	-2,16	-2,57	-1,46	3,00
Tasa interanual acumulada	-4,01	-4,37	-3,22	-1,14	-3,18	1,46	2,99

### 2. Establecimientos abiertos, capacidad, grado de ocupación y personal empleado según categoría del establecimiento

Categoría	Establecimientos abiertos estimados	Capacidad		Parcelas ocupadas	Grado de ocupación por parcelas	Grado de ocupación en f.semana	Personal empleado
		Plazas estimadas	Parcelas estimadas				
TOTAL	1.185	753.216	232.597	3.611.684	50,09	53,35	11.520
Lujo y Primera	302	314.099	95.076	1.550.162	52,60	55,35	5.386
Segunda	640	357.621	113.001	1.704.450	48,66	52,02	5.009
Tercera	242	81.496	24.520	357.071	46,97	51,68	1.125
Tasa interanual	0,93	1,18	1,51	-2,98	-4,42	-6,51	0,79
Tasa interanual acumulada	2,13	2,16	2,47	-0,72	-3,30	-4,25	1,07

### 3. Viajeros, pernoctaciones y estancia media según comunidades y ciudades autónomas

Comunidades y ciudades autónomas	Viajeros			Pernoctaciones			Estancia media
	Total	Residentes en España	Residentes en el extranjero	Total	Residentes en España	Residentes en el extranjero	
TOTAL	1.637.545	1.119.036	518.509	9.492.666	5.944.081	3.548.585	5,80
Andalucía	198.454	152.604	45.850	830.138	671.161	158.978	4,18
Aragón	94.422	64.830	29.591	366.995	270.436	96.560	3,89
Asturias, Principado de	72.810	57.759	15.051	336.961	292.753	44.208	4,63
Baleares, Illes	8.990	5.052	3.937	58.723	28.325	30.398	6,53
Canarias	6.014	5.633	381	28.142	23.885	4.257	4,68
Cantabria	85.203	62.651	22.552	474.441	390.557	83.884	5,57
Castilla y León	89.773	68.902	20.871	284.276	252.680	31.596	3,17
Castilla - La Mancha	25.935	22.471	3.464	85.442	79.493	5.948	3,29
Cataluña	624.331	350.975	273.355	4.855.524	2.235.796	2.619.728	7,78
Comunitat Valenciana	130.215	101.917	28.297	986.371	716.358	270.013	7,57
Extremadura	30.096	27.143	2.953	95.930	89.556	6.374	3,19
Galicia	99.273	73.531	25.742	374.490	314.008	60.482	3,77
Madrid, Comunidad de	30.866	25.184	5.683	122.934	109.372	13.562	3,98
Murcia, Región de	22.645	19.504	3.141	138.850	112.667	26.183	6,13
Navarra, Comunidad Foral de	36.676	28.731	7.946	144.051	129.646	14.404	3,93
País Vasco	52.316	25.917	26.399	178.989	101.633	77.356	3,42
Rioja, La	29.525	26.230	3.295	130.409	125.754	4.655	4,42
Ceuta	-	-	-	-	-	-	-
Melilla	-	-	-	-	-	-	-

## 4. Establecimientos abiertos, capacidad, grado de ocupación y personal empleado según comunidades y ciudades autónomas

Comunidades y ciudades autónomas	Establecimientos abiertos estimados	Capacidad		Parcelas ocupadas	Grado de ocupación por parcelas	Grado de ocupación en fin de semana	Personal empleado
		Plazas estimadas	Parcelas estimadas				
<b>TOTAL</b>	<b>1.185</b>	<b>753.216</b>	<b>232.597</b>	<b>3.611.684</b>	<b>50,09</b>	<b>53,35</b>	<b>11.520</b>
Andalucía	147	82.387	26.324	300.657	36,84	41,51	1.266
Aragón	93	31.441	9.509	145.369	49,31	51,38	570
Asturias, Principado de	53	27.528	8.482	123.488	46,97	52,30	402
Baleares, Illes	8	3.157	1.276	20.824	52,65	53,15	175
Canarias	7	7.416	1.585	11.844	24,10	30,90	34
Cantabria	48	34.902	10.989	185.311	54,40	60,89	398
Castilla y León	110	43.876	13.521	142.284	33,95	37,47	500
Castilla - La Mancha	30	12.145	3.452	35.470	33,15	42,59	159
Cataluña	340	321.277	98.143	1.719.572	56,52	59,34	5.073
Comunitat Valenciana	108	72.374	22.808	404.854	57,26	58,72	1.146
Extremadura	29	11.672	3.568	43.241	39,10	47,14	232
Galicia	114	39.622	12.705	141.322	35,88	38,14	653
Madrid, Comunidad de	21	17.772	5.974	98.131	52,99	54,12	195
Murcia, Región de	19	15.000	4.944	56.993	37,19	39,75	253
Navarra, Comunidad Foral de	25	13.225	3.452	58.247	54,43	57,92	184
País Vasco	24	12.377	3.616	70.814	63,18	65,22	207
Rioja, La	9	7.045	2.250	53.265	76,38	76,95	72
Ceuta	-	-	-	-	-	-	-
Melilla	-	-	-	-	-	-	-

## 5. Viajeros, pernoctaciones, estancia media, establecimientos, capacidad, grado de ocupación y personal empleado de las provincias con mayor número de pernoctaciones\*

Provincias	Viajeros		Pernoctaciones		Estancia media	Establecimientos abiertos estimados	Parcelas estimadas	Grado de ocupación por parcelas	Personal empleado
	Residentes en España	Residentes en el extranjero	Residentes en España	Residentes en el extranjero					
Girona	128.502	157.843	936.021	1.736.804	9,33	139	46.858	57,68	2.843
Tarragona	103.885	63.205	684.801	587.939	7,62	66	26.858	55,98	1.361
Barcelona	72.049	39.665	408.422	266.672	6,04	75	16.353	59,76	608
Alicante\Alacant	35.117	11.413	227.330	170.451	8,55	34	9.635	57,30	526
Castellón\Castelló	29.554	9.670	262.045	59.915	8,21	39	6.814	58,35	342
Huesca	53.247	24.313	225.803	82.862	3,98	63	6.975	55,97	470
Cádiz	60.358	15.392	238.923	48.971	3,80	34	7.286	45,63	358
Valencia\València	37.247	7.214	226.983	39.646	6,00	35	6.359	56,03	278
Lleida	46.538	12.642	206.551	28.314	3,97	60	8.074	45,00	261
Pontevedra	46.722	12.054	186.589	32.349	3,72	44	6.117	42,42	344
Huelva	20.649	3.366	154.251	7.597	6,74	10	4.839	31,63	238
Málaga	21.842	8.261	103.099	50.225	5,09	30	4.907	42,98	207
Coruña, A	18.707	10.729	109.672	23.130	4,51	49	4.902	33,55	232
Gipúzkoa	17.691	19.218	60.702	56.687	3,18	14	2.324	58,96	118
Almería	17.612	3.999	64.419	14.199	3,64	18	2.637	37,41	148

\*Las provincias pertenecientes a comunidades autónomas uniprovinciales no se han incluido, al estar reflejadas en las tablas anteriores

## 6. Viajeros, pernoctaciones, estancia media, establecimientos, capacidad, grado de ocupación y personal empleado de las zonas turísticas con mayor número de pernoctaciones

Zonas turísticas	Viajeros		Pernoctaciones		Estancia media	Establecimientos abiertos estimados	Parcelas estimadas	Grado de ocupación por parcelas	Personal empleado
	Residentes en España	Residentes en el extranjero	Residentes en España	Residentes en el extranjero					
Costa Brava	106.067	154.028	812.594	1.722.858	9,75	105	42.986	58,32	2.693
Costa Daurada	91.543	56.950	597.953	540.689	7,67	52	24.161	55,82	1.225
P.N. Aiguamolls de l'Empordà	21.043	50.444	130.647	543.525	9,43	22	10.570	61,16	841
Pirineus	81.019	15.893	358.693	39.247	4,11	99	12.355	50,48	442
Costa Blanca	31.741	10.843	197.762	159.847	8,40	29	7.697	65,28	474
Pirineo Aragonés	53.226	22.651	226.578	81.722	4,06	60	6.823	57,01	471
Costa Verde	50.493	12.440	266.276	34.398	4,78	44	7.346	47,65	361
Costa de Castellón	25.856	9.005	242.847	55.775	8,57	31	6.144	59,22	318
Costa de la Luz (Cádiz)	57.879	14.942	233.085	47.966	3,86	26	6.440	48,82	320
Rías Baixas	57.073	14.434	231.213	38.722	3,77	57	7.749	40,04	444
Costa del Sol	18.346	6.199	95.184	43.820	5,66	14	3.562	52,03	151
Terres de l'Ebre	12.343	6.255	86.848	47.250	7,21	14	2.697	57,47	136
Costa de la Luz (Huelva)	16.062	3.069	125.440	6.793	6,91	7	4.333	28,84	205
Costa Valencia	16.621	4.086	95.703	31.384	6,14	11	2.301	53,03	147
Costa Cálida	11.933	2.502	82.242	23.209	7,31	10	3.939	34,11	194

## 7. Viajeros, pernoctaciones, estancia media, establecimientos, capacidad, grado de ocupación y personal empleado de los puntos turísticos con mayor número de pernoctaciones

Puntos turísticos	Viajeros		Pernoctaciones		Estancia media	Establecimientos abiertos estimados	Parcelas estimadas	Grado de ocupación por parcelas	Personal empleado
	Residentes en España	Residentes en el extranjero	Residentes en España	Residentes en el extranjero					
Torroella de Montgrí	5.145	26.739	33.267	360.181	12,34	9	4.712	72,43	422
Castelló d'Empúries	5.515	16.982	48.418	214.237	11,68	5	3.504	65,47	345
Salou	13.987	13.225	106.782	135.780	8,91	4	3.600	66,55	248
Sant Pere Pescador	10.806	27.475	33.891	194.032	5,95	7	3.850	52,06	343
Blanes	11.236	6.877	120.670	105.809	12,50	12	3.901	63,34	210
Pals	7.988	8.197	85.116	126.817	13,09	5	3.352	61,86	203
Calonge	9.208	9.678	71.314	129.925	10,66	4	2.465	64,19	179
Castell-Platja d'Aro	10.307	8.774	75.934	119.168	10,22	7	4.624	44,18	132
Mont-Roig del Camp	6.966	11.309	51.323	141.401	10,55	6	4.441	49,14	255
Tarragona	15.612	8.211	91.605	76.927	7,07	7	2.837	58,63	202
Benidorm	8.472	4.153	47.301	114.116	12,79	9	3.795	70,02	118
Cambrils	17.712	7.092	91.837	43.581	5,46	6	2.961	65,49	114

## 8. Distribución porcentual de los viajeros residentes en España según comunidad y ciudad autónoma de procedencia

Destino \ Origen	Total	Andalucía	Aragón	Asturias, P. de	Balears, Illes	Canarias	Cantabria	Castilla y León	Castilla-La Mancha	Cataluña
TOTAL	100,00	11,19	3,39	2,84	0,24	0,75	1,14	4,89	2,68	32,72
Andalucía	100,00	68,39	1,64	0,49	0,06	0,22	0,21	1,50	1,76	4,77
Aragón	100,00	2,73	23,39	0,39	0,21	0,38	0,31	1,29	0,86	29,61
Asturias, Principado de	100,00	4,44	1,90	22,05	0,16	0,53	3,58	16,88	2,00	8,91
Balears, Illes	100,00	2,80	0,42	0,72	26,89	1,20	0,81	1,08	0,74	38,51
Canarias	100,00	0,14	-	-	-	99,64	-	-	-	0,07
Cantabria	100,00	2,17	2,27	1,84	0,18	0,27	9,96	22,33	0,93	7,33
Castilla y León	100,00	3,58	1,34	17,53	0,06	0,59	2,28	18,86	5,14	4,77
Castilla - La Mancha	100,00	2,73	0,51	0,03	0,22	0,14	0,04	0,90	33,51	3,83
Cataluña	100,00	0,40	3,21	0,10	0,12	0,11	0,16	0,45	0,41	85,54
Comunitat Valenciana	100,00	3,07	2,99	0,26	0,01	0,13	0,31	2,09	6,63	7,23
Extremadura	100,00	7,26	0,23	1,41	0,23	0,89	0,28	20,89	12,87	2,44
Galicia	100,00	2,43	0,76	4,50	0,11	0,20	0,83	5,27	0,86	4,98
Madrid, Comunidad de	100,00	2,53	0,07	0,37	0,10	0,29	0,44	0,91	1,96	2,41
Murcia, Región de	100,00	6,89	0,15	0,24	0,20	0,07	0,74	1,02	3,34	3,38
Navarra, C. Foral de	100,00	1,70	1,25	0,42	0,08	0,11	0,68	0,97	0,80	14,35
País Vasco	100,00	4,29	4,06	0,70	0,19	0,20	0,45	2,04	0,85	20,54
Rioja, La	100,00	0,29	1,36	0,27	0,16	0,36	0,84	0,40	0,04	4,79
Ceuta	-	-	-	-	-	-	-	-	-	-
Melilla	-	-	-	-	-	-	-	-	-	-

Destino \ Origen	Comunitat Valenciana	Extremadura	Galicia	Madrid, C. de	Murcia, Región	Navarra, C. Foral de	País Vasco	Rioja, La	Ceuta	Melilla
TOTAL	8,26	1,32	4,84	10,38	2,23	2,43	9,98	0,63	0,07	0,02
Andalucía	3,84	2,29	0,75	6,48	2,97	0,41	3,70	0,21	0,26	0,05
Aragón	13,00	0,35	0,76	8,05	1,36	4,48	12,05	0,62	0,08	0,07
Asturias, Principado de	3,54	1,44	4,16	15,98	1,26	1,31	10,78	0,91	0,13	0,04
Balears, Illes	6,24	1,09	0,72	6,21	-	1,44	10,71	-	0,42	-
Canarias	-	-	-	0,15	-	-	-	-	-	-
Cantabria	2,82	0,93	1,84	10,23	0,47	2,97	29,93	3,47	0,02	0,05
Castilla y León	3,32	0,69	2,06	25,67	1,00	1,58	10,53	1,01	0,01	-
Castilla - La Mancha	26,14	0,52	1,04	12,05	16,73	0,12	1,30	0,08	0,12	-
Cataluña	2,27	0,09	0,28	1,67	0,17	1,35	3,44	0,24	-	-
Comunitat Valenciana	47,20	0,55	0,54	21,01	3,39	1,13	3,26	0,19	0,01	-
Extremadura	1,36	27,08	0,94	17,56	0,22	0,74	5,14	0,23	0,22	-
Galicia	1,79	0,27	60,72	7,74	0,49	1,16	7,47	0,40	0,02	-
Madrid, Comunidad de	1,44	0,34	0,83	84,82	0,97	0,32	2,09	-	0,10	-
Murcia, Región de	25,27	0,10	0,21	9,38	46,43	0,50	1,88	0,18	-	-
Navarra, C. Foral de	4,76	0,84	0,86	3,93	0,26	24,94	43,08	0,98	-	-
País Vasco	4,04	0,45	1,14	8,46	0,68	19,27	31,11	1,44	0,08	0,02
Rioja, La	1,45	0,51	0,33	1,70	0,05	2,19	82,07	3,15	0,04	-
Ceuta	-	-	-	-	-	-	-	-	-	-
Melilla	-	-	-	-	-	-	-	-	-	-

## 9. Distribución porcentual de las pernoctaciones de los residentes en España según comunidad y ciudad autónoma de procedencia

Destino \ Origen	Total	Andalucía	Aragón	Asturias, P. de	Balears, Illes	Canarias	Cantabria	Castilla y León	Castilla-La Mancha	Cataluña
TOTAL	100,00	9,21	3,08	3,25	0,13	0,53	1,12	3,80	1,88	37,55
Andalucía	100,00	69,99	1,24	0,48	0,04	0,14	0,25	1,51	1,34	3,93
Aragón	100,00	2,54	23,27	0,33	0,15	0,24	0,32	1,10	0,54	32,23
Asturias, Principado de	100,00	3,15	1,83	37,59	0,07	0,25	2,00	11,55	1,89	7,68
Balears, Illes	100,00	4,05	1,32	0,75	14,41	0,77	0,64	0,89	0,89	46,86
Canarias	100,00	0,09	-	-	-	99,80	-	-	-	0,04
Cantabria	100,00	1,02	2,31	1,04	0,07	0,11	11,13	17,24	0,84	4,41
Castilla y León	100,00	2,23	1,33	21,74	0,02	0,24	2,16	20,72	2,87	3,57
Castilla - La Mancha	100,00	1,83	0,22	0,11	0,11	0,07	0,01	0,33	29,54	3,18
Cataluña	100,00	0,23	2,93	0,12	0,06	0,06	0,11	0,43	0,24	87,14
Comunitat Valenciana	100,00	2,25	2,84	0,32	0,04	0,11	0,23	2,35	4,87	7,43
Extremadura	100,00	9,06	0,13	2,04	0,06	0,57	0,11	11,21	12,41	2,73
Galicia	100,00	1,54	0,50	3,51	0,07	0,18	0,52	5,40	0,52	3,19
Madrid, Comunidad de	100,00	1,95	0,16	0,26	0,02	0,16	0,38	0,53	1,87	2,19
Murcia, Región de	100,00	7,72	0,35	0,62	0,07	-	0,96	1,99	4,07	3,12
Navarra, C. Foral de	100,00	1,17	0,71	0,19	0,07	0,18	0,44	0,66	0,73	12,21
País Vasco	100,00	2,77	3,67	0,55	0,10	0,08	0,42	1,43	1,03	15,21
Rioja, La	100,00	0,16	0,39	0,15	0,03	0,14	0,48	0,34	0,03	2,16
Ceuta	-	-	-	-	-	-	-	-	-	-
Melilla	-	-	-	-	-	-	-	-	-	-

Destino \ Origen	Comunitat Valenciana	Extremadura	Galicia	Madrid, C. de	Murcia, Región	Navarra, C. Foral de	País Vasco	Rioja, La	Ceuta	Melilla
TOTAL	9,17	0,99	4,20	9,07	1,98	1,85	11,54	0,59	0,04	0,02
Andalucía	3,11	2,35	0,61	7,55	2,22	0,42	4,40	0,16	0,22	0,03
Aragón	14,95	0,29	0,64	8,05	1,58	2,82	10,43	0,46	0,03	0,02
Asturias, Principado de	3,34	0,97	2,09	15,33	0,89	0,95	9,21	0,94	0,06	0,21
Balears, Illes	7,74	0,60	0,80	7,15	0,93	0,95	10,08	0,87	0,30	-
Canarias	-	-	-	0,07	-	-	-	-	-	-
Cantabria	2,03	0,80	0,94	7,57	0,28	2,33	45,49	2,38	-	0,02
Castilla y León	3,48	0,41	1,19	18,16	0,59	1,63	18,67	0,96	0,01	-
Castilla - La Mancha	30,28	0,27	0,62	10,60	21,35	0,10	1,20	0,05	0,13	-
Cataluña	1,46	0,08	0,20	1,39	0,11	1,39	3,83	0,23	-	-
Comunitat Valenciana	49,77	0,42	0,37	20,27	3,17	0,78	4,48	0,30	0,02	-
Extremadura	1,33	30,54	0,92	19,35	0,61	0,77	7,58	0,44	0,14	-
Galicia	1,35	0,21	70,01	6,02	0,58	0,53	5,56	0,28	0,02	-
Madrid, Comunidad de	1,46	0,41	0,82	87,08	0,78	0,21	1,60	-	0,12	-
Murcia, Región de	22,67	0,09	0,31	13,94	41,43	0,24	2,27	0,16	-	-
Navarra, C. Foral de	3,70	0,46	0,52	3,36	0,33	22,24	52,51	0,51	-	-
País Vasco	3,50	0,48	0,62	6,99	0,41	13,16	48,40	1,14	0,02	-
Rioja, La	0,96	0,40	0,21	0,53	0,01	1,22	86,78	6,01	0,01	-
Ceuta	-	-	-	-	-	-	-	-	-	-
Melilla	-	-	-	-	-	-	-	-	-	-

## 10. Viajeros y pernoctaciones según país de residencia

Países	Viajeros		Pernoctaciones	
	Total	%	Total	%
TOTAL	1.637.545	100,00	9.492.666	100,00
Residentes en España	1.119.036	68,34	5.944.081	62,62
Residentes en el extranjero	518.509	31,66	3.548.585	37,38
TOTAL residentes en el extranjero	518.509	100,00	3.548.585	100,00
TOTAL residentes en U.E. (sin España)	495.398	95,54	3.452.000	97,28
- Alemania	63.284	12,20	393.083	11,08
- Austria	2.744	0,53	8.934	0,25
- Bélgica	20.885	4,03	165.422	4,66
- Dinamarca	1.783	0,34	13.937	0,39
- Finlandia	481	0,09	1.625	0,05
- Francia	211.127	40,72	1.280.334	36,08
- Grecia	180	0,03	295	0,01
- Irlanda	5.596	1,08	79.691	2,25
- Italia	40.567	7,82	124.608	3,51
- Luxemburgo	2.050	0,40	8.370	0,24
- Países Bajos	71.416	13,77	893.198	25,17
- Polonia	5.128	0,99	21.233	0,60
- Portugal	23.453	4,52	64.470	1,82
- Reino Unido	39.578	7,63	373.918	10,54
- República Checa	2.405	0,46	8.550	0,24
- Suecia	725	0,14	3.556	0,10
- Resto de la UE	3.996	0,77	10.774	0,30
Otros países europeos	8.643	1,67	37.483	1,06
Estados Unidos	1.055	0,20	3.569	0,10
Resto de América	3.144	0,61	8.210	0,23
Países africanos	463	0,09	1.098	0,03
Resto del mundo	9.806	1,89	46.225	1,30



## Encuesta de ocupación en alojamientos turísticos (Alojamientos de turismo rural)

Agosto 2012

Datos provisionales

### 1. Número de viajeros, pernoctaciones y estancia media según comunidades y ciudades autónomas

Comunidades y ciudades autónomas	Viajeros			Pernoctaciones			Estancia media
	Total	Residentes en España	Residentes en el extranjero	Total	Residentes en España	Residentes en el extranjero	
<b>TOTAL</b>	<b>374.028</b>	<b>309.883</b>	<b>64.145</b>	<b>1.572.281</b>	<b>1.249.071</b>	<b>323.210</b>	<b>4,20</b>
Andalucía	22.636	16.962	5.673	107.736	69.637	38.099	4,76
Aragón	16.662	14.747	1.915	87.247	76.516	10.731	5,24
Asturias, Principado de	43.406	40.787	2.619	205.952	191.270	14.682	4,74
Balears, Illes	23.569	5.462	18.107	125.637	27.279	98.357	5,33
Canarias	5.100	2.991	2.109	31.388	16.636	14.752	6,15
Cantabria	36.862	31.378	5.484	122.206	105.665	16.541	3,32
Castilla y León	70.017	64.286	5.732	240.749	226.398	14.351	3,44
Castilla-La Mancha	17.204	15.755	1.450	61.719	56.429	5.290	3,59
Cataluña	35.064	26.768	8.295	212.015	147.431	64.583	6,05
Comunitat Valenciana	14.150	12.202	1.948	58.691	48.335	10.357	4,15
Extremadura	10.783	10.317	466	31.082	29.378	1.705	2,88
Galicia	26.867	22.520	4.347	75.290	63.192	12.098	2,80
Madrid, C. de	11.776	11.099	677	28.788	27.034	1.754	2,44
Murcia, Región de	4.916	4.730	186	26.450	25.375	1.075	5,38
Navarra, C. Foral de	14.438	12.495	1.943	74.172	68.381	5.790	5,14
País Vasco	17.098	14.112	2.986	73.103	60.615	12.488	4,28
Rioja, La	3.481	3.274	207	10.056	9.498	558	2,89
Ceuta	-	-	-	-	-	-	-
Melilla	-	-	-	-	-	-	-
Tasa interanual	-2,67	-5,88	16,51	-7,72	-11,27	9,16	-5,19
Tasa interanual acumulada	-2,56	-5,20	14,76	-4,17	-8,34	12,12	-1,66

### 2. Alojamientos de turismo rural abiertos y plazas estimados, grados de ocupación y personal empleado según comunidades y ciudades autónomas

Comunidades y ciudades autónomas	Nº de aloj. rurales abiertos estimados	Nº de plazas estimadas	Grado de ocupación			Personal empleado
			Por plazas	Por plazas en fin de semana	Por habitaciones	
<b>TOTAL</b>	<b>15.912</b>	<b>149.164</b>	<b>33,46</b>	<b>38,24</b>	<b>38,73</b>	<b>23.366</b>
Andalucía	1.430	11.942	28,81	34,02	36,32	2.079
Aragón	1.154	8.975	30,89	33,12	34,96	1.262
Asturias, Principado de	1.422	13.091	49,17	52,91	57,50	1.794
Balears, Illes	288	5.327	73,19	73,72	75,62	1.555
Canarias	646	3.927	25,70	26,45	34,23	844
Cantabria	470	8.301	46,76	51,18	53,61	780
Castilla y León	3.356	30.135	25,63	32,66	29,73	4.720
Castilla-La Mancha	1.543	12.639	15,68	20,50	17,88	2.320
Cataluña	1.754	14.082	47,80	52,65	53,80	2.185
Comunitat Valenciana	1.017	9.578	19,68	22,42	27,45	1.480
Extremadura	503	6.027	16,55	22,80	18,36	763
Galicia	571	7.185	33,30	36,77	34,26	1.014
Madrid, C. de	237	4.210	21,91	32,00	26,36	579
Murcia, Región de	286	3.234	26,23	33,45	32,95	457
Navarra, C. Foral de	719	5.196	45,63	49,51	53,58	912
País Vasco	398	4.198	54,85	58,72	59,92	482
Rioja, La	118	1.117	28,69	35,48	29,61	138
Ceuta	-	-	-	-	-	-
Melilla	-	-	-	-	-	-
Tasa interanual	1,67	2,72	-10,10	-14,45	-8,78	-2,04
Tasa interanual acumulada	2,66	3,33	-7,37	-8,21	-6,17	-1,36

### 3. Número de viajeros, pernoctaciones y estancia media de las provincias con mayor número de pernoctaciones<sup>1</sup>

Provincias	Viajeros			Pernoctaciones			Estancia media
	Total	Residentes en España	Residentes en el extranjero	Total	Residentes en España	Residentes en el extranjero	
Girona	15.078	11.795	3.283	90.774	66.690	24.083	6,02
Huesca	9.998	8.371	1.627	55.114	46.917	8.197	5,51
Barcelona	8.203	5.210	2.993	54.943	26.190	28.752	6,70
Ávila	11.747	11.422	324	46.023	44.011	2.012	3,92
Lleida	7.720	6.864	856	46.016	41.659	4.357	5,96
Gipuzkoa	8.924	7.408	1.516	41.598	35.087	6.511	4,66
Málaga	5.664	3.236	2.428	38.608	16.735	21.872	6,82
León	11.423	9.834	1.588	36.661	33.638	3.023	3,21
Salamanca	8.795	8.262	533	31.693	30.301	1.391	3,60
Soria	7.171	6.932	239	29.410	28.562	848	4,10
Burgos	8.970	7.785	1.185	27.784	25.322	2.462	3,10
Cáceres	9.369	8.943	426	27.696	26.227	1.469	2,96
Coruña, A	9.014	7.798	1.217	25.906	22.505	3.402	2,87
Albacete	5.174	4.997	176	25.867	25.056	811	5,00
Valencia\València	6.324	4.986	1.338	25.615	18.897	6.718	4,05

### 4. Alojamientos de turismo rural abiertos y plazas estimados, grados de ocupación y personal empleado de las provincias con mayor número de pernoctaciones<sup>1</sup>

Provincias	Nº de aloj. rurales abiertos estimados	Nº de plazas estimadas	Grado de ocupación			Personal empleado
			Por plazas	Por plazas en fin de semana	Por habitaciones	
Girona	585	4.907	58,48	63,10	65,74	793
Huesca	605	4.550	38,24	40,88	41,59	656
Barcelona	443	3.834	45,71	53,33	50,17	578
Ávila	753	5.697	25,93	35,11	28,75	1.119
Lleida	537	3.751	39,30	41,49	46,75	605
Gipuzkoa	176	1.933	67,30	70,05	74,20	224
Málaga	559	3.787	32,51	34,81	43,74	728
León	454	4.194	28,04	34,39	33,78	703
Salamanca	478	3.832	26,54	30,39	30,79	623
Soria	314	2.996	31,30	39,54	34,20	393
Burgos	356	3.674	24,25	32,20	28,82	442
Cáceres	442	5.360	16,60	22,39	18,35	672
Coruña, A	163	2.015	40,44	40,72	41,08	271
Albacete	672	4.056	20,49	25,51	22,27	1.107
Valencia\València	306	3.471	23,68	27,87	27,77	485

<sup>1</sup>Las provincias pertenecientes a comunidades autónomas uniprovinciales no se han incluido, al estar reflejadas en las tablas anteriores.

## 5. Viajeros, pernoctaciones, estancia media, capacidad y grado de ocupación de las zonas con mayor número de pernoctaciones

Zonas	Viajeros		Pernoctaciones		Estancia media	Capacidad		Grado de ocupación		
	Residentes en España	Residentes en el extranjero	Residentes en España	Residentes en el extranjero		Establecimientos	Plazas estimadas	Por plazas	Por plazas en fin de semana	Por habitaciones
Isla de Mallorca	3.591	15.295	16.797	84.056	5,34	239	4.386	71,35	71,23	73,35
Costa Verde	16.461	1.016	81.446	5.753	4,99	468	4.956	54,76	62,18	64,52
Pirineus	10.640	1.281	67.803	11.824	6,68	728	5.444	46,33	49,91	50,76
Pirineo Navarro	10.984	782	65.201	4.495	5,92	630	4.466	49,87	52,14	58,88
Costa Brava	8.098	3.113	37.734	21.337	5,27	359	3.090	60,69	66,11	68,74
Pirineo Aragonés	8.263	1.583	44.207	7.702	5,27	560	4.263	38,39	41,58	42,41
P.Nacional Picos de Europa	10.092	812	40.680	5.936	4,28	256	2.538	58,24	64,50	67,18
Catalunya Central	2.570	1.640	16.477	17.012	7,95	272	2.284	46,88	52,70	55,20
Rías Baixas	5.103	1.057	18.768	5.208	3,89	148	1.827	41,78	44,82	43,72
Pirineo Vasco	3.803	629	17.042	1.962	4,29	132	1.371	43,70	51,14	46,30
Costa de Gipuzkoa	2.341	777	14.317	4.026	5,88	60	686	82,51	85,42	97,90
Islas de Ibiza-Formentera	689	1.787	4.033	9.731	5,56	28	521	82,60	87,56	87,54
Costa Daurada	1.450	1.016	6.659	6.757	5,44	116	981	43,14	49,52	47,86
P.Natural de Oyambre	2.858	570	11.517	1.448	3,78	53	913	45,28	52,33	50,62
Terres de Lleida	1.684	327	9.483	1.654	5,54	130	1.003	35,54	41,48	42,93

## 6. Viajeros, pernoctaciones, estancia media, capacidad, grado de ocupación y personal empleado en la modalidad *casa rural* por comunidades y ciudades autónomas<sup>2</sup>

Comunidades y ciudades autónomas	Viajeros		Pernoctaciones		Estancia media	Capacidad		G. de ocupación		Personal empleado
	Residentes en España	Residentes en el extranjero	Residentes en España	Residentes en el extranjero		Establecimientos	Plazas estimadas	Por plazas	Por plazas en fin de semana	
TOTAL	171.127	32.124	799.085	183.503	4,83	12.935	99.510	31,38	35,54	16.941
Andalucía	15.311	5.245	64.929	36.372	4,93	1.403	11.431	28,29	33,45	1.995
Aragón	9.824	1.596	44.732	8.715	4,68	847	6.556	25,97	28,00	929
Asturias, Principado de	17.368	1.018	95.771	8.090	5,65	968	6.106	52,14	53,85	1.070
Balears, Illes	1.125	4.186	4.692	18.489	4,36	72	982	72,91	73,07	227
Canarias	1.818	1.165	13.632	10.257	8,01	619	3.172	24,19	24,43	717
Cantabria	5.553	622	28.986	5.994	5,66	142	2.167	51,54	54,29	183
Castilla y León	31.205	1.395	152.852	7.692	4,92	2.800	18.769	27,44	33,38	3.437
Castilla-La Mancha	14.379	1.427	51.935	5.264	3,62	1.504	11.849	15,51	20,27	2.248
Cataluña	19.841	6.791	116.960	49.498	6,25	1.479	11.181	47,28	51,86	1.785
Comunitat Valenciana	9.359	1.917	36.236	9.945	4,10	979	7.455	19,87	21,79	1.357
Extremadura	3.881	365	15.089	816	3,75	317	2.868	17,79	22,37	457
Galicia	13.756	2.541	38.714	7.874	2,86	404	4.796	30,95	33,94	657
Madrid, C. de	745	-	2.099	379	3,33	58	584	13,69	23,04	125
Murcia, Región de	4.119	102	24.534	915	6,03	276	2.968	27,49	34,55	419
Navarra, C. Foral de	12.495	1.943	68.381	5.790	5,14	719	5.196	45,63	49,51	912
País Vasco	7.075	1.604	30.044	6.855	4,25	230	2.313	50,33	54,60	285
Rioja, La	3.274	207	9.498	558	2,89	118	1.117	28,69	35,48	138
Ceuta	-	-	-	-	-	-	-	-	-	-
Melilla	-	-	-	-	-	-	-	-	-	-

<sup>2</sup> Para favorecer la comparabilidad de los datos entre comunidades autónomas (y dado que cada una tiene una regulación diferente sobre los alojamientos de turismo rural y sus características), se ha realizado una agrupación estadística de alojamientos similares en base a su ubicación, capacidad, etc.

Las variables que aparecen en la tabla son estimaciones realizadas con esos alojamientos recogidos en la modalidad *casa rural*.

## 7. Distribución porcentual de los viajeros españoles según comunidad y ciudad autónoma de procedencia

Origen \ Destino	Total	Andalucía	Aragón	Asturias, P. de	Balears, Illes	Canarias	Cantabria	Castilla y León	Castilla-La Mancha	Cataluña
TOTAL	100,00	8,51	2,30	1,98	1,14	1,45	1,38	4,98	3,00	20,46
Andalucía	100,00	63,63	0,21	0,28	0,12	0,38	0,38	0,48	2,07	8,68
Aragón	100,00	4,20	12,02	-	0,83	1,24	-	2,48	1,71	33,97
Asturias, P. de	100,00	7,44	2,26	6,29	1,59	1,08	2,96	5,36	1,48	9,52
Balears, Illes	100,00	2,91	0,16	1,92	33,62	0,50	0,16	0,51	0,36	36,56
Canarias	100,00	1,07	0,16	-	0,15	72,81	1,18	1,90	-	7,10
Cantabria	100,00	5,71	3,98	1,94	0,92	1,25	3,41	9,73	3,68	11,33
Castilla y León	100,00	5,31	1,37	2,95	0,27	1,10	1,30	11,03	3,70	9,68
Castilla-La Mancha	100,00	2,67	3,27	-	-	-	0,23	6,43	15,91	7,82
Cataluña	100,00	1,12	0,71	-	0,47	0,29	0,09	-	1,31	86,27
Comunitat Valenciana	100,00	1,00	0,98	0,44	-	-	1,61	-	0,87	17,32
Extremadura	100,00	9,12	0,95	0,18	-	0,26	0,09	1,10	2,88	6,20
Galicia	100,00	7,70	0,65	2,39	1,12	1,13	1,38	3,25	1,81	13,98
Madrid, C. de	100,00	2,84	0,32	1,59	-	0,98	-	0,95	2,91	5,58
Murcia, Región de	100,00	1,22	-	-	-	-	-	-	0,47	4,77
Navarra, C. Foral de	100,00	14,63	3,05	-	-	-	1,83	0,61	0,61	34,76
País Vasco	100,00	5,57	4,31	0,89	0,39	0,19	0,57	2,61	3,10	35,46
Rioja, La	100,00	1,10	4,40	-	-	0,55	5,22	4,67	0,55	19,23
Ceuta	-	-	-	-	-	-	-	-	-	-
Melilla	-	-	-	-	-	-	-	-	-	-

Origen \ Destino	Comunitat Valenciana	Extremadura	Galicia	Madrid, C. De	Murcia, Región de	Navarra, C. Foral de	País Vasco	Rioja, La	Ceuta	Melilla
TOTAL	10,32	2,09	3,87	27,00	2,90	1,03	6,77	0,71	0,08	0,02
Andalucía	4,76	0,79	0,54	9,21	5,59	0,15	2,29	0,45	-	-
Aragón	18,74	0,73	0,83	10,46	1,31	1,24	9,62	0,43	-	0,21
Asturias, P. de	9,80	1,92	4,84	35,71	1,81	1,31	6,33	0,29	-	-
Balears, Illes	2,79	-	0,79	17,49	0,33	0,81	1,08	-	-	-
Canarias	-	-	0,15	14,79	-	-	0,70	-	-	-
Cantabria	7,53	1,33	4,48	27,24	1,63	2,20	11,81	1,69	-	0,14
Castilla y León	5,26	0,89	3,87	39,87	1,80	1,37	9,81	0,34	0,09	-
Castilla-La Mancha	17,48	1,59	0,93	29,42	9,53	0,26	3,43	0,23	0,79	-
Cataluña	2,69	-	0,09	3,13	0,94	0,89	2,00	-	-	-
Comunitat Valenciana	64,10	-	-	13,10	-	-	0,56	-	-	-
Extremadura	6,00	35,87	1,07	29,46	1,04	1,15	4,44	-	0,18	-
Galicia	5,73	1,26	22,06	28,59	1,57	0,81	5,50	1,07	-	-
Madrid, C. de	5,72	1,03	1,80	72,64	2,42	-	1,22	-	-	-
Murcia, Región de	27,70	-	-	8,56	56,21	-	1,08	-	-	-
Navarra, C. Foral de	9,76	-	1,22	17,99	-	-	9,76	5,49	0,30	-
País Vasco	12,29	0,83	1,86	16,95	1,19	1,71	11,57	0,51	-	-
Rioja, La	12,91	-	-	23,08	3,30	0,55	18,68	5,22	0,55	-
Ceuta	-	-	-	-	-	-	-	-	-	-
Melilla	-	-	-	-	-	-	-	-	-	-

## 8. Distribución porcentual de las pernoctaciones de los españoles según comunidad y ciudad autónoma de procedencia

Destino \ Origen	Total	Andalucía	Aragón	Asturias, P. de	Balears, Illes	Canarias	Cantabria	Castilla y León	Castilla-La Mancha	Cataluña
TOTAL	100,00	9,51	2,40	1,15	1,10	1,69	0,94	3,83	2,80	25,76
Andalucía	100,00	64,73	0,33	0,20	0,06	0,52	0,23	0,28	0,73	9,81
Aragón	100,00	5,67	11,71	-	1,45	0,48	-	1,52	2,25	40,11
Asturias, P. de	100,00	10,28	1,39	2,50	1,10	0,56	1,45	3,34	1,79	10,13
Balears, Illes	100,00	1,84	0,03	1,06	24,02	0,10	0,03	0,47	0,29	47,18
Canarias	100,00	0,38	0,17	-	0,03	76,69	0,59	1,45	0,11	7,64
Cantabria	100,00	6,93	4,32	0,84	1,01	1,40	2,92	7,57	4,13	12,79
Castilla y León	100,00	5,90	1,29	2,84	0,16	1,21	0,70	10,07	3,20	11,70
Castilla-La Mancha	100,00	4,39	1,96	-	-	-	0,06	6,64	16,37	7,50
Cataluña	100,00	1,90	0,96	0,02	0,85	0,32	0,05	-	0,95	86,19
Comunitat Valenciana	100,00	0,38	0,99	0,11	-	-	1,69	0,43	1,46	17,06
Extremadura	100,00	8,12	0,78	0,10	-	0,23	0,03	2,21	3,17	15,29
Galicia	100,00	8,09	1,23	1,88	1,56	1,36	0,63	3,48	1,74	15,24
Madrid, C. de	100,00	3,73	0,39	0,69	-	1,63	-	0,80	2,18	5,34
Murcia, Región de	100,00	2,67	-	-	-	-	-	-	0,14	5,73
Navarra, C. Foral de	100,00	14,76	5,46	-	-	-	2,34	0,22	2,51	40,22
País Vasco	100,00	5,64	3,70	0,64	0,51	0,72	0,84	2,38	3,07	40,49
Rioja, La	100,00	3,13	5,11	-	-	0,57	6,72	3,03	0,38	22,73
Ceuta	-	-	-	-	-	-	-	-	-	-
Melilla	-	-	-	-	-	-	-	-	-	-

Destino \ Origen	Comunitat Valenciana	Extremadura	Galicia	Madrid, C. De	Murcia, Región	Navarra, C. Foral de	País Vasco	Rioja, La	Ceuta	Melilla
TOTAL	10,44	1,51	2,42	25,47	3,16	1,02	6,32	0,42	0,04	0,01
Andalucía	4,78	0,23	0,47	9,37	3,69	0,04	4,21	0,16	0,16	-
Aragón	16,13	0,71	0,16	9,52	2,83	1,19	6,07	0,16	-	0,04
Asturias, P. de	9,48	2,61	2,83	42,93	1,56	1,60	6,08	0,39	-	-
Balears, Illes	2,88	-	0,54	16,25	0,71	0,55	4,03	-	-	-
Canarias	-	-	0,03	12,66	-	-	0,25	-	-	-
Cantabria	8,16	1,06	3,13	32,14	2,29	1,91	8,26	1,02	-	0,13
Castilla y León	6,52	0,60	3,05	37,46	1,50	1,41	12,10	0,19	0,07	-
Castilla-La Mancha	21,45	3,07	1,11	21,48	9,43	0,51	5,68	0,06	0,28	-
Cataluña	2,56	-	0,05	1,91	1,18	0,61	2,24	0,23	-	-
Comunitat Valenciana	60,73	-	-	15,58	0,26	0,79	0,51	-	-	-
Extremadura	6,34	26,88	0,63	27,39	0,76	0,72	7,28	-	0,06	-
Galicia	6,82	0,72	17,56	30,65	1,47	0,76	6,11	0,71	-	-
Madrid, C. de	4,55	0,85	1,73	75,60	1,41	-	1,12	-	-	-
Murcia, Región de	21,07	-	-	8,91	60,09	-	1,40	-	-	-
Navarra, C. Foral de	8,91	-	0,67	15,65	0,78	0,39	6,07	1,95	0,06	-
País Vasco	11,37	0,53	1,74	19,13	1,70	1,42	5,69	0,44	-	-
Rioja, La	15,72	-	-	21,12	2,27	0,19	15,63	3,22	0,19	-
Ceuta	-	-	-	-	-	-	-	-	-	-
Melilla	-	-	-	-	-	-	-	-	-	-

## 9. Viajeros y pernoctaciones según país de residencia

	Viajeros		Pernoctaciones	
	Total	%	Total	%
TOTAL	374.028	100,00	1.572.281	100,00
Residentes en España	309.883	82,85	1.249.071	79,44
Residentes en el extranjero	64.145	17,15	323.210	20,56
TOTAL residentes en el extranjero	64.145	100,00	323.210	100,00
TOTAL residentes en U.E. (sin España)	57.124	89,05	301.214	93,19
- Alemania	14.529	22,65	86.070	26,63
- Bélgica	2.688	4,19	18.405	5,69
- Francia	16.469	25,67	83.317	25,78
- Italia	4.097	6,39	14.662	4,54
- Países Bajos	4.362	6,80	29.280	9,06
- Portugal	893	1,39	2.927	0,91
- Reino Unido	11.454	17,86	56.078	17,35
Suiza	1.394	2,17	5.661	1,75
Resto de Europa	3.660	5,71	13.790	4,27
Estados Unidos	1.412	2,20	4.114	1,27
Resto del mundo	3.187	4,97	8.905	2,76

## Índice de Precios de Apartamentos Turísticos (IPAP). Base 2002

Agosto 2012

Datos provisionales

### Índice general nacional y desglose por tarifas

	Índice	Tasa de variación interanual
TOTAL	133,17	1,15
Normal	128,06	-0,49
Fin de semana	122,73	0,19
Tour-operadores y agencias de viajes	139,66	3,10

### Índice general nacional y desglose por modalidades

	Índice	Tasa de variación interanual
TOTAL	133,17	1,15
Estudio	137,78	2,52
Apartamentos de 2/4 plazas	133,25	1,56
Apartamentos de 4/6 plazas	131,46	-0,12



## Índice de Precios de Acampamentos Turísticos (IPAC). Base 2002 Agosto 2012

Datos provisionales

### Índice general nacional y desglose por tarifas

	Índice	Tasa de variación interanual
TOTAL	152,11	0,95
Tarifa normal	154,93	1,05
Tarifa especial para estancias hasta un mes	100,66	1,32
Tarifa especial para estancias superiores a un mes	147,61	0,20

### Índice general nacional y desglose por categorías

	Índice	Tasa de variación interanual
TOTAL	152,11	0,95
Lujo y primera	158,98	0,66
Segunda	147,42	1,25
Tercera	140,92	1,83

## Índice de Precios de Alojamientos de Turismo Rural (IPTR). Base 2002 Agosto 2012

Datos provisionales

### Índices generales de comunidades y ciudades autónomas y Total Nacional

	Índice	Tasa de variación interanual
<b>TOTAL</b>	<b>129,84</b>	<b>-0,76</b>
Andalucía	122,13	-5,11
Aragón	143,81	4,67
Asturias, Principado de	123,77	-4,12
Baleares, Illes	131,63	5,22
Canarias	114,11	0,01
Cantabria	123,54	-3,85
Castilla y León	128,20	-1,00
Castilla - La Mancha	124,68	-0,55
Cataluña	138,19	-1,22
Comunitat Valenciana	127,21	-1,59
Extremadura	106,36	-0,32
Galicia	120,05	-1,09
Madrid, Comunidad de	134,71	-2,78
Murcia, Región de	141,60	-2,32
Navarra, Comunidad Foral de	179,03	2,25
País Vasco	129,85	-3,10
Rioja, La	125,36	1,67
Ceuta	-	-
Melilla	-	-

### Índice general nacional y desglose por tarifas

	Índice	Tasa de variación interanual
<b>TOTAL</b>	<b>129,84</b>	<b>-0,76</b>
Normal	129,65	-0,66
Fin de semana	131,18	-0,94

### Índice general nacional y desglose por modalidad de alquiler

	Índice	Tasa de variación interanual
<b>TOTAL</b>	<b>129,84</b>	<b>-0,76</b>
Uso compartido (alquiler por habitaciones)	124,71	0,61
Uso completo (alquiler vivienda completa)	132,53	-1,53