

30 de noviembre de 2012

**Encuestas de ocupación en alojamientos turísticos extrahoteleros**  
Octubre 2012. *Datos provisionales*

**Las pernoctaciones en alojamientos turísticos extrahoteleros  
descienden un 1,5% en octubre respecto al mismo mes de 2011**

Las pernoctaciones en alojamientos turísticos extrahoteleros (apartamentos, campings y alojamientos de turismo rural) superan los 6,3 millones en octubre, un 1,5% menos que en el mismo mes de 2011. Las pernoctaciones de residentes disminuyen un 5,6%, mientras que las de no residentes aumentan un 0,1%. La estancia media sube un 1,9% y se sitúa en 5,6 pernoctaciones por viajero.

Durante los 10 primeros meses del año, las pernoctaciones se reducen un 1,4% respecto al mismo periodo del año anterior.

Los viajeros y pernoctaciones en alojamientos turísticos colectivos extrahoteleros durante el mes de octubre son:

Octubre 2012	Viajeros	Pernoctaciones
Residentes en España	543.919	1.631.630
UE (sin España)	503.487	4.151.649
Resto del mundo	80.469	567.446
<b>TOTAL</b>	<b>1.127.875</b>	<b>6.350.725</b>

**Apartamentos turísticos**

Las pernoctaciones en apartamentos turísticos disminuyen un 0,8% en octubre. Las pernoctaciones de residentes descienden un 7,8%, mientras que las de no residentes experimentan un crecimiento del 0,6%.

La estancia media aumenta un 1,3%, situándose en 7,0 pernoctaciones por viajero.

En octubre se ocupan el 32,8% de las plazas ofertadas por los apartamentos turísticos, un 3,6% menos que en el mismo mes de 2011. El grado de ocupación por plazas en fin de semana se sitúa en el 35,9%, con un aumento anual del 0,1%.

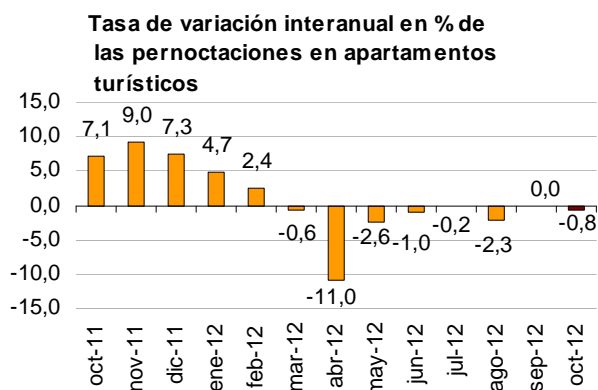

**Pernoctaciones en apartamentos turísticos de los viajeros residentes en el extranjero según su procedencia en %**

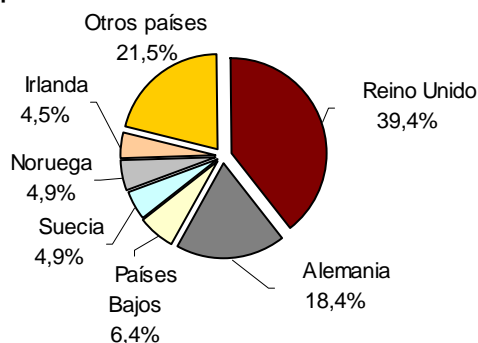

Las pernoctaciones de no residentes en apartamentos turísticos representan el 84,5% del total. Reino Unido es el principal mercado emisor, con 1,5 millones de pernoctaciones, un 2,0% menos que en octubre de 2011. El siguiente mercado emisor es Alemania, con 716.054 pernoctaciones, un 3,8% menos.

Los destinos preferidos son Canarias, con un 5,6% menos de pernoctaciones, e Illes Balears, con un 2,3% más. Comunidad de Madrid presenta el mayor grado de ocupación, con el 74,2% de los apartamentos ofertados.

Por zonas turísticas, la isla de Tenerife es el destino preferido, con 770.973 pernoctaciones y una ocupación del 68,0%.

Los puntos turísticos con mayor número de pernoctaciones son San Bartolomé de Tirajana, Arona y Tías.

## Campings

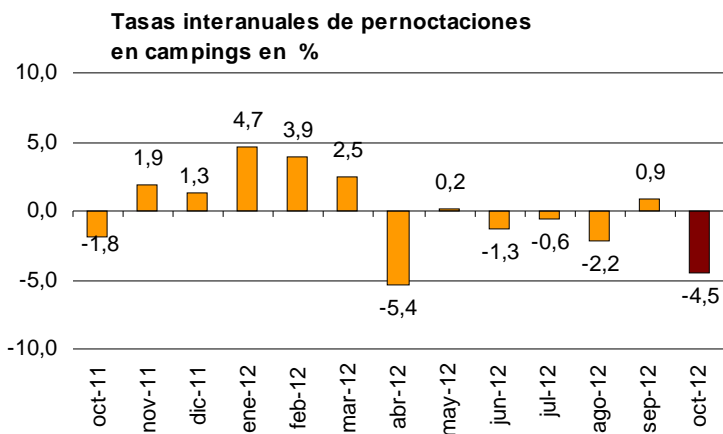

Las pernoctaciones en campings registran en octubre una bajada anual del 4,5%. Las de residentes descienden un 4,0% y las de no residentes un 4,8%.

Se ocupan el 31,7% de las parcelas ofertadas, un 3,5% menos. El grado de ocupación por parcelas en fin de semana alcanza el 34,8%, con un aumento anual del 2,3%.

El 60,4% de las pernoctaciones en campings las realizan no residentes. Reino Unido es el principal mercado emisor, con el 28,5% de las pernoctaciones de no residentes, un 7,9% menos que en octubre de 2011.

Comunitat Valenciana es el destino preferido en campings, con 398.586 pernoctaciones, un 1,1% menos. La Rioja alcanza el mayor grado de ocupación, con el 59,8% de las parcelas ofertadas.

Por zonas turísticas, la Costa Blanca es el destino preferido, con 215.374 pernoctaciones y una ocupación del 61,0% de las parcelas ofertadas.

Los puntos turísticos con más pernoctaciones son Benidorm, Cartagena y Mont-Roig del Camp.

## Alojamientos de turismo rural

Las pernoctaciones en alojamientos de turismo rural presentan un descenso anual del 0,6% en octubre. Las de residentes bajan un 3,7%, mientras que las de no residentes crecen un 11,1%.

En los alojamientos de turismo rural se ocupan el 13,1% de las plazas, con un descenso anual del 3,6%. El grado de ocupación en fin de semana se sitúa en el 27,3%, con una subida del 9,7%.

**Evolución del grado de ocupación por plazas en fin de semana en alojamientos de turismo rural**

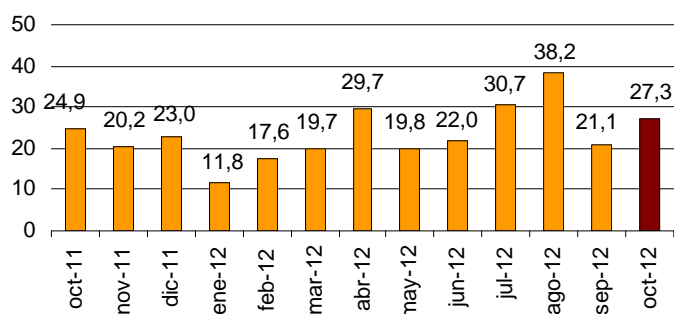

**Distribución en alojamientos de turismo rural de las pernотaciones de los viajeros españoles en %**

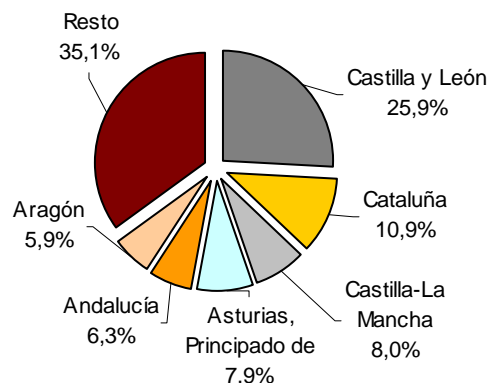

Castilla y León es el destino preferido, con 124.953 pernотaciones, un 4,9% menos que en octubre de 2011. Illes Balears alcanza el mayor grado de ocupación, con el 45,1% de las plazas ofertadas.

Por zonas turísticas, la isla de Mallorca es el principal destino, con 59.161 pernотaciones y una ocupación del 47,8% de las plazas ofertadas.

## Índices de precios

El Índice de Precios de Apartamentos Turísticos (IPAP) registra un descenso anual del 0,3% en octubre, tasa inferior en 1,5 puntos a la del mes precedente. La tarifa *tour-operadores y agencias de viajes*, que tiene el mayor peso en la estructura de ponderaciones este mes (52,0%), aumenta un 0,1%.

El Índice de Precios de Acampamentos Turísticos (IPAC) registra una subida del 1,1% respecto a octubre de 2011. La tarifa *normal*, que tiene el mayor peso en la estructura de ponderaciones este mes (56,2%), aumenta un 0,8%.

El Índice de Precios de Alojamientos de Turismo Rural (IPTR) registra un descenso del 0,7% en octubre. La tarifa *fin de semana*, que supone el 65,3% del peso total, baja un 0,9%.

**Índices de precios. Tasas de variación anual**

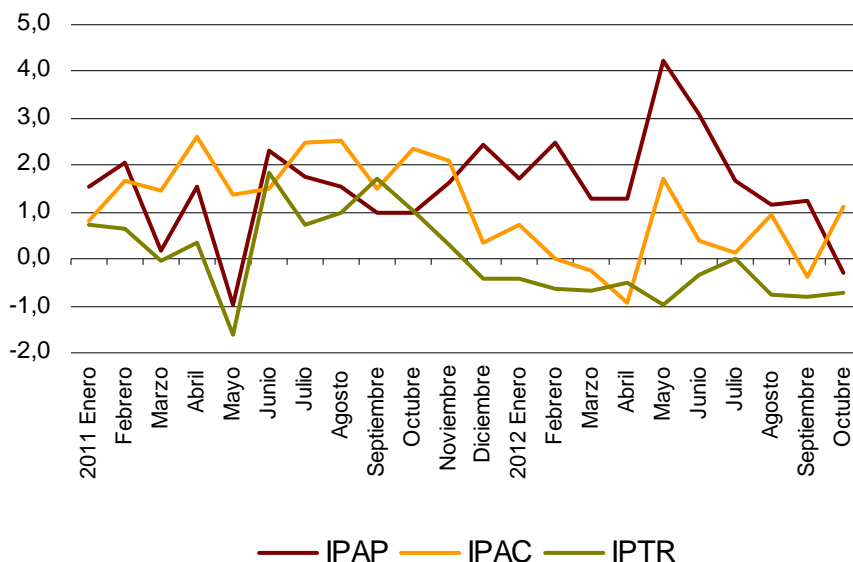

## Evolución de los viajeros y las pernoctaciones en todos los alojamientos turísticos colectivos españoles

Las pernoctaciones en alojamientos turísticos colectivos españoles (hoteles, apartamentos, campings y alojamientos de turismo rural) registran un descenso anual del 3,2% en el mes de octubre.

Las pernoctaciones de residentes bajan un 10,2%, mientras que las de no residentes crecen un 0,3%.

La estancia media se incrementa un 2,0% y se sitúa en 3,6 pernoctaciones por viajero.

Los viajeros y pernoctaciones en alojamientos turísticos colectivos son:

Octubre 2012	Hoteles	Apartamentos	Campings	T. Rural	Total
<b>Viajeros</b>	7.261.458	656.878	225.053	245.945	8.389.334
Residentes	3.548.102	177.528	153.946	212.445	4.092.021
No residentes	3.713.356	479.350	71.106	33.500	4.297.312
<b>Pernoctaciones</b>	23.875.182	4.597.451	1.158.386	594.888	30.225.907
Residentes	7.568.935	714.889	458.617	458.124	9.200.565
No residentes	16.306.246	3.882.562	699.769	136.764	21.025.341

Del total de las pernoctaciones realizadas en alojamientos turísticos colectivos en el mes de octubre, un 79% corresponde a hoteles y un 21% a alojamientos turísticos extrahoteleros.

Los principales mercados emisores en el conjunto de alojamientos turísticos reglados son el británico (con el 29,4% del total de pernoctaciones de no residentes), el alemán (27,1%) y el francés (5,2%).

Canarias es el destino preferido en el conjunto de alojamientos turísticos, con más de 7,3 millones de pernoctaciones (un 2,0% menos que en octubre de 2011). Le siguen Illes Balears, con más de 5,4 millones (un 0,8% más), y Cataluña, con más de 4,4 millones (un 3,9% menos).

---

Más información en **INEbase** – [www.ine.es](http://www.ine.es) Todas las notas de prensa en: [www.ine.es/prensa/prensa.htm](http://www.ine.es/prensa/prensa.htm)

**Gabinete de prensa:** Teléfonos: 91 583 93 63 / 94 08 – Fax: 91 583 90 87 - [gprensa@ine.es](mailto:gprensa@ine.es)

**Área de información:** Teléfono: 91 583 91 00 – Fax: 91 583 91 58 – [www.ine.es/infoine](http://www.ine.es/infoine)

---

## Encuesta de ocupación en alojamientos turísticos (Apartamentos turísticos)

Octubre 2012 Datos provisionales

### 1. Viajeros, pernoctaciones y estancia media según comunidades y ciudades autónomas

Comunidades y ciudades autónomas	Viajeros			Pernoctaciones			Estancia media
	Total	Residentes en España	Residentes en el extranjero	Total	Residentes en España	Residentes en el extranjero	
<b>TOTAL</b>	656.878	177.528	479.350	4.597.451	714.889	3.882.562	7,00
Andalucía	91.967	33.546	58.421	520.195	108.793	411.402	5,66
Aragón	8.031	7.021	1.010	26.417	20.456	5.961	3,29
Asturias, Principado de	1.642	1.488	154	7.340	6.518	822	4,47
Balears, Illes	83.584	6.727	76.856	671.545	29.849	641.696	8,03
Canarias	301.489	48.877	252.612	2.384.047	194.161	2.189.886	7,91
Cantabria	3.881	3.411	469	12.474	10.150	2.324	3,21
Castilla y León	4.543	4.253	290	13.020	12.049	970	2,87
Castilla - La Mancha	4.687	4.434	254	12.996	10.894	2.103	2,77
Cataluña	40.916	13.972	26.943	269.091	102.616	166.474	6,58
Comunitat Valenciana	67.436	23.644	43.791	476.233	105.198	371.035	7,06
Extremadura	2.649	2.452	198	5.673	5.332	341	2,14
Galicia	3.510	2.718	791	10.174	8.212	1.962	2,90
Madrid, Comunidad de	31.235	15.875	15.360	131.938	59.131	72.806	4,22
Murcia, Región de	3.095	2.236	859	28.159	19.284	8.876	9,10
Navarra, Comunidad Foral de	3.854	3.242	612	11.920	10.198	1.721	3,09
País Vasco	2.613	1.953	660	12.482	8.437	4.044	4,78
Rioja, La	1.748	1.679	70	3.748	3.611	138	2,14
Ceuta	-	-	-	-	-	-	-
Melilla	-	-	-	-	-	-	-
Tasa interanual	-2,09	-2,95	-1,77	-0,79	-7,82	0,62	1,33
Tasa interanual acumulada	-0,19	-2,33	0,96	-1,24	-5,96	0,39	-1,05

### 2. Capacidad, grado de ocupación, personal empleado según comunidades y ciudades autónomas

Comunidades y ciudades autónomas	Capacidad		Grado de ocupación				Personal empleado
	Plazas estimadas	Apartamentos estimados	Por plazas	Por plazas en fin de semana	Por apartamentos	Por apartamentos en fin de semana	
<b>TOTAL</b>	450.244	124.716	32,81	35,91	49,67	53,30	22.554
Andalucía	55.032	14.097	30,44	35,21	46,31	52,94	2.832
Aragón	5.814	1.350	14,62	25,42	21,85	33,03	429
Asturias, Principado de	3.255	836	7,27	11,42	12,51	16,56	239
Balears, Illes	62.502	19.679	34,56	35,39	45,85	46,70	3.497
Canarias	172.239	53.773	44,40	46,65	62,43	65,08	9.845
Cantabria	2.967	854	13,54	23,34	22,68	35,14	182
Castilla y León	3.594	780	11,67	24,92	20,47	34,19	295
Castilla - La Mancha	4.316	1.040	9,70	22,72	15,52	31,51	337
Cataluña	43.397	9.825	20,01	22,35	32,43	35,17	1.316
Comunitat Valenciana	71.775	15.092	21,39	24,41	35,30	39,95	1.830
Extremadura	1.515	369	12,04	25,02	16,26	33,10	145
Galicia	3.054	845	10,71	17,09	20,20	27,12	206
Madrid, Comunidad de	7.736	3.218	54,62	61,20	74,24	78,72	581
Murcia, Región de	8.744	1.922	10,39	12,66	19,47	23,01	243
Navarra, Comunidad Foral de	1.870	421	20,53	31,70	34,27	42,32	427
País Vasco	1.484	403	26,94	36,62	54,65	64,30	84
Rioja, La	949	213	12,68	34,24	18,09	46,35	67
Ceuta	-	-	-	-	-	-	-
Melilla	-	-	-	-	-	-	-
Tasa interanual	2,97	2,76	-3,59	0,13	-2,69	0,71	-1,81
Tasa interanual acumulada	0,31	0,15	-1,72	-2,18	-1,21	-1,56	-1,77

## 3. Viajeros, pernoctaciones, estancia media, capacidad, grado de ocupación y personal empleado de las provincias con mayor número de pernoctaciones\*

Provincias	Viajeros		Pernoctaciones			Capacidad		Grado de ocupación			Personal empleado
	Residentes en España	Residentes en el extranjero	Residentes en España	Residentes en el extranjero	Estancia media	Plazas estimadas	Apartamentos estimados	Por plazas	Por apartamentos	Por apartamentos fin de semana	
Palmas, Las	28.973	161.263	121.254	1.436.451	8,19	115.371	36.126	43,25	61,58	64,40	5.987
Santa Cruz de Tenerife	19.903	91.349	72.907	753.435	7,43	56.868	17.647	46,72	64,18	66,48	3.858
Alicante\Alacant	17.158	36.414	79.528	327.351	7,60	55.627	11.806	23,59	38,95	43,47	1.429
Málaga	8.572	43.932	34.053	359.334	7,49	32.561	8.003	38,98	59,63	62,25	1.780
Barcelona	4.670	14.963	66.352	67.765	6,83	8.719	2.521	49,74	68,81	72,57	408
Tarragona	5.199	6.641	22.522	51.928	6,29	14.163	2.834	16,96	24,67	27,10	402
Girona	3.375	5.265	11.661	46.438	6,72	18.748	4.118	10,00	17,57	19,68	427
Sevilla	6.481	6.847	23.282	20.137	3,26	3.952	1.275	35,27	56,27	66,89	186
Valencia\València	4.131	5.281	13.406	23.719	3,94	7.199	1.550	16,55	28,15	34,31	254
Castellón\Castelló	2.356	2.097	12.264	19.965	7,24	8.949	1.735	11,62	16,86	21,07	146
Almería	4.171	1.987	15.542	11.537	4,40	5.136	1.264	17,01	26,00	34,81	78
Granada	4.948	2.827	14.935	9.568	3,15	4.253	1.128	18,49	28,13	42,45	301
Cádiz	3.763	1.669	8.176	8.134	3,00	4.488	1.291	11,67	18,35	31,49	287
Zaragoza	1.719	830	5.299	5.382	4,19	854	231	40,19	57,80	67,93	68
Huesca	2.941	83	8.454	400	2,93	3.316	708	8,59	11,43	21,66	254

## 4. Viajeros, pernoctaciones, estancia media, capacidad, grado de ocupación y personal empleado de las zonas turísticas con mayor número de pernoctaciones

Zonas turísticas	Viajeros		Pernoctaciones			Capacidad		Grado de ocupación			Personal empleado
	Residentes en España	Residentes en el extranjero	Residentes en España	Residentes en el extranjero	Estancia media	Plazas estimadas	Apartamentos estimados	Por plazas	Por apartamentos	Por apartamentos fin de semana	
Isla de Tenerife	15.612	87.799	55.069	715.904	7,46	50.131	15.332	49,44	68,04	70,05	3.359
Isla de Gran Canaria	15.862	76.912	59.427	673.635	7,90	56.667	18.317	41,63	58,85	62,77	2.622
Isla de Lanzarote	7.432	63.890	38.080	568.716	8,51	41.535	12.398	46,66	66,05	67,31	2.502
Isla de Mallorca	2.185	57.840	8.445	481.116	8,16	39.584	12.462	39,78	51,75	52,74	2.244
Costa Blanca	16.750	35.462	74.516	319.800	7,55	51.407	11.058	24,74	40,37	45,12	1.342
Costa del Sol	7.208	42.142	30.633	344.123	7,59	30.600	7.573	39,48	60,84	63,34	1.703
Isla de Fuerteventura	5.679	20.461	23.746	194.100	8,33	17.168	5.412	40,37	60,57	63,23	863
Islas de Ibiza-Formentera	2.626	12.939	14.044	109.049	7,91	14.348	4.504	27,56	39,70	40,21	815
Costa Daurada	4.771	6.618	20.900	51.858	6,39	13.501	2.683	17,38	25,41	27,78	361
Barcelona	3.221	13.379	10.756	49.992	3,66	4.390	1.102	44,53	63,14	69,76	297

## 5. Viajeros, pernoctaciones, estancia media, capacidad, grado de ocupación y personal empleado de los puntos turísticos con mayor número de pernoctaciones

Puntos turísticos	Viajeros		Pernoctaciones			Capacidad		Grado de ocupación			Personal empleado
	Residentes en España	Residentes en el extranjero	Residentes en España	Residentes en el extranjero	Estancia media	Plazas estimadas	Apartamentos estimados	Por plazas	Por apartamentos	Por apartamentos fin de semana	
San Bartolomé de Tirajana	12.981	51.630	47.266	454.597	7,77	37.972	12.113	42,53	61,89	67,36	1.766
Arona	3.544	41.673	12.417	352.471	8,07	21.338	6.545	55,12	72,78	73,02	1.403
Tías	2.863	31.800	14.434	300.163	9,08	21.436	6.634	46,81	66,63	67,71	1.161
Adeje	2.194	28.935	10.323	225.675	7,58	14.967	4.242	50,51	75,92	75,85	931
Benidorm	4.709	21.431	32.206	189.404	8,48	16.320	3.988	43,80	66,04	70,72	667
Mogán	1.801	24.303	8.588	207.938	8,29	17.718	5.771	39,35	53,47	54,15	805
Teguise	3.206	17.312	14.433	150.767	8,05	11.447	3.509	46,25	63,70	65,18	757
Madrid	15.573	15.281	55.264	70.833	4,09	7.069	2.947	57,10	77,02	81,65	512
Calvià	377	13.385	1.375	108.543	7,99	7.562	2.680	46,84	60,03	61,05	439
Alcúdia	831	11.394	4.468	92.329	7,92	7.519	2.478	41,53	48,70	50,97	368

\* Las provincias pertenecientes a comunidades autónomas uniprovinciales no se han incluido, al estar reflejadas en las tablas anteriores.

**6. Distribución porcentual de los viajeros residentes en España según comunidad y ciudad autónoma de procedencia**

Destino \ Origen	Total	Andalucía	Aragón	Asturias, P. de	Balears, Illes	Canarias	Cantabria	Castilla y León	Castilla-La Mancha	Cataluña
TOTAL	100,00	18,17	2,45	1,44	1,73	16,21	0,77	2,51	2,55	10,34
Andalucía	100,00	61,27	0,66	1,50	0,54	0,85	0,46	1,49	2,09	3,66
Aragón	100,00	3,74	24,96	0,30	1,18	0,46	0,37	1,99	2,90	24,52
Asturias, P. de	100,00	2,81	0,56	7,26	0,28	0,26	1,67	11,90	8,89	3,62
Balears, Illes	100,00	6,08	0,21	1,25	27,84	2,27	1,57	1,48	1,60	24,36
Canarias	100,00	11,74	0,34	0,38	0,17	55,26	0,20	0,25	0,35	1,63
Cantabria	100,00	5,61	2,39	4,77	1,70	1,55	5,67	10,98	1,11	2,75
Castilla y León	100,00	3,84	1,78	2,31	0,12	0,83	1,17	12,49	5,37	4,07
Castilla - La Mancha	100,00	1,97	1,32	0,60	0,37	-	0,09	1,62	20,00	2,12
Cataluña	100,00	3,01	5,10	0,71	1,35	1,11	0,99	1,13	1,85	62,49
Comunitat Valenciana	100,00	4,09	1,64	0,70	0,47	0,40	0,49	1,45	3,12	4,32
Extremadura	100,00	10,30	0,70	1,84	0,81	1,57	0,61	7,39	7,93	2,12
Galicia	100,00	3,60	0,86	8,06	2,39	1,52	2,20	11,83	2,49	2,47
Madrid, Comunidad de	100,00	16,41	3,13	4,64	2,16	5,05	1,54	6,54	3,40	11,15
Murcia, Región de	100,00	11,88	0,89	1,31	-	-	0,61	2,39	2,41	3,40
Navarra, C. Foral de	100,00	2,86	5,20	1,17	0,24	1,24	0,49	5,25	4,68	13,44
País Vasco	100,00	4,26	5,39	1,44	0,50	2,00	0,76	4,57	1,61	10,11
Rioja, La	100,00	1,13	2,30	0,87	1,26	0,18	4,94	4,75	1,64	11,77
Ceuta	-	-	-	-	-	-	-	-	-	-
Melilla	-	-	-	-	-	-	-	-	-	-

Destino \ Origen	Comunitat Valenciana	Extremadura	Galicia	Madrid, C. de	Murcia, Región de	Navarra, C. Foral de	País Vasco	Rioja, La	Ceuta	Melilla
TOTAL	11,56	1,11	2,91	19,62	2,51	0,99	4,37	0,49	0,13	0,15
Andalucía	6,05	1,79	1,30	11,04	4,60	0,41	1,39	0,21	0,33	0,37
Aragón	16,46	0,63	0,36	11,89	0,89	2,40	6,64	0,31	-	-
Asturias, P. de	1,94	0,90	8,54	28,70	0,89	4,62	16,47	0,69	-	-
Balears, Illes	7,2	0,49	1,37	18,71	0,89	0,18	4,02	0,35	-	0,12
Canarias	0,21	0,07	1,73	26,39	0,07	0,11	1,02	0,08	-	-
Cantabria	2,47	0,78	12,63	25,11	0,95	3,51	17,37	0,67	-	-
Castilla y León	4,38	2,79	4,65	47,94	0,47	0,43	6,84	0,53	-	-
Castilla - La Mancha	20,18	0,09	1,21	44,41	4,15	0,65	1,22	-	-	-
Cataluña	5,49	0,42	1,79	4,73	1,12	1,86	5,30	0,89	0,20	0,47
Comunitat Valenciana	53,01	0,27	0,69	20,40	3,20	1,31	3,46	0,80	0,13	0,03
Extremadura	3,1	18,33	3,34	38,43	0,98	-	1,89	0,45	0,22	-
Galicia	2,72	0,78	41,64	12,81	0,28	1,01	4,66	0,31	-	0,33
Madrid, C. de	9,53	2,62	6,67	14,09	2,93	1,79	6,62	1,05	0,39	0,30
Murcia, Región de	8,1	2,10	0,17	20,25	46,31	-	0,17	-	-	-
Navarra, C. Foral de	5,53	0,54	5,50	14,35	1,06	4,61	31,78	2,07	-	-
País Vasco	6,96	0,32	2,97	19,26	1,05	5,65	30,26	2,89	-	-
Rioja, La	5,41	0,78	1,99	32,38	0,39	0,76	27,38	2,07	-	-
Ceuta	-	-	-	-	-	-	-	-	-	-
Melilla	-	-	-	-	-	-	-	-	-	-



## 7. Distribución porcentual de las pernoctaciones de los residentes en España según comunidad y ciudad autónoma de procedencia

Origen \ Destino	Total	Andalucía	Aragón	Asturias, P. de	Balears, Illes	Canarias	Cantabria	Castilla y León	Castilla-La Mancha	Cataluña
TOTAL	100,00	14,84	2,58	3,20	2,23	15,01	1,26	2,38	2,33	14,39
Andalucía	100,00	59,22	0,50	4,43	0,66	0,75	0,48	1,48	1,85	4,05
Aragón	100,00	4,56	24,67	0,53	1,32	0,56	0,21	1,91	2,42	21,45
Asturias, P. De	100,00	2,31	0,25	39,70	0,19	0,18	0,94	7,60	6,86	3,58
Balears, Illes	100,00	8,83	0,45	1,32	22,86	2,37	1,95	1,30	1,03	25,74
Canarias	100,00	10,67	0,53	0,62	0,31	51,82	0,54	0,39	0,56	2,30
Cantabria	100,00	3,13	1,42	6,70	1,62	1,21	21,28	7,98	6,32	3,86
Castilla y León	100,00	3,42	2,08	2,70	0,12	1,39	0,94	16,58	4,51	4,54
Castilla-La Mancha	100,00	2,76	0,77	0,73	0,30	-	0,08	3,42	23,73	1,76
Cataluña	100,00	1,94	6,21	0,30	4,84	0,85	1,48	0,73	1,22	65,19
Comunitat Valenciana	100,00	3,58	1,81	2,03	0,56	0,43	1,55	2,56	3,66	4,23
Extremadura	100,00	12,75	1,01	1,46	1,33	1,22	0,82	5,51	5,96	2,11
Galicia	100,00	7,30	1,15	6,94	1,71	2,56	1,14	9,74	2,57	2,44
Madrid, C. De	100,00	12,73	2,55	4,63	2,41	4,94	1,31	6,45	3,15	9,59
Murcia, Región de	100,00	4,97	0,27	32,94	-	-	0,92	2,63	2,19	1,67
Navarra, C. Foral de	100,00	3,65	4,57	1,55	0,34	1,26	0,16	5,85	4,05	12,07
País Vasco	100,00	3,05	8,17	3,32	0,42	1,39	0,64	6,83	1,90	14,33
Rioja, La	100,00	1,96	1,71	1,49	0,59	0,09	4,66	4,53	2,07	13,13
Ceuta	-	-	-	-	-	-	-	-	-	-
Melilla	-	-	-	-	-	-	-	-	-	-

Origen \ Destino	Comunitat Valenciana	Extrema-dura	Galicia	Madrid, C. de	Murcia, Región de	Navarra, C. Foral de	País Vasco	Rioja, La	Ceuta	Melilla
TOTAL	8,79	0,86	2,72	20,22	2,20	1,19	4,90	0,66	0,10	0,13
Andalucía	5,33	1,38	1,48	12,00	3,36	0,51	1,45	0,38	0,27	0,43
Aragón	17,61	0,28	0,49	12,66	1,90	3,03	6,24	0,16	-	-
Asturias, P. de	2,09	1,13	5,68	17,68	0,20	3,16	8,13	0,32	-	-
Balears, Illes	8,31	0,77	1,15	17,24	0,70	0,32	5,25	0,31	-	0,11
Canarias	0,27	0,13	1,95	27,61	0,03	0,20	1,95	0,13	-	-
Cantabria	2,72	0,32	7,36	19,83	0,46	2,84	11,98	0,98	-	-
Castilla y León	5,23	2,25	3,69	44,25	0,43	0,78	6,64	0,45	-	-
Castilla - La Mancha	17,91	0,04	0,83	41,69	3,90	0,79	1,30	-	-	-
Cataluña	3,31	0,16	1,50	3,75	0,54	1,02	5,95	0,71	0,13	0,17
Comunitat Valenciana	34,98	0,48	1,40	27,95	2,04	2,91	7,65	2,03	0,12	0,03
Extremadura	1,97	22,25	2,78	37,32	1,00	-	1,82	0,49	0,20	-
Galicia	2,07	0,68	42,55	12,85	1,04	0,62	3,50	0,39	-	0,76
Madrid, C. de	7,42	2,76	6,83	23,67	2,81	1,59	5,94	0,77	0,21	0,22
Murcia, Región de	5,89	0,49	0,31	14,66	32,31	-	0,76	-	-	-
Navarra, C. Foral de	5,02	0,51	6,97	14,95	0,90	8,54	27,81	1,79	-	-
País Vasco	8,53	0,29	5,09	15,93	0,72	2,27	25,55	1,57	-	-
Rioja, La	6,02	1,09	2,51	32,11	0,36	0,71	25,67	1,33	-	-
Ceuta	-	-	-	-	-	-	-	-	-	-
Melilla	-	-	-	-	-	-	-	-	-	-



## 8. Viajeros y pernoctaciones según país de residencia

Países	Viajeros		Pernoctaciones	
	Total	%	Total	%
TOTAL	656.878	100,00	4.597.451	100,00
Residentes en España	177.528	27,03	714.889	15,55
Residentes en el extranjero	479.350	72,97	3.882.562	84,45
TOTAL residentes en el extranjero	479.350	100,00	3.882.562	100,00
TOTAL residentes en U.E. (sin España)	412.012	85,95	3.374.749	86,92
- Alemania	71.119	14,84	716.054	18,44
- Austria	2.345	0,49	17.479	0,45
- Bélgica	5.982	1,25	43.226	1,11
- Dinamarca	13.935	2,91	106.334	2,74
- Finlandia	15.468	3,23	99.386	2,56
- Francia	15.193	3,17	85.694	2,21
- Grecia	370	0,08	1.342	0,03
- Irlanda	21.570	4,50	173.839	4,48
- Italia	10.336	2,16	58.127	1,50
- Luxemburgo	1.142	0,24	7.925	0,20
- Países Bajos	29.572	6,17	248.914	6,41
- Polonia	3.762	0,78	28.301	0,73
- Portugal	2.790	0,58	14.140	0,36
- Reino Unido	185.192	38,63	1.529.605	39,40
- República Checa	1.825	0,38	12.764	0,33
- Suecia	25.821	5,39	190.146	4,90
- Resto de la UE	5.590	1,17	41.473	1,07
Noruega	21.488	4,48	189.499	4,88
Otros países europeos	20.909	4,36	166.909	4,30
Estados Unidos	5.837	1,22	28.089	0,72
Resto de América	7.044	1,47	51.341	1,32
Países africanos	2.269	0,47	15.496	0,40
Resto del mundo	9.790	2,04	56.478	1,45

## Encuesta de ocupación en alojamientos turísticos

### (Campings)

Octubre 2012

Datos provisionales

### 1. Viajeros, pernoctaciones y estancia media según categoría del establecimiento

Categoría	Viajeros			Pernoctaciones			Estancia media
	Total	Residentes en España	Residentes en el extranjero	Total	Residentes en España	Residentes en el extranjero	
TOTAL	225.053	153.946	71.106	1.158.386	458.617	699.769	5,15
Lujo y Primera	89.311	53.600	35.711	501.036	173.455	327.581	5,61
Segunda	112.694	80.785	31.909	600.736	241.074	359.662	5,33
Tercera	23.049	19.562	3.486	56.614	44.088	12.526	2,46
Tasa interanual	-8,98	-11,30	-3,49	-4,48	-4,00	-4,80	4,93
Tasa interanual acumulada	-3,91	-4,63	-2,38	-1,09	-3,06	1,34	2,94

### 2. Establecimientos abiertos, capacidad, grado de ocupación y personal empleado según categoría del establecimiento

Categoría	Establecimientos abiertos estimados	Capacidad		Parcelas ocupadas	Grado de ocupación por parcelas	Grado de ocupación en f.semana	Personal empleado
		Plazas estimadas	Parcelas estimadas				
TOTAL	592	377.510	118.214	1.160.752	31,67	34,81	3.721
Lujo y Primera	160	155.463	48.001	442.948	29,77	32,45	1.624
Segunda	333	191.837	60.949	618.444	32,73	36,28	1.775
Tercera	99	30.210	9.263	99.360	34,60	36,77	322
Tasa interanual	0,52	-0,30	0,43	-3,10	-3,52	2,33	2,14
Tasa interanual acumulada	1,94	1,94	2,26	-0,75	-3,10	-3,47	1,21

### 3. Viajeros, pernoctaciones y estancia media según comunidades y ciudades autónomas

Comunidades y ciudades autónomas	Viajeros			Pernoctaciones			Estancia media
	Total	Residentes en España	Residentes en el extranjero	Total	Residentes en España	Residentes en el extranjero	
TOTAL	225.053	153.946	71.106	1.158.386	458.617	699.769	5,15
Andalucía	32.993	16.078	16.915	175.759	78.840	96.920	5,33
Aragón	14.082	9.946	4.136	36.971	24.578	12.393	2,63
Asturias, Principado de	2.564	1.826	738	5.069	3.581	1.488	1,98
Balears, Illes*	-	-	-	-	-	-	-
Canarias*	-	-	-	-	-	-	-
Cantabria	5.953	5.056	897	19.488	16.247	3.241	3,27
Castilla y León	8.746	5.687	3.059	16.398	11.582	4.817	1,87
Castilla - La Mancha	3.711	3.070	640	7.655	6.463	1.193	2,06
Cataluña	77.711	59.940	17.770	326.755	166.100	160.655	4,20
Comunitat Valenciana	36.841	21.404	15.437	398.586	74.621	323.964	10,82
Extremadura	3.360	2.041	1.319	6.660	4.329	2.331	1,98
Galicia	980	691	289	1.821	1.371	450	1,86
Madrid, Comunidad de	10.429	8.378	2.051	29.097	22.946	6.150	2,79
Murcia, Región de	8.020	4.531	3.489	85.935	12.926	73.009	10,72
Navarra, Comunidad Foral de	6.972	6.164	808	13.242	11.911	1.332	1,90
País Vasco	4.693	2.800	1.893	11.081	7.043	4.037	2,36
Rioja, La	6.039	4.594	1.445	13.370	10.800	2.570	2,21
Ceuta	-	-	-	-	-	-	-
Melilla	-	-	-	-	-	-	-

\* El tamaño de la muestra en estas comunidades no permite al INE facilitar los resultados desagregados para las mismas, con el fin de preservar el secreto estadístico. No obstante, en el total nacional están incluidos los datos correspondientes a dichas comunidades.

## 4. Establecimientos abiertos, capacidad, grado de ocupación y personal empleado según comunidades y ciudades autónomas

Comunidades y ciudades autónomas	Establecimientos abiertos estimados	Capacidad		Parcelas ocupadas	Grado de ocupación por parcelas	Grado de ocupación en fin de semana	Personal empleado
		Plazas estimadas	Parcelas estimadas				
<b>TOTAL</b>	<b>592</b>	<b>377.510</b>	<b>118.214</b>	<b>1.160.752</b>	<b>31,67</b>	<b>34,81</b>	<b>3.721</b>
Andalucía	113	65.721	21.242	124.612	18,92	20,16	680
Aragón	61	22.869	6.966	45.790	21,20	25,44	226
Asturias, Principado de	11	6.180	1.904	10.271	17,41	25,18	35
Balears, Illes*	-	-	-	-	-	-	-
Canarias*	-	-	-	-	-	-	-
Cantabria	20	13.307	4.553	48.110	34,09	35,29	79
Castilla y León	42	17.892	5.300	32.196	19,60	23,73	118
Castilla - La Mancha	18	7.654	2.221	16.988	24,67	25,69	68
Cataluña	125	108.944	33.402	340.141	32,85	38,09	1.030
Comunitat Valenciana	88	63.007	19.894	289.275	46,91	49,10	726
Extremadura	12	4.442	1.497	10.274	22,15	25,57	78
Galicia	18	5.867	1.876	3.709	6,38	7,37	97
Madrid, Comunidad de	20	17.491	5.856	85.605	47,16	47,17	175
Murcia, Región de	17	14.109	4.663	53.669	37,13	40,15	146
Navarra, Comunidad Foral de	18	11.197	2.865	29.913	33,68	35,46	103
País Vasco	14	7.837	2.359	21.881	29,92	34,79	70
Rioja, La	8	6.795	2.210	40.958	59,78	62,38	60
Ceuta	-	-	-	-	-	-	-
Melilla	-	-	-	-	-	-	-

## 5. Viajeros, pernoctaciones, estancia media, establecimientos, capacidad, grado de ocupación y personal empleado de las provincias con mayor número de pernoctaciones\*\*

Provincias	Viajeros		Pernoctaciones		Estancia media	Establecimientos abiertos estimados	Parcelas estimadas	Grado de ocupación por parcelas	Personal empleado
	Residentes en España	Residentes en el extranjero	Residentes en España	Residentes en el extranjero					
Alicante\Alacant	5.523	7.711	26.492	209.346	17,82	30	8.795	53,27	344
Tarragona	17.597	5.953	62.853	59.207	5,18	30	12.740	27,95	401
Castellón\Castelló	5.881	5.449	23.282	81.628	9,26	31	5.871	39,75	187
Girona	11.852	7.220	38.491	61.689	5,25	39	8.952	29,66	306
Barcelona	24.706	4.259	50.650	38.902	3,09	29	7.611	41,01	231
Málaga	2.879	5.378	15.634	52.725	8,28	27	4.614	28,99	158
Valencia\València	10.000	2.277	24.847	32.990	4,71	26	5.227	44,23	195
Huelva	2.980	600	31.453	2.694	9,54	9	4.570	17,38	93
Almería	2.007	2.025	11.293	15.099	6,55	19	2.662	18,86	104
Cádiz	1.372	4.197	4.905	13.557	3,32	16	3.754	15,78	119
Huesca	6.365	1.982	13.019	4.414	2,09	39	4.932	22,83	144
Granada	2.283	2.591	6.103	9.044	3,11	22	2.639	12,30	102
Lleida	5.785	338	14.106	857	2,44	26	4.099	39,90	93
Zaragoza	1.714	1.751	7.285	6.670	4,03	8	945	27,12	39
Gipúzkoa	1.422	1.533	3.504	3.036	2,21	7	1.400	21,79	35

\* El tamaño de la muestra en estas comunidades no permite al INE facilitar los resultados desagregados para las mismas, con el fin de preservar el secreto estadístico. No obstante, en el total nacional están incluidos los datos correspondientes a dichas comunidades.

\*\* Las provincias pertenecientes a comunidades autónomas uniprovinciales no se han incluido, al estar reflejadas en las tablas anteriores

## 6. Viajeros, pernoctaciones, estancia media, establecimientos, capacidad, grado de ocupación y personal empleado de las zonas turísticas con mayor número de pernoctaciones

Zonas turísticas	Viajeros		Pernoctaciones		Estancia media	Establecimientos abiertos estimados	Parcelas estimadas	Grado de ocupación por parcelas	Personal empleado
	Residentes en España	Residentes en el extranjero	Residentes en España	Residentes en el extranjero					
Costa Blanca	3.542	6.845	19.546	195.828	20,73	26	6.897	60,95	296
Costa Daurada	16.449	5.455	54.247	55.356	5,00	23	11.421	28,64	362
Costa de Castellón	4.170	4.979	19.911	80.218	10,94	25	5.365	40,68	173
Costa Brava	5.284	7.110	24.825	60.714	6,90	24	7.248	27,17	246
Costa Cálida	1.753	2.831	5.907	68.903	16,32	9	3.856	37,28	117
Costa del Sol	1.600	4.041	13.334	49.312	11,11	12	3.275	36,06	113
P.N. Aiguamolls de l'Empordà	913	4.320	5.639	49.719	10,58	6	2.433	30,65	99
Pirineus	20.347	495	42.942	1.816	2,15	48	6.476	43,99	178
Costa Valencia	2.182	1.789	8.260	31.049	9,90	8	1.953	36,69	109
Costa de la Luz (Huelva)	1.617	533	29.049	2.618	14,73	6	4.052	14,46	70
Costa de Almería	1.502	1.960	10.179	13.371	6,80	13	2.208	18,09	78
Pirineo Aragonés	6.105	1.676	12.662	4.051	2,15	34	4.701	23,49	135
Costa de la Luz (Cádiz)	623	3.148	3.146	12.269	4,09	10	3.080	14,73	94
Terres de l'Ebre	1.148	498	8.606	3.851	7,57	7	1.319	21,98	39
Catalunya Central	3.745	91	8.184	895	2,37	8	924	49,62	43

## 7. Viajeros, pernoctaciones, estancia media, establecimientos, capacidad, grado de ocupación y personal empleado de los puntos turísticos con mayor número de pernoctaciones

Puntos turísticos	Viajeros		Pernoctaciones		Estancia media	Establecimientos abiertos estimados	Parcelas estimadas	Grado de ocupación por parcelas	Personal empleado
	Residentes en España	Residentes en el extranjero	Residentes en España	Residentes en el extranjero					
Benidorm	708	2.068	7.119	118.551	31,00	9	3.797	66,76	107
Cartagena	267	2.023	1.730	43.936	19,94	3	2.537	30,49	64
Mont-Roig del Camp	2.326	2.926	12.913	26.052	7,42	5	4.056	16,82	114
Marbella	785	1.457	9.487	25.605	15,65	3	1.310	38,72	48
Oliva	694	1.815	3.905	30.467	13,70	6	1.412	39,90	88
Mazarrón	859	661	3.208	21.864	16,49	3	874	52,69	36
Benicasim/Benicàssim	575	1.308	3.030	20.252	12,36	3	833	49,25	34
Cabanes	59	1.019	508	22.571	21,41	3	963	38,45	28
Peñíscola	592	1.354	2.188	15.615	9,15	7	1.138	39,36	39
Vélez-Málaga	414	1.156	2.240	12.246	9,23	4	806	35,89	36
Cambrils	2.225	746	6.774	4.574	3,82	4	1.846	52,29	33
Blanes	1.467	938	5.213	5.544	4,47	5	1.660	20,86	72

## 8. Distribución porcentual de los viajeros residentes en España según comunidad y ciudad autónoma de procedencia

Destino \ Origen	Total	Andalucía	Aragón	Asturias, P. de	Balears, Illes	Canarias	Cantabria	Castilla y León	Castilla-La Mancha	Cataluña
TOTAL	100,00	8,81	3,27	1,18	0,13	1,25	1,41	2,35	1,45	40,57
Andalucía	100,00	78,16	0,26	0,15	-	0,46	0,26	0,94	1,31	1,86
Aragón	100,00	0,20	39,56	0,22	0,64	-	0,16	1,35	0,42	21,58
Asturias, Principado de	100,00	0,83	0,55	52,90	-	0,53	3,10	13,89	3,79	1,11
Balears, Illes*	-	-	-	-	-	-	-	-	-	-
Canarias*	-	-	-	-	-	-	-	-	-	-
Cantabria	100,00	0,77	0,23	0,68	-	-	3,82	5,75	-	0,41
Castilla y León	100,00	0,92	2,64	10,03	0,14	0,31	5,94	26,07	1,43	1,62
Castilla - La Mancha	100,00	0,29	0,92	0,09	-	0,13	-	0,97	12,62	0,70
Cataluña	100,00	0,04	0,87	0,04	0,01	-	0,78	0,17	0,06	96,18
Comunitat Valenciana	100,00	1,10	0,59	0,09	0,29	0,05	0,02	0,64	4,99	7,65
Extremadura	100,00	8,59	0,10	0,52	0,52	0,20	-	30,38	3,87	0,74
Galicia	100,00	-	-	2,68	-	1,86	-	7,42	-	1,86
Madrid, Comunidad de	100,00	2,71	0,72	0,18	0,18	1,23	11,34	1,33	1,25	0,72
Murcia, Región de	100,00	3,03	-	0,98	-	-	0,27	1,13	1,89	0,86
Navarra, C. Foral de	100,00	0,39	0,39	0,19	-	-	0,41	2,13	0,28	1,73
País Vasco	100,00	1,16	2,45	0,76	0,22	0,22	1,79	1,30	1,62	7,24
Rioja, La	100,00	-	1,12	0,62	0,28	0,41	0,28	0,69	0,28	2,15
Ceuta	-	-	-	-	-	-	-	-	-	-
Melilla	-	-	-	-	-	-	-	-	-	-

Destino \ Origen	Comunitat Valenciana	Extremadura	Galicia	Madrid, C. de	Murcia, Región	Navarra, C. Foral de	País Vasco	Rioja, La	Ceuta	Melilla
TOTAL	14,44	0,75	0,74	7,57	3,20	2,11	10,42	0,35	0,01	-
Andalucía	6,19	0,88	0,47	4,26	3,09	0,18	1,47	0,07	-	-
Aragón	11,86	0,55	0,12	7,33	0,85	4,65	10,23	0,28	-	-
Asturias, Principado de	3,41	1,60	4,60	2,12	-	1,01	10,57	-	-	-
Balears, Illes*	-	-	-	-	-	-	-	-	-	-
Canarias*	-	-	-	-	-	-	-	-	-	-
Cantabria	0,86	-	0,59	2,74	-	1,14	82,21	0,61	0,18	-
Castilla y León	1,23	-	0,11	29,64	0,30	2,47	15,21	1,94	-	-
Castilla - La Mancha	23,51	1,22	0,18	15,61	43,42	0,07	0,27	-	-	-
Cataluña	0,90	0,01	0,24	0,12	0,02	0,38	0,17	-	-	-
Comunitat Valenciana	78,17	0,17	0,05	3,86	1,31	0,48	0,52	0,06	-	-
Extremadura	1,04	34,27	-	17,45	0,52	-	1,26	0,52	-	-
Galicia	-	-	79,76	1,89	-	-	2,68	1,86	-	-
Madrid, Comunidad de	3,96	0,31	1,89	71,50	0,09	0,22	2,39	-	-	-
Murcia, Región de	29,71	-	-	2,74	58,75	0,21	0,41	-	-	-
Navarra, C. Foral de	1,37	1,74	-	6,04	-	30,44	53,85	1,05	-	-
País Vasco	2,03	-	0,83	3,76	0,18	8,29	67,30	0,85	-	-
Rioja, La	0,77	0,28	0,83	0,62	0,28	1,59	84,66	5,17	-	-
Ceuta	-	-	-	-	-	-	-	-	-	-
Melilla	-	-	-	-	-	-	-	-	-	-

\* El tamaño de la muestra en estas comunidades no permite al INE facilitar los resultados desagregados para las mismas, con el fin de preservar el secreto estadístico. No obstante, en el total nacional están incluidos los datos correspondientes a dichas comunidades.

## 9. Distribución porcentual de las pernoctaciones de los residentes en España según comunidad y ciudad autónoma de procedencia

Destino \ Origen	Total	Andalucía	Aragón	Asturias, P. de	Balears, Illes	Canarias	Cantabria	Castilla y León	Castilla-La Mancha	Cataluña
TOTAL	100,00	15,64	3,28	1,00	0,12	1,26	0,96	2,09	1,30	37,70
Andalucía	100,00	86,47	0,16	0,26	-	0,29	0,20	0,59	0,88	1,41
Aragón	100,00	2,54	36,43	0,09	0,85	0,18	0,19	3,63	0,79	20,25
Asturias, Principado de	100,00	0,83	0,28	52,95	-	0,36	2,48	12,60	3,16	2,25
Balears, Illes*	-	-	-	-	-	-	-	-	-	-
Canarias*	-	-	-	-	-	-	-	-	-	-
Cantabria	100,00	1,26	1,76	0,88	-	-	7,69	6,38	0,29	0,22
Castilla y León	100,00	1,98	2,48	12,64	0,13	0,11	4,41	26,45	1,17	1,62
Castilla - La Mancha	100,00	0,28	0,72	0,08	-	0,12	-	0,60	12,22	0,34
Cataluña	100,00	0,05	2,13	0,03	-	-	0,54	0,24	0,05	94,30
Comunitat Valenciana	100,00	0,98	1,87	0,72	0,26	0,15	0,17	0,92	3,61	10,85
Extremadura	100,00	7,26	0,06	0,25	0,25	0,12	-	31,54	4,00	0,88
Galicia	100,00	-	-	1,93	-	1,15	-	8,04	-	1,15
Madrid, Comunidad de	100,00	2,04	0,65	0,08	0,31	1,41	5,08	1,36	1,37	0,68
Murcia, Región de	100,00	5,71	0,38	0,83	-	0,06	0,07	2,92	4,13	2,74
Navarra, C. Foral de	100,00	0,50	0,20	0,10	-	-	0,52	2,14	0,15	1,93
País Vasco	100,00	0,75	1,90	0,45	0,12	0,06	1,05	1,16	1,89	6,90
Rioja, La	100,00	-	0,49	0,51	0,13	0,39	0,26	0,64	0,35	3,30
Ceuta	-	-	-	-	-	-	-	-	-	-
Melilla	-	-	-	-	-	-	-	-	-	-

Destino \ Origen	Comunitat Valenciana	Extremadura	Galicia	Madrid, C. de	Murcia, Región	Navarra, C. Foral de	País Vasco	Rioja, La	Ceuta	Melilla
TOTAL	14,52	0,61	0,66	7,18	2,71	1,74	8,89	0,29	0,03	0,01
Andalucía	2,82	0,55	0,22	2,86	1,57	0,25	1,29	0,02	0,13	0,05
Aragón	11,40	1,59	0,05	9,00	0,79	3,45	8,46	0,32	-	-
Asturias, Principado de	6,05	1,21	3,59	3,94	-	0,76	9,53	-	-	-
Balears, Illes*	-	-	-	-	-	-	-	-	-	-
Canarias*	-	-	-	-	-	-	-	-	-	-
Cantabria	0,67	-	0,74	2,66	-	0,82	75,82	0,67	0,15	-
Castilla y León	1,09	-	0,06	27,93	0,20	2,68	15,06	1,98	-	-
Castilla - La Mancha	24,28	1,06	0,25	13,69	46,01	0,11	0,25	-	-	-
Cataluña	1,06	0,01	0,33	0,14	0,01	0,92	0,17	-	-	-
Comunitat Valenciana	70,40	0,09	0,32	4,64	2,04	0,98	1,68	0,33	-	-
Extremadura	0,74	32,75	-	20,54	0,25	-	0,88	0,49	-	-
Galicia	-	-	82,13	1,58	-	-	2,89	1,15	-	-
Madrid, Comunidad de	4,88	0,58	1,89	77,70	0,04	0,15	1,79	-	-	-
Murcia, Región de	26,99	-	0,69	4,21	49,68	0,06	1,08	0,45	-	-
Navarra, C. Foral de	1,42	1,79	-	4,35	-	28,92	57,09	0,90	-	-
País Vasco	4,38	-	1,35	2,20	0,07	7,61	68,95	1,14	-	-
Rioja, La	0,50	0,26	0,51	0,42	0,13	1,42	87,25	3,44	-	-
Ceuta	-	-	-	-	-	-	-	-	-	-
Melilla	-	-	-	-	-	-	-	-	-	-

\* El tamaño de la muestra en estas comunidades no permite al INE facilitar los resultados desagregados para las mismas, con el fin de preservar el secreto estadístico. No obstante, en el total nacional están incluidos los datos correspondientes a dichas comunidades.

## 10. Viajeros y pernoctaciones según país de residencia

Países	Viajeros		Pernoctaciones	
	Total	%	Total	%
TOTAL	225.053	100,00	1.158.386	100,00
Residentes en España	153.946	68,40	458.617	39,59
Residentes en el extranjero	71.106	31,60	699.769	60,41
TOTAL residentes en el extranjero	71.106	100,00	699.769	100,00
TOTAL residentes en U.E. (sin España)	65.187	91,68	657.882	94,01
- Alemania	17.476	24,58	181.834	25,98
- Austria	763	1,07	3.839	0,55
- Bélgica	1.976	2,78	31.431	4,49
- Dinamarca	831	1,17	11.969	1,71
- Finlandia	930	1,31	7.996	1,14
- Francia	11.949	16,80	56.753	8,11
- Grecia*	-	-	-	-
- Irlanda	644	0,91	5.684	0,81
- Italia	856	1,20	3.524	0,50
- Luxemburgo	181	0,25	1.165	0,17
- Países Bajos	12.081	16,99	128.596	18,38
- Polonia	651	0,92	2.384	0,34
- Portugal	781	1,10	3.080	0,44
- Reino Unido	13.770	19,37	199.725	28,54
- República Checa	484	0,68	2.034	0,29
- Suecia	1.502	2,11	16.545	2,36
- Resto de la UE	292	0,41	1.307	0,19
Otros países europeos	4.184	5,88	35.620	5,09
Estados Unidos	278	0,39	604	0,09
Resto de América	363	0,51	1.546	0,22
Países africanos	105	0,15	690	0,10
Resto del mundo	989	1,39	3.427	0,49

\* Dato no significativo



## Encuesta de ocupación en alojamientos turísticos (Alojamientos de turismo rural)

Octubre 2012

Datos provisionales

### 1. Número de viajeros, pernoctaciones y estancia media según comunidades y ciudades autónomas

Comunidades y ciudades autónomas	Viajeros			Pernoctaciones			Estancia media
	Total	Residentes en España	Residentes en el extranjero	Total	Residentes en España	Residentes en el extranjero	
<b>TOTAL</b>	<b>245.945</b>	<b>212.445</b>	<b>33.500</b>	<b>594.888</b>	<b>458.124</b>	<b>136.764</b>	<b>2,42</b>
Andalucía	15.893	12.313	3.580	49.408	29.047	20.361	3,11
Aragón	12.048	11.516	532	28.921	27.137	1.784	2,40
Asturias, Principado de	15.951	15.443	508	37.262	36.063	1.198	2,34
Balears, Illes	13.325	2.246	11.079	65.243	5.660	59.583	4,90
Canarias	5.341	2.151	3.190	30.063	6.878	23.184	5,63
Cantabria	11.953	10.503	1.450	24.946	21.574	3.372	2,09
Castilla y León	60.015	56.229	3.787	124.953	118.803	6.150	2,08
Castilla-La Mancha	18.231	17.952	279	38.198	36.665	1.533	2,10
Cataluña	26.179	23.363	2.817	56.333	50.023	6.310	2,15
Comunitat Valenciana	8.660	8.025	635	17.648	15.812	1.836	2,04
Extremadura	10.993	9.984	1.010	22.981	19.647	3.334	2,09
Galicia	13.277	11.231	2.045	21.625	18.984	2.641	1,63
Madrid, C. de	8.567	8.303	264	18.005	17.443	562	2,10
Murcia, Región de	2.925	2.841	84	6.090	5.931	159	2,08
Navarra, C. Foral de	10.369	9.229	1.140	24.415	22.760	1.655	2,35
País Vasco	9.256	8.357	899	21.662	19.382	2.281	2,34
Rioja, La	2.960	2.759	201	7.136	6.314	822	2,41
Ceuta	-	-	-	-	-	-	-
Melilla	-	-	-	-	-	-	-
Tasa interanual	-0,73	-3,23	18,72	-0,62	-3,65	11,08	0,11
Tasa interanual acumulada	-2,51	-5,32	15,35	-3,61	-8,04	13,01	-1,12

### 2. Alojamientos de turismo rural abiertos y plazas estimadas, grados de ocupación y personal empleado según comunidades y ciudades autónomas

Comunidades y ciudades autónomas	Nº de aloj. rurales abiertos estimados	Nº de plazas estimadas	Grado de ocupación			Personal empleado
			Por plazas	Por plazas en fin de semana	Por habitaciones	
<b>TOTAL</b>	<b>15.672</b>	<b>146.136</b>	<b>13,08</b>	<b>27,27</b>	<b>15,26</b>	<b>22.137</b>
Andalucía	1.460	12.454	12,75	22,09	17,22	2.081
Aragón	1.110	8.646	10,72	25,64	11,50	1.226
Asturias, Principado de	1.381	12.849	9,33	20,22	11,12	1.677
Balears, Illes	250	4.650	45,11	50,11	49,14	1.214
Canarias	664	4.047	23,86	27,42	34,31	881
Cantabria	394	6.908	11,63	25,38	13,64	549
Castilla y León	3.376	30.054	13,36	31,04	14,79	4.660
Castilla-La Mancha	1.506	12.591	9,75	24,54	10,66	2.228
Cataluña	1.736	13.945	12,96	33,27	15,18	2.143
Comunitat Valenciana	976	9.001	6,32	15,57	8,48	1.397
Extremadura	519	6.208	11,86	26,01	13,41	726
Galicia	556	6.980	9,98	21,63	10,51	954
Madrid, C. de	241	4.194	13,79	30,07	17,01	564
Murcia, Región de	289	3.224	6,08	15,14	7,26	386
Navarra, C. Foral de	708	5.197	15,10	35,52	17,50	863
País Vasco	392	4.111	16,87	33,69	18,95	462
Rioja, La	115	1.077	21,07	49,07	21,35	128
Ceuta	-	-	-	-	-	-
Melilla	-	-	-	-	-	-
Tasa interanual	1,71	3,12	-3,63	9,68	-3,65	-1,32
Tasa interanual acumulada	2,47	3,31	-6,79	-6,86	-5,55	-1,36

### 3. Número de viajeros, pernoctaciones y estancia media de las provincias con mayor número de pernoctaciones<sup>1</sup>

Provincias	Viajeros			Pernoctaciones			Estancia media
	Total	Residentes en España	Residentes en el extranjero	Total	Residentes en España	Residentes en el extranjero	
Ávila	11.192	10.651	541	24.445	23.457	988	2,18
Girona	11.525	9.534	1.991	24.126	19.620	4.506	2,09
Santa Cruz de Tenerife	3.455	1.198	2.256	21.953	4.132	17.821	6,35
Segovia	10.581	10.392	188	21.296	21.004	292	2,01
Cáceres	9.048	8.132	916	19.622	16.466	3.156	2,17
Burgos	9.021	8.629	392	19.276	18.756	520	2,14
Soria	6.994	6.857	137	15.260	14.972	288	2,18
Barcelona	7.445	6.944	501	15.018	14.188	831	2,02
Málaga	2.333	1.095	1.238	14.562	3.404	11.158	6,24
León	6.151	4.721	1.430	12.484	10.750	1.734	2,03
Huesca	4.823	4.471	352	12.075	10.820	1.255	2,50
Albacete	4.889	4.889	-	10.623	10.623	-	2,17
Lleida	4.268	4.268	-	10.596	10.596	-	2,48
Zamora	4.969	4.675	294	10.474	10.030	444	2,11
Gipuzkoa	4.570	4.000	571	10.358	9.025	1.334	2,27

### 4. Alojamientos de turismo rural abiertos y plazas estimadas, grados de ocupación y personal empleado de las provincias con mayor número de pernoctaciones<sup>1</sup>

Provincias	Nº de aloj. rurales abiertos estimados	Nº de plazas estimadas	Grado de ocupación			Personal empleado
			Por plazas	Por plazas en fin de semana	Por habitaciones	
Ávila	754	5.726	13,74	35,24	15,13	1.108
Girona	572	4.716	16,38	40,62	19,59	767
Santa Cruz de Tenerife	535	3.007	23,46	26,34	35,03	681
Segovia	397	3.701	18,41	43,96	19,87	538
Cáceres	452	5.461	11,50	25,75	12,89	630
Burgos	371	3.755	16,50	34,45	17,55	445
Soria	324	3.092	15,82	39,77	16,87	408
Barcelona	436	3.783	12,75	35,94	14,14	573
Málaga	550	3.716	12,59	16,53	23,14	710
León	422	3.699	10,87	21,82	12,67	627
Huesca	575	4.311	9,01	21,88	10,02	621
Albacete	660	3.967	8,61	25,19	9,35	1.071
Lleida	536	3.768	9,02	21,82	11,34	592
Zamora	210	2.325	14,50	29,89	16,48	342
Gipuzkoa	180	1.961	16,91	33,04	19,89	217

<sup>1</sup>Las provincias pertenecientes a comunidades autónomas uniprovinciales no se han incluido, al estar reflejadas en las tablas anteriores.

## 5. Viajeros, pernoctaciones, estancia media, capacidad y grado de ocupación de las zonas con mayor número de pernoctaciones

Zonas	Viajeros		Pernoctaciones			Capacidad		Grado de ocupación		
	Residentes en España	Residentes en el extranjero	Residentes en España	Residentes en el extranjero	Estancia media	Establecimientos	Plazas estimadas	Por plazas	Por plazas en fin de semana	Por habitaciones
Isla de Mallorca	1.655	10.051	4.359	54.802	5,05	215	3.983	47,78	52,48	52,33
Pirineus	10.541	868	22.451	1.006	2,06	707	5.180	14,48	37,46	15,98
Pirineo Navarro	8.777	466	21.982	1.010	2,49	617	4.455	16,58	39,30	18,92
P.Nacional Picos de Europa	5.082	478	14.635	1.049	2,82	255	2.516	20,02	42,76	24,87
Costa Brava	5.096	1.123	10.506	3.500	2,25	362	3.129	14,37	37,46	18,19
Costa Verde	4.162	276	10.732	742	2,59	439	4.739	7,80	14,19	10,54
Isla de Tenerife	776	1.724	1.463	9.303	4,31	115	1.138	30,47	34,28	40,50
Pirineo Aragonés	4.001	281	8.943	453	2,19	523	3.985	7,58	19,90	8,03
Catalunya Central	3.570	501	7.607	831	2,07	275	2.345	11,59	30,74	13,32
Isla de La Palma	289	274	1.957	6.311	14,69	287	1.247	21,21	23,11	35,04
P.Nacional Teide	631	1.119	1.212	6.797	4,58	74	798	32,37	36,85	40,84
Pirineo Vasco	2.298	186	5.844	794	2,67	130	1.353	15,75	31,76	17,29
Costa de Gipuzkoa	2.352	341	5.044	439	2,04	62	697	25,01	48,08	30,31
Rías Baixas	2.478	225	5.131	293	2,01	147	1.823	9,57	20,75	10,08
Isla Gran Canaria	628	394	1.634	3.112	4,64	102	683	22,16	30,41	29,46

## 6. Viajeros, pernoctaciones, estancia media, capacidad, grado de ocupación y personal empleado en la modalidad *casa rural* por comunidades y ciudades autónomas<sup>2</sup>

Comunidades y ciudades autónomas	Viajeros		Pernoctaciones			Capacidad		G. de ocupación		Personal empleado
	Residentes en España	Residentes en el extranjero	Residentes en España	Residentes en el extranjero	Estancia media	Establecimientos	Plazas estimadas	Por plazas	Por plazas en fin de semana	
TOTAL	134.007	15.458	302.889	65.777	2,47	12.826	99.055	11,95	26,14	16.487
Andalucía	10.999	3.376	26.241	19.768	3,20	1.428	11.734	12,60	21,68	1.992
Aragón	8.718	242	20.495	1.285	2,43	817	6.373	10,94	25,71	914
Asturias, Principado de	6.182	180	15.217	465	2,46	927	5.851	8,60	21,18	1.036
Baleares, Illes	546	2.807	1.025	11.404	3,71	64	883	45,07	49,48	198
Canarias	1.211	1.552	4.794	15.304	7,28	634	3.233	19,94	22,90	738
Cantabria	2.912	91	6.563	159	2,24	139	2.156	10,04	22,87	167
Castilla y León	30.976	1.080	74.109	2.243	2,38	2.845	19.132	12,81	29,68	3.481
Castilla-La Mancha	16.805	279	34.912	1.533	2,13	1.466	11.794	9,93	25,17	2.162
Cataluña	17.468	2.046	37.716	4.529	2,16	1.457	10.998	12,33	31,25	1.746
Comunitat Valenciana	6.137	555	12.285	1.672	2,09	941	7.181	6,27	15,10	1.300
Extremadura	5.056	742	10.422	2.881	2,29	328	3.027	14,02	29,76	422
Galicia	7.318	812	11.954	1.005	1,59	393	4.669	8,95	20,53	615
Madrid, C. de	1.201	-	2.257	-	1,88	60	572	12,68	37,11	107
Murcia, Región de	2.403	-	5.337	-	2,22	279	2.958	5,80	15,03	350
Navarra, C. Foral de	9.229	1.140	22.760	1.655	2,35	708	5.197	15,10	35,52	863
País Vasco	4.089	354	10.490	1.053	2,60	223	2.220	16,66	33,32	267
Rioja, La	2.759	201	6.314	822	2,41	115	1.077	21,07	49,07	128
Ceuta	-	-	-	-	-	-	-	-	-	-
Melilla	-	-	-	-	-	-	-	-	-	-

<sup>2</sup> Para favorecer la comparabilidad de los datos entre comunidades autónomas (y dado que cada una tiene una regulación diferente sobre los alojamientos de turismo rural y sus características), se ha realizado una agrupación estadística de alojamientos similares en base a su ubicación, capacidad, etc.

Las variables que aparecen en la tabla son estimaciones realizadas con esos alojamientos recogidos en la modalidad *casa rural*.

## 7. Distribución porcentual de los viajeros españoles según comunidad y ciudad autónoma de procedencia

Origen \ Destino	Total	Andalucía	Aragón	Asturias, P. de	Balears, Illes	Canarias	Cantabria	Castilla y León	Castilla-La Mancha	Cataluña
TOTAL	100,00	6,42	1,61	2,62	0,96	1,14	1,18	5,99	4,21	15,25
Andalucía	100,00	72,63	0,58	0,40	0,52	0,04	0,16	0,57	1,05	2,24
Aragón	100,00	2,36	18,66	-	-	-	-	0,63	-	30,59
Asturias, P. de	100,00	1,47	0,53	20,82	0,77	1,60	1,65	12,31	3,64	3,50
Balears, Illes	100,00	2,51	-	-	62,89	-	-	1,35	0,39	24,60
Canarias	100,00	0,82	0,21	-	-	80,57	-	0,41	-	4,53
Cantabria	100,00	1,25	1,39	4,57	0,08	1,10	9,27	10,36	1,94	2,61
Castilla y León	100,00	2,16	0,67	2,37	0,28	0,28	1,15	13,64	3,62	1,82
Castilla-La Mancha	100,00	2,33	0,27	0,15	-	0,31	-	2,65	25,09	1,32
Cataluña	100,00	0,51	0,15	-	0,49	0,19	-	0,16	-	97,02
Comunitat Valenciana	100,00	1,21	-	-	-	-	-	-	3,21	9,05
Extremadura	100,00	9,14	-	-	0,18	0,09	3,06	4,74	5,55	1,45
Galicia	100,00	4,55	0,26	2,26	1,02	-	0,76	3,58	1,68	3,72
Madrid, C. de	100,00	2,35	0,42	0,21	-	0,21	0,34	2,62	0,83	1,25
Murcia, Región de	100,00	6,94	-	-	-	0,16	0,16	0,16	1,09	0,78
Navarra, C. Foral de	100,00	-	1,20	-	-	-	-	-	2,39	1,59
País Vasco	100,00	2,94	3,86	1,94	-	0,26	1,01	2,38	1,44	16,11
Rioja, La	100,00	2,65	0,66	1,32	0,66	0,66	3,97	2,65	1,99	10,60
Ceuta	-	-	-	-	-	-	-	-	-	-
Melilla	-	-	-	-	-	-	-	-	-	-

Origen \ Destino	Comunitat Valenciana	Extremadura	Galicia	Madrid, C. de	Murcia, Región de	Navarra, C. Foral de	País Vasco	Rioja, La	Ceuta	Melilla
TOTAL	6,61	1,71	5,31	31,29	2,16	2,01	10,95	0,58	0,01	-
Andalucía	4,86	0,29	0,58	10,86	3,87	0,46	0,78	0,15	-	-
Aragón	15,17	-	0,15	15,40	0,12	2,69	11,81	2,42	-	-
Asturias, P. de	2,54	1,00	6,32	25,14	0,15	0,56	17,16	0,85	-	-
Balears, Illes	3,42	-	-	3,57	0,48	-	0,79	-	-	-
Canarias	0,44	0,44	0,21	12,38	-	-	-	-	-	-
Cantabria	2,85	0,21	3,92	13,84	0,51	4,24	40,32	1,53	-	-
Castilla y León	1,57	1,31	4,25	54,85	0,48	1,45	9,39	0,71	0,01	0,02
Castilla-La Mancha	10,78	0,08	0,27	46,24	7,76	1,20	1,35	0,19	-	-
Cataluña	0,27	-	0,28	0,71	0,19	-	0,04	-	-	-
Comunitat Valenciana	73,84	-	-	9,70	2,88	0,11	-	-	-	-
Extremadura	2,01	26,09	0,84	44,53	0,04	0,32	1,86	-	0,09	-
Galicia	3,17	0,16	60,54	17,07	0,16	0,24	0,84	-	-	-
Madrid, C. de	2,49	0,53	0,83	85,19	0,21	-	2,52	-	-	-
Murcia, Región de	16,82	-	0,16	2,03	71,72	-	-	-	-	-
Navarra, C. Foral de	5,98	-	1,99	14,34	-	19,92	52,59	-	-	-
País Vasco	2,64	-	1,10	19,65	-	2,68	41,68	2,31	-	-
Rioja, La	3,31	-	2,32	40,73	-	7,95	19,87	0,66	-	-
Ceuta	-	-	-	-	-	-	-	-	-	-
Melilla	-	-	-	-	-	-	-	-	-	-

## 8. Distribución porcentual de las pernoctaciones de los españoles según comunidad y ciudad autónoma de procedencia

Destino \ Origen	Total	Andalucía	Aragón	Asturias, P. de	Balears, Illes	Canarias	Cantabria	Castilla y León	Castilla-La Mancha	Cataluña
TOTAL	100,00	6,94	1,69	2,21	1,00	1,81	1,15	6,26	4,27	15,34
Andalucía	100,00	70,66	0,40	0,46	0,63	1,25	0,13	0,45	0,59	1,80
Aragón	100,00	4,66	16,76	-	-	-	-	1,06	-	30,36
Asturias, P. de	100,00	0,76	0,35	15,00	0,66	4,95	1,24	13,82	4,02	3,27
Balears, Illes	100,00	4,49	0,35	-	57,46	-	-	1,32	0,47	25,58
Canarias	100,00	0,77	0,26	-	0,77	73,18	-	1,16	-	6,00
Cantabria	100,00	1,21	0,82	4,66	0,04	0,60	9,75	8,78	2,30	3,19
Castilla y León	100,00	3,27	0,86	2,27	0,24	0,49	1,18	14,39	3,47	1,48
Castilla-La Mancha	100,00	1,76	0,27	0,23	-	0,45	-	2,57	28,44	1,01
Cataluña	100,00	0,48	0,25	-	0,46	0,09	-	0,38	-	95,27
Comunitat Valenciana	100,00	1,44	-	-	-	-	-	-	3,26	9,67
Extremadura	100,00	8,38	-	0,16	0,14	0,09	3,11	5,09	5,31	1,84
Galicia	100,00	3,15	0,15	1,98	1,51	-	0,80	5,08	1,92	4,79
Madrid, C. de	100,00	3,80	1,68	0,10	-	0,49	0,56	2,46	1,04	5,44
Murcia, Región de	100,00	6,35	-	-	-	0,07	0,07	0,07	0,82	0,37
Navarra, C. Foral de	100,00	-	1,94	-	-	-	-	-	1,62	0,65
País Vasco	100,00	3,86	3,59	1,64	-	0,30	0,71	2,37	1,20	17,72
Rioja, La	100,00	2,32	0,58	0,58	0,58	0,58	4,63	2,32	1,74	10,13
Ceuta	-	-	-	-	-	-	-	-	-	-
Melilla	-	-	-	-	-	-	-	-	-	-

Destino \ Origen	Comunitat Valenciana	Extremadura	Galicia	Madrid, C. de	Murcia, Región	Navarra, C. Foral de	País Vasco	Rioja, La	Ceuta	Melilla
TOTAL	6,86	1,77	4,46	30,17	2,12	2,16	11,25	0,52	-	-
Andalucía	5,41	0,27	1,71	10,55	3,80	0,20	1,49	0,19	-	-
Aragón	14,50	-	1,02	14,44	0,10	5,23	9,71	2,17	-	-
Asturias, P. de	2,52	1,11	6,16	25,39	0,19	0,60	19,22	0,73	-	-
Balears, Illes	4,27	-	-	4,42	0,38	-	1,25	-	-	-
Canarias	0,27	0,27	0,45	16,86	-	-	-	-	-	-
Cantabria	4,09	0,21	4,65	14,62	0,62	3,97	39,30	1,21	-	-
Castilla y León	1,94	1,78	3,95	52,67	0,53	1,36	9,52	0,57	0,01	0,02
Castilla-La Mancha	10,71	0,04	0,13	44,33	7,13	1,29	1,44	0,19	-	-
Cataluña	0,38	0,13	0,39	1,88	0,26	-	0,04	-	-	-
Comunitat Valenciana	75,58	-	-	7,43	2,57	0,06	-	-	-	-
Extremadura	1,53	26,87	1,28	44,66	0,02	0,26	1,23	-	0,05	-
Galicia	5,22	0,19	54,82	19,20	0,14	0,24	0,81	-	-	-
Madrid, C. de	2,62	0,25	0,74	78,05	0,10	-	2,66	-	-	-
Murcia, Región de	15,22	-	0,07	1,72	75,22	-	-	-	-	-
Navarra, C. Foral de	7,92	-	1,62	18,58	-	18,58	49,11	-	-	-
País Vasco	3,73	-	0,98	19,19	0,24	2,48	39,65	2,34	-	-
Rioja, La	5,21	-	2,03	39,51	-	6,95	22,58	0,29	-	-
Ceuta	-	-	-	-	-	-	-	-	-	-
Melilla	-	-	-	-	-	-	-	-	-	-

## 9. Viajeros y pernoctaciones según país de residencia

	Viajeros		Pernoctaciones	
	Total	%	Total	%
TOTAL	245.945	100,00	594.888	100,00
Residentes en España	212.445	86,38	458.124	77,01
Residentes en el extranjero	33.500	13,62	136.764	22,99
TOTAL residentes en el extranjero	33.500	100,00	136.764	100,00
TOTAL residentes en U.E. (sin España)	26.288	78,47	119.018	87,02
- Alemania	9.891	29,53	61.382	44,88
- Bélgica	495	1,48	1.518	1,11
- Francia	3.924	11,71	9.005	6,58
- Italia	1.186	3,54	3.808	2,78
- Países Bajos	1.554	4,64	7.537	5,51
- Portugal	835	2,49	2.118	1,55
- Reino Unido	5.832	17,41	22.908	16,75
Suiza	1.026	3,06	4.389	3,21
Resto de Europa	4.076	12,17	13.441	9,83
Estados Unidos	1.502	4,48	3.416	2,50
Resto del mundo	3.178	9,49	7.244	5,30

## Índice de Precios de Apartamentos Turísticos (IPAP). Base 2002 Octubre 2012

Datos provisionales

### Índice general nacional y desglose por tarifas

	Índice	Tasa de variación interanual
TOTAL	105,68	-0,29
Normal	107,86	-0,77
Fin de semana	112,45	-0,06
Tour-operadores y agencias de viajes	104,71	0,09

### Índice general nacional y desglose por modalidades

	Índice	Tasa de variación interanual
TOTAL	105,68	-0,29
Estudio	106,73	0,34
Apartamentos de 2/4 plazas	103,51	-0,31
Apartamentos de 4/6 plazas	115,81	-0,87



## Índice de Precios de Acampamentos Turísticos (IPAC). Base 2002 Octubre 2012

Datos provisionales

### Índice general nacional y desglose por tarifas

	Índice	Tasa de variación interanual
TOTAL	128,11	1,12
Tarifa normal	127,35	0,81
Tarifa especial para estancias hasta un mes	132,66	-1,01
Tarifa especial para estancias superiores a un mes	122,40	2,03

### Índice general nacional y desglose por categorías

	Índice	Tasa de variación interanual
TOTAL	128,11	1,12
Lujo y primera	126,32	2,25
Segunda	131,07	0,53
Tercera	101,22	0,99

## Índice de Precios de Alojamientos de Turismo Rural (IPTR). Base 2002 Octubre 2012

Datos provisionales

### Índices generales de comunidades y ciudades autónomas y Total Nacional

	Índice	Tasa de variación interanual
<b>TOTAL</b>	<b>128,81</b>	<b>-0,70</b>
Andalucía	126,88	-0,61
Aragón	143,72	1,30
Asturias, Principado de	125,36	-3,16
Baleares, Illes	110,09	-0,87
Canarias	113,86	0,02
Cantabria	165,32	4,81
Castilla y León	135,14	0,63
Castilla - La Mancha	115,83	-2,90
Cataluña	134,96	-1,99
Comunitat Valenciana	124,96	0,23
Extremadura	105,45	-3,39
Galicia	125,01	0,25
Madrid, Comunidad de	129,80	-2,79
Murcia, Región de	128,24	-6,20
Navarra, Comunidad Foral de	169,57	2,69
País Vasco	140,56	-2,54
Rioja, La	128,73	-4,24
Ceuta	-	-
Melilla	-	-

### Índice general nacional y desglose por tarifas

	Índice	Tasa de variación interanual
<b>TOTAL</b>	<b>128,81</b>	<b>-0,70</b>
Normal	128,46	-0,32
Fin de semana	130,35	-0,90

### Índice general nacional y desglose por modalidad de alquiler

	Índice	Tasa de variación interanual
<b>TOTAL</b>	<b>128,81</b>	<b>-0,70</b>
Uso compartido (alquiler por habitaciones)	115,12	-1,01
Uso completo (alquiler vivienda completa)	138,06	-0,48