

22 de junio de 2012

Coyuntura Turística Hotelera (EOH/IPH/IRSH)
Mayo 2012. *Datos provisionales*

Las pernoctaciones en establecimientos hoteleros aumentan un 0,4% en mayo respecto al mismo mes de 2011

Los hoteles ingresan 34,3 euros por habitación disponible y facturan 64,5 euros de media por habitación ocupada

Durante el mes de mayo se registran más de 24,7 millones de pernoctaciones en establecimientos hoteleros, lo que supone un aumento del 0,4% respecto al mismo mes de 2011. Las pernoctaciones de residentes disminuyen un 5,6%, mientras que las de no residentes experimentan un crecimiento del 3,5%.

La estancia media aumenta un 0,8% respecto a mayo de 2011, situándose en 3,2 pernoctaciones por viajero.

En los cinco primeros meses de 2012 las pernoctaciones descienden un 1,4% respecto al mismo periodo del año anterior.

Por su parte, **el Índice de Precios Hoteleros (IPH) registra una bajada del 0,7% en mayo**. Respecto a los indicadores de rentabilidad del sector hotelero, la facturación por habitación ocupada alcanza un valor medio de 64,5 euros y el ingreso por habitación disponible se sitúa en 34,3 euros.

En mayo se cubren el 48,6% de las plazas ofertadas, lo que supone una disminución del 0,1% respecto al mismo mes del año anterior. El grado de ocupación por plazas en fin de semana se sitúa en el 54,9%, con un crecimiento del 0,3%.

Tasa de variación interanual en % de las pernoctaciones

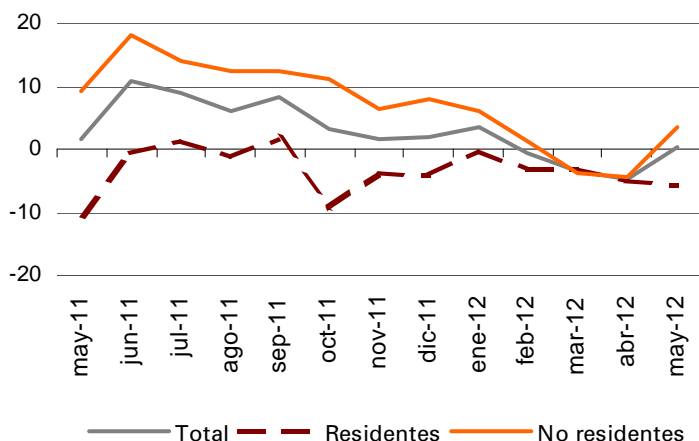

Tasa de variación interanual en % del grado de ocupación por plazas

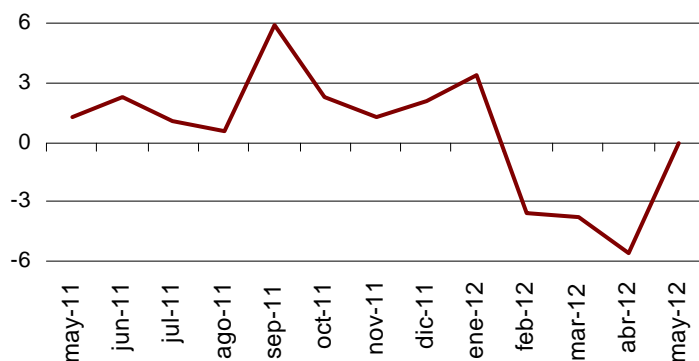

Pernoctaciones de viajeros residentes en el extranjero

Los viajeros procedentes de Reino Unido y Alemania concentran el 28,4% y el 26,3%, respectivamente, del total de pernoctaciones de extranjeros en mayo. El mercado británico experimenta un aumento interanual del 7,8% y el alemán crece un 1,7%.

Las pernoctaciones de los viajeros procedentes de Francia, Países Bajos y Rusia (los siguientes mercados emisores) registran unas tasas interanuales del 7,1%, 0,9% y 32,9%, respectivamente.

Pernoctaciones de los viajeros residentes en España según procedencia en %

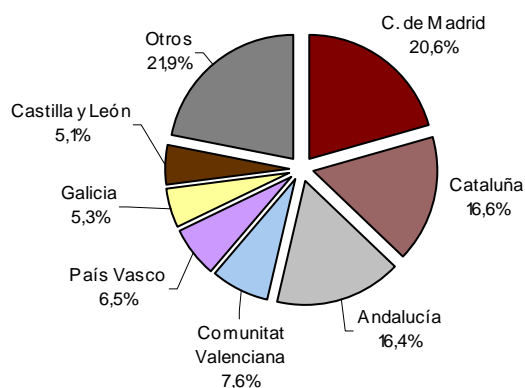

Pernoctaciones de los viajeros residentes en el extranjero según procedencia en %

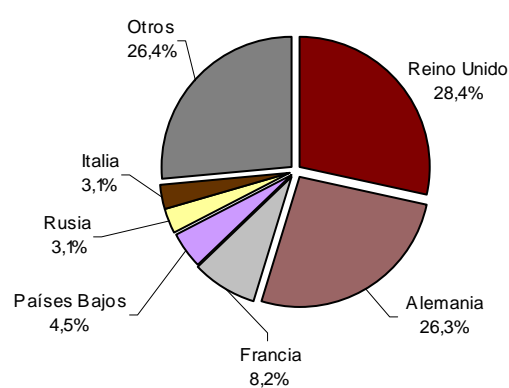

Principales destinos

El principal destino elegido por los no residentes es Illes Balears. En esta comunidad las pernoctaciones de extranjeros crecen un 6,2% respecto a mayo de 2011. Le siguen Canarias, con una tasa interanual del 1,9%, y Cataluña, con un aumento del 5,8%.

Andalucía, Cataluña y Comunitat Valenciana son los destinos principales de los viajeros residentes en España, con tasas interanuales de pernoctaciones del -7,8%, -1,8% y 1,9%, respectivamente.

Distribución de las pernoctaciones de los viajeros residentes en España en %

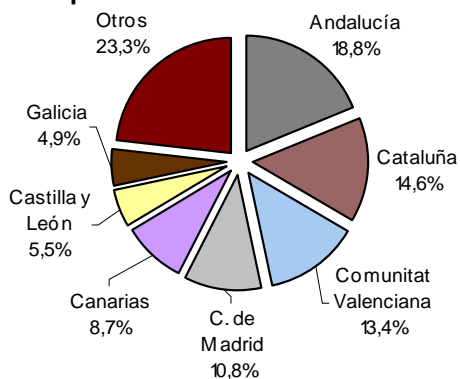

Distribución de las pernoctaciones de los viajeros residentes en el extranjero en %

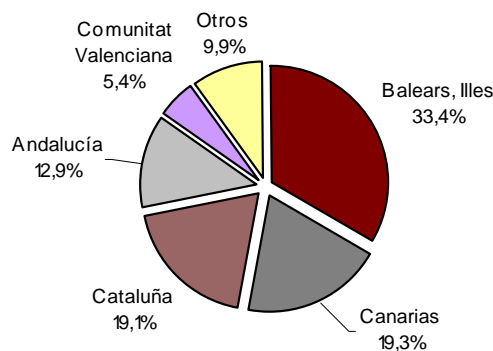

Resultados por comunidades autónomas, zonas turísticas y puntos turísticos

Illes Balears es la comunidad autónoma con el mayor grado de ocupación por plazas durante el mes de mayo (61,2%). Le siguen Canarias (57,3%) y Comunidad de Madrid (53,9%).

Las zonas turísticas con mayores grados de ocupación y pernoctaciones se sitúan en las islas y costas. La zona de Barcelona presenta el mayor grado de ocupación por plazas (70,4%) y el mayor grado de ocupación en fin de semana (79,5%). En la isla de Mallorca se registran más de 4,7 millones de pernoctaciones en mayo.

Los puntos turísticos con mayor número de pernoctaciones son Barcelona, Madrid, y Calvià. Benidorm alcanza tanto el mayor grado de ocupación por plazas (74,1%), como el mayor grado de ocupación en fin de semana (81,4%).

Evolución del Índice de Precios Hoteleros

La tasa interanual del IPH se sitúa en el $-0,7\%$ en mayo, tasa inferior en 0,6 puntos a la obtenida el mes pasado y 0,5 puntos menor que la registrada hace un año.

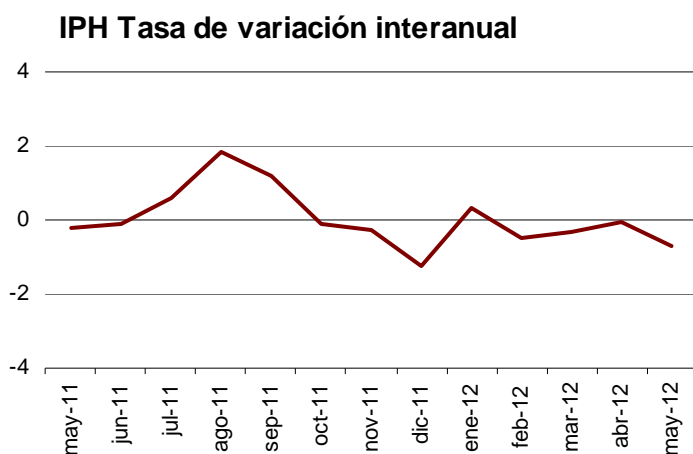

IPH por comunidades autónomas

Las cuatro comunidades (Cataluña, Illes Balears, Andalucía y Canarias) que suponen el 67,8% del peso total del IPH en el mes de mayo, presentan evoluciones diferentes.

Cataluña, que tiene el mayor peso en la estructura de ponderaciones este mes, registra una tasa interanual del 0,3%, inferior en 3,4 puntos a la estimada en abril. Los precios hoteleros suben un 1,7% en Illes Balears, frente al 3,1% del mes precedente. Andalucía muestra una tasa interanual del $-2,2\%$, frente al 0,1% observado el mes pasado. En Canarias, la variación interanual de los precios es del 2,2%, lo que supone 2,0 puntos más que en abril.

IPH por categorías

Los precios hoteleros suben en mayo en los establecimientos de una estrella de oro (1,5%) y cinco estrellas de oro (1,2%).

El resto de categorías presenta bajadas interanuales: tres y dos estrellas de plata (-2,1%), tres estrellas de oro (-1,7%), una estrella de plata (-1,5%), dos estrellas de oro (-0,7%) y cuatro estrellas de oro (-0,6%).

Indicadores de Rentabilidad del Sector Hotelero

La facturación media de los hoteles por cada habitación ocupada (ADR) es de 64,5 euros en mayo, lo que supone un aumento de 0,2 euros respecto al mismo mes de 2011.

Por su parte el ingreso por habitación disponible (RevPAR), que está condicionado por la ocupación registrada en los establecimientos hoteleros, alcanza los 34,3 euros, con una disminución de 0,3 euros respecto a mayo del año pasado.

Por categorías, la facturación media es de 146,9 euros para los hoteles de cinco estrellas, de 71,4 euros para los de cuatro y de 49,8 para los de tres estrellas. Los ingresos por habitación disponible para estas mismas categorías son de 82,7, 45,1 y 28,0 euros, respectivamente.

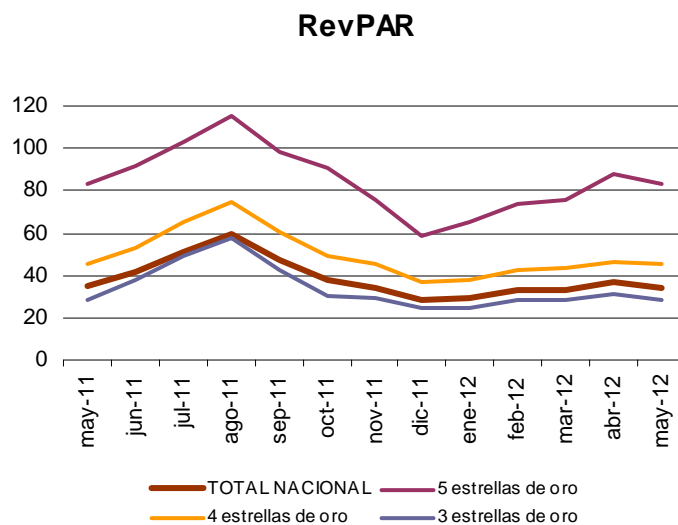
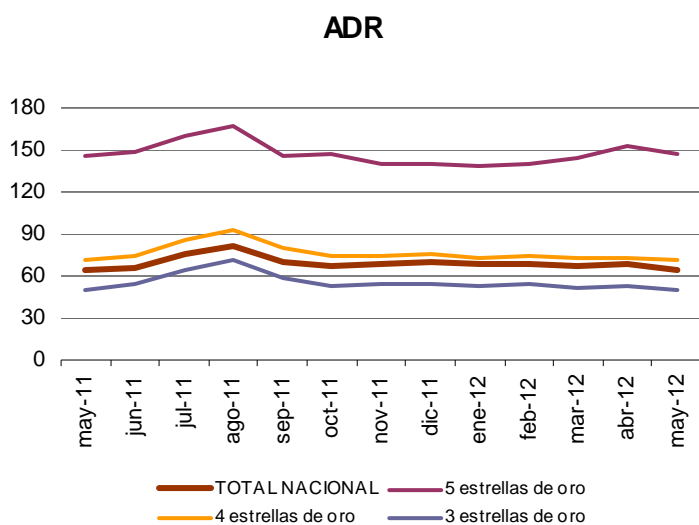

Más información en **INEbase** – www.ine.es Todas las notas de prensa en: www.ine.es/prensa/prensa.htm

Gabinete de prensa: Teléfonos: 91 583 93 63 / 94 08 – Fax: 91 583 90 87 - gprensa@ine.es

Área de información: Teléfono: 91 583 91 00 – Fax: 91 583 91 58 – www.ine.es/infoine

Encuesta de Ocupación en Alojamientos Turísticos (Establecimientos hoteleros)

Mayo 2012

Datos provisionales

1. Número de viajeros, pernoctaciones y estancia media según categoría del establecimiento

| Categoría | Número de viajeros | | | Número de pernoctaciones | | | Estancia media |
|----------------------------------|--------------------|----------------------|-----------------------------|--------------------------|----------------------|-----------------------------|----------------|
| | Total | Residentes en España | Residentes en el extranjero | Total | Residentes en España | Residentes en el extranjero | |
| TOTAL | 7.765.197 | 3.629.300 | 4.135.897 | 24.765.536 | 7.890.420 | 16.875.116 | 3,19 |
| HOTELES: Estrellas oro | | | | | | | |
| Cinco | 419.799 | 142.663 | 277.136 | 1.284.422 | 283.341 | 1.001.081 | 3,06 |
| Cuatro | 3.397.092 | 1.532.427 | 1.864.665 | 11.246.130 | 3.294.947 | 7.951.183 | 3,31 |
| Tres | 2.458.085 | 1.070.427 | 1.387.658 | 8.824.580 | 2.528.013 | 6.296.567 | 3,59 |
| Dos | 575.030 | 343.931 | 231.099 | 1.430.918 | 725.818 | 705.100 | 2,49 |
| Una | 212.186 | 126.023 | 86.163 | 452.556 | 230.845 | 221.711 | 2,13 |
| HOSTALES: Estrellas plata | | | | | | | |
| Tres y dos | 385.208 | 232.292 | 152.916 | 838.032 | 427.460 | 410.571 | 2,18 |
| Una | 317.797 | 181.536 | 136.261 | 688.897 | 399.996 | 288.902 | 2,17 |
| Tasa interanual | -0,41 | -3,13 | 2,11 | 0,38 | -5,62 | 3,46 | 0,80 |
| Tasa interanual acumulada | -1,05 | -2,54 | 0,81 | -1,40 | -3,78 | 0,23 | -0,35 |

2. Establecimientos, plazas, grados de ocupación y personal empleado según categoría del establecimiento

| Categoría | Número establecimientos abiertos estimados según la encuesta | Número de plazas estimadas según la encuesta | Grado de ocupación | | | Total personal empleado |
|----------------------------------|--|--|--------------------|-----------------------------|------------------|-------------------------|
| | | | Por plazas | Por plazas en fin de semana | Por habitaciones | |
| TOTAL | 15.902 | 1.625.034 | 48,64 | 54,86 | 53,51 | 204.040 |
| HOTELES: Estrellas oro | | | | | | |
| Cinco | 266 | 85.506 | 48,19 | 55,75 | 56,48 | 23.939 |
| Cuatro | 2.151 | 652.553 | 55,12 | 62,26 | 63,16 | 92.308 |
| Tres | 2.807 | 516.330 | 54,29 | 59,16 | 56,90 | 58.500 |
| Dos | 2.008 | 127.044 | 35,97 | 43,57 | 40,19 | 10.612 |
| Una | 1.240 | 52.193 | 27,89 | 33,63 | 32,80 | 4.176 |
| HOSTALES: Estrellas plata | | | | | | |
| Tres y dos | 3.196 | 102.542 | 26,21 | 32,26 | 29,89 | 8.092 |
| Una | 4.233 | 88.866 | 24,92 | 29,39 | 29,24 | 6.414 |
| Tasa interanual | -0,54 | 0,40 | -0,09 | 0,30 | -0,90 | -2,74 |

3. Viajeros, pernoctaciones, estancia media, grados de ocupación y personal empleado

Datos por zonas y puntos turísticos

| | Viajeros | | Pernoctaciones | | Grado ocup. | | | Estancia media | Total personal empleado |
|--|----------------------|-----------------------------|----------------------|-----------------------------|-------------|--------------------------|------------------|----------------|-------------------------|
| | Residentes en España | Residentes en el extranjero | Residentes en España | Residentes en el extranjero | Por plazas | Por plazas fin de semana | Por habitaciones | | |

Zonas turísticas con mayor grado de ocupación en el mes

| | | | | | | | | | |
|---------------------|---------|---------|---------|-----------|-------|-------|-------|------|--------|
| Barcelona | 130.187 | 502.706 | 243.403 | 1.288.180 | 70,44 | 79,51 | 81,16 | 2,42 | 12.018 |
| Palma - Calvià | 36.749 | 354.640 | 106.446 | 1.890.955 | 69,68 | 74,06 | 70,74 | 5,10 | 11.795 |
| Isla de Mallorca | 57.749 | 749.578 | 171.296 | 4.615.782 | 65,40 | 66,54 | 66,21 | 5,93 | 29.601 |
| Sur de Tenerife | 39.481 | 132.334 | 173.840 | 1.097.134 | 63,23 | 65,68 | 70,25 | 7,40 | 11.331 |
| Sur de Gran Canaria | 27.930 | 89.915 | 117.562 | 782.132 | 61,30 | 63,63 | 67,80 | 7,63 | 8.209 |
| Isla de Tenerife | 75.585 | 152.502 | 342.116 | 1.256.303 | 60,88 | 63,40 | 66,71 | 7,01 | 14.522 |
| Costa de Gipuzkoa | 31.277 | 31.336 | 54.000 | 56.790 | 60,19 | 76,69 | 68,53 | 1,77 | 989 |
| Costa Blanca | 154.023 | 126.827 | 588.715 | 652.631 | 59,74 | 68,55 | 62,91 | 4,42 | 7.811 |

Zonas turísticas con mayor número de pernoctaciones en el mes*

| | | | | | | | | | |
|---------------------------|---------|---------|---------|-----------|-------|-------|-------|------|--------|
| Costa del Sol | 125.697 | 267.627 | 309.013 | 1.118.784 | 55,29 | 61,57 | 61,91 | 3,63 | 10.976 |
| Isla de Gran Canaria | 45.848 | 96.029 | 159.365 | 803.713 | 58,47 | 60,53 | 64,88 | 6,79 | 9.055 |
| Costa Daurada | 108.191 | 126.561 | 281.889 | 617.980 | 52,70 | 61,23 | 55,66 | 3,83 | 4.853 |
| Costa Brava | 104.344 | 182.561 | 210.748 | 657.222 | 42,33 | 53,60 | 45,51 | 3,03 | 6.342 |
| Islas de Ibiza-Formentera | 26.099 | 129.673 | 85.963 | 727.063 | 49,97 | 52,07 | 49,97 | 5,22 | 6.142 |
| Isla de Fuerteventura | 7.428 | 79.986 | 28.740 | 678.518 | 51,43 | 53,39 | 62,33 | 8,09 | 6.166 |
| Isla de Lanzarote | 26.826 | 56.409 | 135.157 | 459.500 | 57,92 | 56,38 | 63,30 | 7,14 | 4.822 |
| Costa de la Luz de Cádiz | 96.365 | 57.978 | 225.688 | 237.722 | 39,48 | 48,58 | 48,28 | 3,00 | 4.120 |

Puntos turísticos con mayor grado de ocupación en el mes

| | | | | | | | | | |
|-----------------|---------|---------|---------|-----------|-------|-------|-------|------|--------|
| Benidorm | 73.045 | 82.500 | 406.551 | 496.264 | 74,09 | 81,42 | 75,46 | 5,80 | 5.070 |
| Santa Margalida | 1.857 | 40.025 | 6.039 | 302.794 | 72,33 | 75,94 | 78,08 | 7,37 | 1.717 |
| Palma | 31.014 | 168.169 | 81.808 | 805.572 | 71,56 | 81,19 | 78,34 | 4,46 | 5.711 |
| Barcelona | 121.273 | 486.580 | 217.499 | 1.249.575 | 70,57 | 79,49 | 81,00 | 2,41 | 11.710 |
| Alcúdia | 1.591 | 55.514 | 5.582 | 412.026 | 68,98 | 57,37 | 58,65 | 7,31 | 3.260 |
| Córdoba | 49.419 | 42.897 | 86.032 | 61.485 | 68,68 | 80,64 | 72,31 | 1,60 | 922 |
| Muro | 1.921 | 50.844 | 6.132 | 353.298 | 68,26 | 76,84 | 82,39 | 6,81 | 2.034 |
| Calvià | 5.784 | 178.869 | 26.493 | 1.023.794 | 68,10 | 69,38 | 65,38 | 5,69 | 5.805 |
| Torremolinos | 26.476 | 70.238 | 72.771 | 361.129 | 68,01 | 71,47 | 71,05 | 4,49 | 2.656 |
| Pollença | 953 | 14.292 | 2.548 | 100.834 | 67,68 | 68,65 | 70,87 | 6,78 | 814 |

Puntos turísticos con mayor número de pernoctaciones en el mes*

| | | | | | | | | | |
|----------------------------|---------|---------|---------|---------|-------|-------|-------|------|--------|
| Madrid | 375.951 | 372.774 | 625.320 | 836.280 | 58,30 | 70,22 | 70,70 | 1,95 | 12.185 |
| San Bartolomé De Tirajana | 21.818 | 71.262 | 90.563 | 638.645 | 62,40 | 64,52 | 69,19 | 7,83 | 6.825 |
| Adeje | 21.086 | 70.002 | 98.391 | 604.782 | 64,51 | 68,12 | 71,56 | 7,72 | 6.339 |
| Salou | 43.998 | 82.193 | 146.289 | 440.677 | 62,55 | 69,76 | 62,65 | 4,65 | 2.601 |
| Pájara | 3.151 | 48.781 | 13.613 | 440.320 | 51,44 | 53,77 | 60,66 | 8,74 | 4.110 |
| Lloret De Mar | 20.447 | 79.153 | 60.368 | 354.229 | 53,04 | 58,98 | 55,79 | 4,16 | 2.151 |
| Arona | 6.187 | 41.484 | 33.325 | 341.619 | 66,14 | 65,88 | 71,05 | 7,87 | 2.918 |
| Sevilla | 86.230 | 112.887 | 149.653 | 225.162 | 63,41 | 72,44 | 72,10 | 1,88 | 2.980 |
| Sant Llorenç Des Cardassar | 983 | 55.584 | 11.035 | 351.244 | 53,29 | 51,90 | 56,17 | 6,40 | 2.313 |
| Yaiza | 14.438 | 27.502 | 83.904 | 214.822 | 59,87 | 57,29 | 63,50 | 7,12 | 2.462 |

*Sin considerar los incluidos en la tabla anterior, por aparecer también con mayor grado de ocupación.

4. Viajeros, pernoctaciones, estancia media

Datos por comunidades y ciudades autónomas y provincias

| | Número de viajeros | | | Número de pernoctaciones | | | Estancia media |
|------------------------------------|--------------------|----------------------|-----------------------------|--------------------------|----------------------|-----------------------------|----------------|
| | Total | Residentes en España | Residentes en el extranjero | Total | Residentes en España | Residentes en el extranjero | |
| TOTAL | 7.765.197 | 3.629.300 | 4.135.897 | 24.765.536 | 7.890.420 | 16.875.116 | 3,19 |
| Andalucía | 1.404.560 | 684.951 | 719.609 | 3.660.265 | 1.479.733 | 2.180.533 | 2,61 |
| Almería | 66.561 | 52.334 | 14.228 | 217.113 | 154.476 | 62.637 | 3,26 |
| Cádiz | 199.216 | 118.896 | 80.320 | 548.281 | 266.614 | 281.667 | 2,75 |
| Córdoba | 112.380 | 66.385 | 45.995 | 184.059 | 117.964 | 66.095 | 1,64 |
| Granada | 205.091 | 95.661 | 109.431 | 411.986 | 198.143 | 213.843 | 2,01 |
| Huelva | 78.547 | 50.708 | 27.840 | 242.749 | 131.579 | 111.170 | 3,09 |
| Jaén | 45.626 | 37.550 | 8.076 | 76.326 | 63.448 | 12.879 | 1,67 |
| Málaga | 434.860 | 144.001 | 290.858 | 1.496.224 | 336.166 | 1.160.057 | 3,44 |
| Sevilla | 262.279 | 119.417 | 142.862 | 483.527 | 211.343 | 272.184 | 1,84 |
| Aragón | 160.461 | 125.638 | 34.823 | 293.122 | 237.868 | 55.254 | 1,83 |
| Huesca | 36.579 | 26.732 | 9.847 | 73.496 | 57.260 | 16.237 | 2,01 |
| Teruel | 26.323 | 22.306 | 4.017 | 44.774 | 37.995 | 6.779 | 1,70 |
| Zaragoza | 97.559 | 76.600 | 20.959 | 174.852 | 142.614 | 32.238 | 1,79 |
| Asturias, Principado de | 112.565 | 94.288 | 18.277 | 220.028 | 186.989 | 33.039 | 1,95 |
| Baleares, Illes | 1.013.563 | 92.232 | 921.331 | 5.930.421 | 290.990 | 5.639.431 | 5,85 |
| Canarias | 555.609 | 163.194 | 392.415 | 3.933.345 | 682.561 | 3.250.784 | 7,08 |
| Palmas, Las | 312.526 | 80.102 | 232.424 | 2.264.994 | 323.263 | 1.941.732 | 7,25 |
| Santa Cruz de Tenerife | 243.083 | 83.092 | 159.991 | 1.668.350 | 359.298 | 1.309.052 | 6,86 |
| Cantabria | 83.012 | 64.206 | 18.806 | 179.525 | 143.669 | 35.857 | 2,16 |
| Castilla y León | 358.974 | 261.564 | 97.411 | 572.110 | 435.646 | 136.464 | 1,59 |
| Ávila | 20.416 | 16.369 | 4.046 | 32.108 | 24.788 | 7.320 | 1,57 |
| Burgos | 64.762 | 40.030 | 24.732 | 99.720 | 67.900 | 31.820 | 1,54 |
| León | 64.253 | 42.817 | 21.436 | 97.731 | 70.707 | 27.023 | 1,52 |
| Palencia | 17.912 | 12.384 | 5.529 | 27.137 | 20.744 | 6.393 | 1,52 |
| Salamanca | 76.784 | 53.587 | 23.197 | 133.432 | 97.857 | 35.574 | 1,74 |
| Segovia | 32.013 | 24.903 | 7.110 | 47.876 | 37.402 | 10.474 | 1,50 |
| Soria | 14.796 | 13.494 | 1.302 | 26.551 | 24.379 | 2.172 | 1,79 |
| Valladolid | 49.154 | 41.916 | 7.238 | 76.835 | 64.841 | 11.994 | 1,56 |
| Zamora | 18.884 | 16.064 | 2.819 | 30.721 | 27.028 | 3.693 | 1,63 |
| Castilla-La Mancha | 156.937 | 121.993 | 34.944 | 270.095 | 212.807 | 57.289 | 1,72 |
| Albacete | 26.173 | 23.617 | 2.556 | 56.366 | 51.882 | 4.484 | 2,15 |
| Ciudad Real | 26.824 | 23.873 | 2.951 | 47.214 | 42.421 | 4.793 | 1,76 |
| Cuenca | 23.443 | 18.511 | 4.933 | 36.799 | 29.092 | 7.707 | 1,57 |
| Guadalajara | 20.738 | 17.098 | 3.640 | 35.356 | 28.649 | 6.707 | 1,70 |
| Toledo | 59.759 | 38.894 | 20.865 | 94.361 | 60.763 | 33.599 | 1,58 |
| Cataluña | 1.562.349 | 557.783 | 1.004.566 | 4.377.296 | 1.151.945 | 3.225.351 | 2,80 |
| Barcelona | 938.972 | 260.493 | 678.479 | 2.437.512 | 515.263 | 1.922.249 | 2,60 |
| Girona | 302.704 | 116.989 | 185.715 | 891.367 | 228.949 | 662.418 | 2,94 |
| Lleida | 53.301 | 43.715 | 9.586 | 90.827 | 76.041 | 14.786 | 1,70 |
| Tarragona | 267.371 | 136.585 | 130.786 | 957.589 | 331.691 | 625.898 | 3,58 |
| Comunitat Valenciana | 597.847 | 367.029 | 230.818 | 1.972.338 | 1.058.120 | 914.218 | 3,30 |
| Alicante/Alacant | 295.015 | 164.367 | 130.647 | 1.269.011 | 606.044 | 662.967 | 4,30 |
| Castellón/Castelló | 76.887 | 59.932 | 16.955 | 229.520 | 166.895 | 62.625 | 2,99 |
| Valencia/València | 225.945 | 142.730 | 83.216 | 473.807 | 285.181 | 188.626 | 2,10 |
| Extremadura | 111.569 | 90.955 | 20.614 | 207.025 | 175.164 | 31.861 | 1,86 |
| Badajoz | 58.443 | 48.407 | 10.036 | 103.866 | 88.773 | 15.093 | 1,78 |
| Cáceres | 53.126 | 42.548 | 10.579 | 103.159 | 86.391 | 16.768 | 1,94 |
| Galicia | 272.486 | 182.252 | 90.234 | 526.290 | 385.144 | 141.146 | 1,93 |
| Coruña, A | 127.738 | 74.848 | 52.890 | 240.388 | 155.255 | 85.133 | 1,88 |
| Lugo | 48.803 | 29.251 | 19.553 | 72.513 | 50.199 | 22.314 | 1,49 |
| Ourense | 22.519 | 19.870 | 2.649 | 40.747 | 35.770 | 4.977 | 1,81 |
| Pontevedra | 73.426 | 58.284 | 15.142 | 172.643 | 143.921 | 28.722 | 2,35 |
| Madrid, Comunidad de | 931.823 | 521.403 | 410.420 | 1.764.645 | 855.873 | 908.772 | 1,89 |
| Murcia, Región de | 91.127 | 75.423 | 15.704 | 217.206 | 174.195 | 43.011 | 2,38 |
| Navarra, Comunidad Foral de | 75.775 | 52.239 | 23.536 | 130.677 | 93.312 | 37.365 | 1,72 |
| País Vasco | 218.056 | 133.043 | 85.013 | 407.120 | 249.625 | 157.495 | 1,87 |
| Araba/Álava | 29.307 | 21.334 | 7.972 | 55.054 | 40.168 | 14.885 | 1,88 |
| Bizkaia | 104.803 | 66.534 | 38.270 | 195.623 | 123.502 | 72.122 | 1,87 |
| Gipuzkoa | 83.945 | 45.175 | 38.771 | 156.443 | 85.955 | 70.488 | 1,86 |
| Rioja, La | 48.246 | 33.614 | 14.632 | 80.681 | 58.015 | 22.666 | 1,67 |
| Ceuta | 6.111 | 4.224 | 1.887 | 12.836 | 9.638 | 3.199 | 2,10 |
| Melilla | 4.127 | 3.269 | 858 | 10.509 | 9.128 | 1.382 | 2,55 |

5. Establecimientos, plazas, grados de ocupación y personal empleado

Datos por comunidades y ciudades autónomas y provincias

| | Número esta- blecimientos abiertos esti- mados según la encuesta | Número de plazas estima- das según la encuesta | Grado de ocupación | | | Total personal empleado |
|------------------------------------|--|---|--------------------|-----------------------------------|--------------------------|-------------------------------|
| | | | Por plazas | Por plazas en fin de semana | Por habita- ciones | |
| TOTAL | 15.902 | 1.625.034 | 48,64 | 54,86 | 53,51 | 204.040 |
| Andalucía | 2.573 | 267.491 | 43,80 | 52,16 | 51,26 | 31.529 |
| Almería | 188 | 29.013 | 24,06 | 28,36 | 29,70 | 2.220 |
| Cádiz | 468 | 45.469 | 38,68 | 47,91 | 46,76 | 5.202 |
| Córdoba | 201 | 11.306 | 52,03 | 63,44 | 57,29 | 1.372 |
| Granada | 413 | 28.708 | 46,04 | 53,99 | 50,89 | 3.018 |
| Huelva | 160 | 25.868 | 29,81 | 47,64 | 42,18 | 2.702 |
| Jaén | 191 | 9.438 | 25,99 | 34,79 | 30,62 | 1.096 |
| Málaga | 618 | 90.571 | 52,93 | 59,36 | 59,41 | 12.184 |
| Sevilla | 334 | 27.120 | 56,81 | 64,42 | 63,08 | 3.736 |
| Aragón | 800 | 36.409 | 25,84 | 35,30 | 30,60 | 3.558 |
| Huesca | 286 | 11.593 | 20,39 | 27,57 | 24,37 | 963 |
| Teruel | 213 | 6.960 | 20,59 | 30,75 | 24,00 | 725 |
| Zaragoza | 301 | 17.856 | 31,43 | 42,09 | 36,81 | 1.870 |
| Asturias, Principado de | 622 | 26.746 | 26,46 | 34,54 | 31,60 | 2.821 |
| Balears, Illes | 1.106 | 307.193 | 61,24 | 61,91 | 61,66 | 38.150 |
| Canarias | 500 | 220.080 | 57,28 | 59,00 | 64,06 | 35.410 |
| Palmas, Las | 256 | 129.827 | 55,95 | 57,05 | 63,65 | 20.042 |
| Santa Cruz de Tenerife | 244 | 90.253 | 59,20 | 61,80 | 64,63 | 15.367 |
| Cantabria | 381 | 17.831 | 32,38 | 37,63 | 33,88 | 2.212 |
| Castilla y León | 1.404 | 61.441 | 29,89 | 39,96 | 34,13 | 7.618 |
| Ávila | 111 | 5.131 | 20,11 | 32,58 | 23,06 | 620 |
| Burgos | 215 | 9.121 | 35,10 | 38,93 | 37,63 | 1.030 |
| León | 281 | 10.763 | 29,21 | 37,50 | 35,35 | 1.191 |
| Palencia | 91 | 3.329 | 26,23 | 31,54 | 32,42 | 334 |
| Salamanca | 215 | 11.587 | 36,87 | 53,46 | 40,14 | 1.463 |
| Segovia | 139 | 5.907 | 25,96 | 36,81 | 26,17 | 739 |
| Soria | 124 | 3.915 | 21,77 | 26,87 | 25,33 | 460 |
| Valladolid | 138 | 8.231 | 29,97 | 44,12 | 37,00 | 1.234 |
| Zamora | 91 | 3.457 | 28,56 | 34,43 | 34,92 | 547 |
| Castilla-La Mancha | 851 | 35.304 | 24,60 | 32,18 | 29,08 | 3.441 |
| Albacete | 177 | 7.559 | 24,04 | 30,66 | 28,68 | 745 |
| Ciudad Real | 187 | 7.743 | 19,64 | 22,87 | 25,59 | 732 |
| Cuenca | 155 | 5.578 | 21,24 | 29,36 | 23,88 | 580 |
| Guadalajara | 133 | 4.761 | 23,92 | 29,09 | 27,93 | 401 |
| Toledo | 201 | 9.663 | 31,31 | 43,99 | 35,70 | 983 |
| Cataluña | 2.240 | 269.463 | 51,65 | 60,43 | 57,60 | 31.875 |
| Barcelona | 1.014 | 127.560 | 61,12 | 68,70 | 69,91 | 18.301 |
| Girona | 646 | 68.922 | 40,77 | 52,39 | 43,85 | 6.892 |
| Lleida | 288 | 14.203 | 20,59 | 27,10 | 22,46 | 1.311 |
| Tarragona | 292 | 58.778 | 51,37 | 59,95 | 53,88 | 5.370 |
| Comunitat Valenciana | 1.045 | 126.531 | 49,70 | 57,63 | 53,43 | 14.169 |
| Alicante/Alacant | 477 | 70.375 | 57,34 | 65,87 | 60,31 | 8.217 |
| Castellón/Castelló | 196 | 19.154 | 38,43 | 46,03 | 41,79 | 1.969 |
| Valencia/València | 371 | 37.002 | 41,02 | 47,97 | 46,10 | 3.982 |
| Extremadura | 456 | 20.584 | 32,35 | 38,42 | 36,63 | 2.636 |
| Badajoz | 212 | 10.085 | 33,13 | 35,48 | 37,83 | 1.203 |
| Cáceres | 244 | 10.499 | 31,60 | 41,24 | 35,47 | 1.433 |
| Galicia | 1.574 | 64.704 | 26,17 | 30,47 | 30,79 | 6.861 |
| Coruña, A | 648 | 26.237 | 29,47 | 31,53 | 35,25 | 2.539 |
| Lugo | 323 | 9.845 | 23,69 | 24,47 | 26,70 | 985 |
| Ourense | 192 | 6.270 | 20,88 | 25,61 | 24,35 | 663 |
| Pontevedra | 410 | 22.352 | 24,86 | 33,24 | 29,14 | 2.674 |
| Madrid, Comunidad de | 1.181 | 105.006 | 53,94 | 65,99 | 64,74 | 14.735 |
| Murcia, Región de | 193 | 18.715 | 37,12 | 49,35 | 42,01 | 2.369 |
| Navarra, Comunidad Foral de | 299 | 12.754 | 32,97 | 38,81 | 39,47 | 1.428 |
| País Vasco | 519 | 27.039 | 48,15 | 58,41 | 58,61 | 4.057 |
| Araba/Álava | 77 | 4.562 | 38,59 | 51,15 | 50,02 | 606 |
| Bizcaia | 204 | 12.987 | 48,25 | 55,82 | 60,39 | 1.981 |
| Gipuzkoa | 238 | 9.491 | 52,61 | 65,44 | 60,23 | 1.471 |
| Rioja, La | 135 | 6.072 | 42,64 | 60,44 | 50,75 | 877 |
| Ceuta | 12 | 819 | 50,54 | 52,96 | 49,60 | 141 |
| Melilla | 11 | 851 | 39,82 | 61,15 | 56,35 | 154 |

6. Distribución porcentual de los viajeros españoles en cada provincia según comunidad y ciudad autónoma de procedencia

Datos por provincias

(Continúa)

| Provincias | Total | Andalucía | Aragón | Asturias, P. de | Balears, Illes | Canarias | Cantabria | Castilla y León | Castilla-La Mancha | Cataluña |
|--------------------|------------|--------------|-------------|--------------------|-------------------|-------------|-------------|--------------------|-----------------------|--------------|
| TOTAL | 100 | 16,75 | 2,65 | 2,71 | 1,76 | 3,00 | 1,48 | 4,89 | 3,58 | 17,92 |
| Albacete | 100 | 8,41 | 1,66 | 1,60 | 0,54 | 0,45 | 0,65 | 3,82 | 18,97 | 6,18 |
| Alicante/Alacant | 100 | 5,10 | 1,63 | 2,41 | 1,00 | 1,02 | 0,40 | 3,25 | 9,68 | 7,40 |
| Almería | 100 | 47,73 | 0,27 | 0,73 | 0,38 | 0,21 | 0,10 | 1,22 | 2,33 | 6,09 |
| Araba/Álava | 100 | 4,67 | 5,93 | 2,78 | 0,66 | 0,50 | 2,17 | 8,12 | 1,94 | 16,90 |
| Asturias | 100 | 4,99 | 2,18 | 18,62 | 1,25 | 1,15 | 4,00 | 10,19 | 4,56 | 5,37 |
| Ávila | 100 | 5,17 | 1,31 | 2,09 | 0,84 | 1,37 | 1,07 | 14,33 | 7,31 | 5,51 |
| Badajoz | 100 | 23,97 | 0,93 | 2,19 | 0,87 | 1,17 | 1,27 | 5,14 | 3,78 | 5,44 |
| Balears, Illes | 100 | 11,13 | 0,55 | 1,66 | 27,18 | 0,90 | 0,97 | 1,49 | 1,05 | 25,22 |
| Barcelona | 100 | 6,50 | 2,53 | 1,34 | 2,31 | 1,81 | 1,68 | 2,79 | 1,62 | 42,41 |
| Bizkaia | 100 | 6,76 | 2,72 | 3,22 | 0,98 | 1,24 | 2,76 | 5,23 | 2,33 | 14,89 |
| Burgos | 100 | 4,19 | 2,25 | 2,28 | 0,69 | 1,22 | 3,14 | 19,41 | 3,46 | 10,20 |
| Cáceres | 100 | 14,87 | 1,41 | 3,01 | 0,50 | 1,66 | 1,15 | 8,40 | 4,70 | 5,89 |
| Cádiz | 100 | 61,93 | 0,55 | 0,79 | 0,64 | 0,64 | 0,48 | 2,06 | 3,23 | 4,48 |
| Cantabria | 100 | 7,78 | 2,84 | 7,79 | 0,46 | 2,22 | 9,80 | 10,38 | 3,42 | 7,83 |
| Castellón/Castelló | 100 | 2,50 | 4,17 | 0,69 | 0,52 | 0,21 | 0,62 | 1,88 | 5,17 | 27,69 |
| Ciudad Real | 100 | 16,34 | 1,59 | 2,30 | 0,43 | 0,54 | 0,45 | 5,15 | 17,30 | 6,84 |
| Córdoba | 100 | 42,36 | 0,94 | 1,33 | 1,04 | 0,96 | 0,72 | 2,12 | 5,85 | 8,65 |
| Coruña, A | 100 | 5,42 | 1,09 | 5,58 | 1,17 | 1,85 | 1,22 | 5,96 | 1,72 | 10,95 |
| Cuenca | 100 | 5,34 | 1,58 | 0,90 | 0,81 | 0,85 | 0,77 | 4,41 | 11,79 | 6,67 |
| Gipuzkoa | 100 | 4,99 | 4,06 | 3,27 | 0,56 | 0,80 | 2,18 | 5,72 | 1,80 | 19,18 |
| Girona | 100 | 3,10 | 0,89 | 0,38 | 0,46 | 0,19 | 0,30 | 1,22 | 0,99 | 82,50 |
| Granada | 100 | 49,39 | 1,03 | 0,91 | 0,92 | 1,88 | 0,22 | 3,53 | 2,61 | 5,74 |
| Guadalajara | 100 | 6,14 | 2,83 | 3,94 | 0,73 | 1,64 | 0,47 | 4,10 | 14,56 | 10,24 |
| Huelva | 100 | 64,31 | 0,62 | 0,72 | 0,73 | 1,22 | 0,70 | 2,10 | 3,36 | 3,39 |
| Huesca | 100 | 4,37 | 22,97 | 1,28 | 0,62 | 2,08 | 1,04 | 2,76 | 3,54 | 31,26 |
| Jaén | 100 | 56,66 | 0,92 | 0,34 | 1,45 | 1,63 | 0,48 | 2,55 | 3,55 | 5,68 |
| León | 100 | 3,37 | 2,05 | 9,24 | 0,59 | 1,20 | 4,21 | 22,11 | 2,18 | 6,79 |
| Lleida | 100 | 4,61 | 2,16 | 0,72 | 0,36 | 1,24 | 0,16 | 2,81 | 0,76 | 75,24 |
| Lugo | 100 | 6,77 | 0,99 | 7,97 | 0,85 | 1,14 | 1,71 | 5,98 | 1,66 | 7,51 |
| Madrid | 100 | 13,54 | 2,52 | 3,27 | 1,84 | 3,82 | 1,81 | 4,69 | 2,78 | 13,56 |
| Málaga | 100 | 62,57 | 0,90 | 0,44 | 0,73 | 1,45 | 0,48 | 1,36 | 2,85 | 5,24 |
| Murcia | 100 | 11,52 | 1,08 | 1,07 | 0,86 | 0,58 | 0,43 | 2,28 | 8,15 | 8,55 |
| Navarra | 100 | 5,54 | 7,69 | 2,62 | 0,82 | 0,78 | 1,95 | 4,99 | 3,95 | 18,94 |
| Ourense | 100 | 2,32 | 0,35 | 2,82 | 0,27 | 0,71 | 1,01 | 6,10 | 1,15 | 3,02 |
| Palencia | 100 | 3,05 | 2,53 | 6,85 | 0,51 | 0,72 | 5,56 | 22,43 | 2,34 | 7,14 |
| Palmas, Las | 100 | 12,00 | 0,60 | 1,80 | 0,92 | 37,98 | 0,44 | 2,65 | 0,59 | 7,53 |
| Pontevedra | 100 | 2,81 | 0,79 | 7,38 | 1,07 | 1,07 | 2,58 | 10,11 | 3,17 | 5,56 |
| Rioja, La | 100 | 5,45 | 6,32 | 3,40 | 1,69 | 1,21 | 4,38 | 5,62 | 2,26 | 17,13 |
| Salamanca | 100 | 6,28 | 1,90 | 5,05 | 0,86 | 1,58 | 2,40 | 17,50 | 4,39 | 5,26 |
| S. C. Tenerife | 100 | 11,18 | 0,45 | 0,99 | 0,57 | 29,67 | 0,73 | 1,01 | 0,74 | 4,48 |
| Segovia | 100 | 4,63 | 2,36 | 3,61 | 0,78 | 0,51 | 1,29 | 14,64 | 5,18 | 7,47 |
| Sevilla | 100 | 44,49 | 1,47 | 1,23 | 0,71 | 2,55 | 0,76 | 2,58 | 2,14 | 9,11 |
| Soria | 100 | 2,46 | 8,26 | 2,81 | 0,83 | 0,81 | 1,61 | 14,39 | 2,69 | 10,26 |
| Tarragona | 100 | 2,24 | 6,71 | 0,66 | 0,59 | 0,55 | 0,77 | 1,14 | 1,28 | 60,29 |
| Teruel | 100 | 2,54 | 17,08 | 0,59 | 0,59 | 0,31 | 1,41 | 1,72 | 4,66 | 19,34 |
| Toledo | 100 | 10,76 | 2,74 | 1,78 | 0,67 | 0,84 | 1,74 | 6,64 | 14,07 | 8,38 |
| Valencia/València | 100 | 7,29 | 2,73 | 0,96 | 1,63 | 0,90 | 0,77 | 2,62 | 5,41 | 14,57 |
| Valladolid | 100 | 6,42 | 1,44 | 4,91 | 0,46 | 0,62 | 2,21 | 20,49 | 2,26 | 11,21 |
| Zamora | 100 | 3,70 | 2,23 | 4,89 | 2,77 | 0,50 | 2,42 | 18,35 | 3,47 | 5,23 |
| Zaragoza | 100 | 5,32 | 15,18 | 1,74 | 1,04 | 0,91 | 2,01 | 7,79 | 2,62 | 21,47 |
| Ceuta | 100 | 55,42 | - | 0,84 | 3,24 | 0,84 | 3,13 | 0,63 | 1,25 | 2,09 |
| Melilla | 100 | 42,98 | 3,60 | 0,78 | 0,47 | 2,14 | 0,70 | 7,39 | 1,10 | 4,79 |

6. Distribución porcentual de los viajeros españoles en cada provincia según comunidad y ciudad autónoma de procedencia

Datos por provincias

(Conclusión)

| Provincias | Comunitat Valenciana | Extremadura | Galicia | Madrid, C. de | Murcia, Región de | Navarra, C. Foral de | País Vasco | Rioja, La | Ceuta | Melilla |
|--------------------|----------------------|-------------|-------------|---------------|-------------------|----------------------|-------------|-------------|-------------|-------------|
| TOTAL | 8,22 | 1,79 | 5,33 | 19,32 | 2,25 | 1,27 | 5,99 | 0,72 | 0,22 | 0,15 |
| Albacete | 23,15 | 1,37 | 1,94 | 21,27 | 7,00 | 0,70 | 1,69 | 0,37 | 0,08 | 0,15 |
| Alicante/Alacant | 37,40 | 0,85 | 2,00 | 17,65 | 3,28 | 1,36 | 4,83 | 0,48 | 0,20 | 0,06 |
| Almería | 10,36 | 0,17 | 0,58 | 10,80 | 16,52 | 0,83 | 1,20 | 0,21 | 0,13 | 0,15 |
| Araba/Álava | 4,43 | 0,54 | 4,68 | 20,74 | 0,47 | 1,93 | 22,62 | 0,80 | 0,05 | 0,04 |
| Asturias | 1,80 | 0,85 | 12,74 | 20,71 | 0,97 | 1,42 | 8,66 | 0,46 | 0,07 | 0,02 |
| Ávila | 3,69 | 3,38 | 7,56 | 40,53 | 1,43 | 0,81 | 3,10 | 0,28 | 0,19 | 0,03 |
| Badajoz | 5,70 | 18,83 | 3,27 | 21,65 | 1,16 | 0,81 | 3,10 | 0,49 | 0,21 | 0,01 |
| Balears, Illes | 5,52 | 0,23 | 2,11 | 18,32 | 0,64 | 0,32 | 2,33 | 0,26 | 0,04 | 0,06 |
| Barcelona | 6,62 | 0,71 | 2,56 | 15,95 | 1,26 | 1,27 | 7,09 | 1,02 | 0,37 | 0,16 |
| Bizkaia | 4,39 | 0,70 | 4,31 | 22,54 | 0,75 | 2,64 | 23,46 | 1,01 | 0,07 | - |
| Burgos | 2,88 | 0,88 | 7,47 | 28,71 | 1,24 | 1,79 | 8,76 | 1,36 | 0,07 | 0,00 |
| Cáceres | 3,38 | 13,80 | 5,43 | 28,60 | 1,22 | 0,48 | 5,02 | 0,38 | 0,10 | - |
| Cádiz | 2,22 | 2,59 | 1,01 | 14,14 | 1,05 | 0,51 | 2,32 | 0,19 | 0,98 | 0,19 |
| Cantabria | 4,04 | 1,00 | 5,54 | 19,39 | 1,22 | 1,62 | 13,58 | 1,07 | 0,01 | 0,01 |
| Castellón/Castelló | 31,84 | 0,52 | 0,70 | 14,67 | 1,69 | 0,98 | 5,66 | 0,41 | 0,08 | - |
| Ciudad Real | 8,41 | 3,17 | 1,53 | 26,71 | 4,12 | 0,60 | 3,99 | 0,46 | 0,08 | - |
| Córdoba | 5,02 | 2,65 | 1,39 | 21,36 | 2,19 | 0,46 | 2,20 | 0,27 | 0,34 | 0,13 |
| Coruña, A | 3,62 | 0,64 | 37,87 | 16,29 | 0,94 | 1,08 | 3,98 | 0,56 | 0,06 | 0,01 |
| Cuenca | 16,22 | 1,21 | 2,68 | 36,86 | 2,93 | 0,85 | 4,65 | 1,46 | - | - |
| Gipuzkoa | 3,25 | 0,42 | 5,22 | 20,58 | 0,40 | 3,23 | 22,14 | 2,11 | 0,06 | 0,03 |
| Girona | 2,73 | 0,22 | 0,71 | 3,33 | 0,74 | 0,29 | 1,44 | 0,29 | 0,11 | 0,14 |
| Granada | 5,46 | 1,20 | 1,69 | 17,54 | 4,48 | 0,20 | 1,70 | 0,76 | 0,38 | 0,36 |
| Guadalajara | 5,96 | 2,68 | 2,42 | 37,35 | 1,40 | 1,38 | 3,51 | 0,53 | 0,10 | 0,03 |
| Huelva | 1,30 | 6,16 | 1,45 | 9,70 | 1,38 | 0,26 | 2,12 | 0,19 | 0,21 | 0,08 |
| Huesca | 4,67 | 0,84 | 1,19 | 13,17 | 1,45 | 1,88 | 6,37 | 0,52 | - | - |
| Jaén | 5,62 | 0,78 | 0,77 | 15,43 | 2,33 | 0,23 | 1,34 | 0,10 | 0,15 | - |
| León | 2,45 | 1,19 | 13,79 | 20,91 | 0,60 | 1,19 | 6,50 | 1,45 | 0,06 | 0,12 |
| Lleida | 2,95 | 0,23 | 0,75 | 4,37 | 0,39 | 1,04 | 1,76 | 0,39 | 0,03 | 0,02 |
| Lugo | 2,48 | 0,94 | 41,67 | 14,02 | 1,05 | 1,19 | 2,98 | 0,97 | 0,10 | 0,04 |
| Madrid | 7,75 | 2,13 | 5,03 | 21,91 | 2,60 | 1,54 | 9,79 | 0,94 | 0,20 | 0,28 |
| Málaga | 3,23 | 1,89 | 0,90 | 12,81 | 1,13 | 0,55 | 1,89 | 0,22 | 0,56 | 0,79 |
| Murcia | 19,45 | 0,63 | 1,67 | 19,76 | 21,06 | 0,69 | 1,71 | 0,39 | 0,09 | 0,02 |
| Navarra | 5,41 | 0,88 | 4,50 | 18,08 | 0,74 | 9,36 | 12,01 | 1,53 | 0,12 | 0,08 |
| Ourense | 1,64 | 0,39 | 65,59 | 10,97 | 0,29 | 0,25 | 2,44 | 0,63 | - | 0,05 |
| Palencia | 4,59 | 0,95 | 7,11 | 20,33 | 0,76 | 4,68 | 9,98 | 0,46 | - | - |
| Palmas, Las | 0,94 | 0,47 | 2,68 | 26,31 | 0,21 | 0,58 | 4,08 | 0,07 | 0,01 | 0,13 |
| Pontevedra | 2,61 | 1,04 | 40,22 | 15,07 | 0,70 | 1,50 | 3,95 | 0,24 | 0,08 | 0,04 |
| Rioja, La | 5,49 | 0,34 | 3,88 | 20,93 | 1,04 | 2,69 | 14,11 | 3,98 | 0,07 | - |
| Salamanca | 3,22 | 4,75 | 7,39 | 29,43 | 0,74 | 1,60 | 6,04 | 1,54 | 0,08 | - |
| S. C. Tenerife | 1,62 | 0,96 | 1,28 | 39,81 | 0,26 | 0,36 | 5,64 | 0,12 | 0,04 | 0,09 |
| Segovia | 3,25 | 1,43 | 7,08 | 39,33 | 1,95 | 0,86 | 4,95 | 0,61 | 0,08 | - |
| Sevilla | 3,78 | 3,15 | 1,61 | 20,90 | 1,29 | 0,68 | 2,57 | 0,43 | 0,39 | 0,16 |
| Soria | 3,33 | 1,13 | 8,30 | 30,26 | 0,38 | 4,26 | 6,56 | 1,58 | 0,06 | - |
| Tarragona | 7,48 | 0,32 | 0,99 | 7,40 | 0,75 | 2,27 | 5,09 | 0,97 | 0,25 | 0,26 |
| Teruel | 22,65 | 0,60 | 0,89 | 17,82 | 2,75 | 0,79 | 4,46 | 1,75 | 0,07 | - |
| Toledo | 8,27 | 3,11 | 3,91 | 25,05 | 3,56 | 1,36 | 4,98 | 1,01 | 1,10 | 0,01 |
| Valencia/València | 25,67 | 1,66 | 2,31 | 26,66 | 3,05 | 0,66 | 2,48 | 0,43 | 0,12 | 0,10 |
| Valladolid | 4,28 | 2,23 | 8,34 | 27,32 | 0,55 | 0,84 | 5,85 | 0,56 | 0,02 | 0,01 |
| Zamora | 3,79 | 2,55 | 13,53 | 26,30 | 0,58 | 0,93 | 7,58 | 0,94 | 0,25 | - |
| Zaragoza | 6,11 | 1,11 | 2,98 | 19,63 | 1,19 | 2,19 | 6,89 | 1,65 | 0,06 | 0,10 |
| Ceuta | 3,13 | - | 0,94 | 19,85 | 0,73 | 0,63 | 1,25 | - | 4,98 | 1,04 |
| Melilla | 3,69 | 0,73 | 6,11 | 15,13 | 1,59 | 0,37 | 1,60 | 0,12 | 1,36 | 5,35 |

7. Distribución porcentual de las pernoctaciones en cada provincia según comunidad y ciudad autónoma de procedencia

Datos por provincias

(Continúa)

| Provincias | Total | Andalucía | Aragón | Asturias, P. de | Balears, Illes | Canarias | Cantabria | Castilla y León | Castilla-La Mancha | Cataluña |
|--------------------|------------|--------------|-------------|--------------------|-------------------|-------------|-------------|--------------------|-----------------------|--------------|
| TOTAL | 100 | 16,44 | 2,64 | 3,12 | 1,83 | 3,22 | 1,36 | 5,10 | 3,56 | 16,63 |
| Albacete | 100 | 12,37 | 1,80 | 1,11 | 0,43 | 0,40 | 0,38 | 2,83 | 22,22 | 5,27 |
| Alicante/Alacant | 100 | 4,61 | 2,43 | 6,93 | 0,49 | 0,77 | 0,95 | 4,78 | 7,23 | 6,56 |
| Almería | 100 | 42,05 | 0,49 | 1,95 | 0,28 | 0,18 | 0,16 | 2,16 | 1,71 | 10,83 |
| Araba/Álava | 100 | 4,53 | 5,87 | 2,57 | 0,74 | 0,60 | 2,09 | 7,68 | 1,59 | 16,07 |
| Asturias | 100 | 6,98 | 3,17 | 15,29 | 0,79 | 1,77 | 2,90 | 10,00 | 6,20 | 6,34 |
| Ávila | 100 | 5,18 | 1,83 | 1,96 | 0,76 | 1,14 | 1,00 | 16,89 | 6,52 | 6,75 |
| Badajoz | 100 | 25,76 | 1,15 | 2,02 | 1,25 | 1,40 | 1,11 | 4,05 | 3,45 | 5,73 |
| Balears, Illes | 100 | 13,94 | 0,71 | 1,94 | 20,61 | 1,11 | 1,04 | 2,25 | 1,18 | 24,90 |
| Barcelona | 100 | 7,76 | 2,00 | 1,79 | 2,41 | 1,89 | 1,61 | 3,03 | 2,00 | 41,43 |
| Bizkaia | 100 | 7,01 | 2,41 | 2,89 | 0,89 | 1,72 | 2,81 | 5,09 | 2,52 | 17,34 |
| Burgos | 100 | 5,27 | 1,98 | 2,39 | 1,87 | 1,27 | 2,83 | 21,83 | 2,68 | 10,69 |
| Cáceres | 100 | 17,52 | 1,37 | 2,49 | 0,80 | 1,76 | 0,88 | 7,64 | 4,26 | 5,68 |
| Cádiz | 100 | 55,75 | 0,56 | 2,31 | 0,89 | 0,74 | 0,61 | 2,98 | 4,02 | 4,72 |
| Cantabria | 100 | 10,32 | 4,18 | 5,93 | 1,20 | 2,84 | 7,85 | 8,05 | 4,20 | 9,72 |
| Castellón/Castelló | 100 | 2,19 | 4,07 | 0,68 | 0,81 | 0,17 | 0,41 | 2,03 | 4,50 | 24,55 |
| Ciudad Real | 100 | 16,37 | 1,05 | 2,71 | 0,42 | 0,53 | 0,54 | 4,58 | 18,44 | 7,69 |
| Córdoba | 100 | 41,01 | 0,98 | 1,57 | 2,00 | 1,12 | 1,26 | 2,20 | 5,25 | 9,31 |
| Coruña, A | 100 | 5,82 | 0,89 | 5,54 | 0,94 | 1,80 | 1,54 | 6,98 | 1,46 | 9,42 |
| Cuenca | 100 | 4,88 | 1,70 | 0,71 | 0,66 | 0,83 | 0,56 | 3,88 | 14,89 | 7,98 |
| Gipuzkoa | 100 | 5,44 | 3,85 | 3,57 | 0,54 | 1,15 | 1,70 | 5,27 | 1,87 | 20,27 |
| Girona | 100 | 4,24 | 1,69 | 0,44 | 0,50 | 0,13 | 0,40 | 1,57 | 3,55 | 73,37 |
| Granada | 100 | 44,76 | 1,54 | 0,88 | 1,04 | 2,84 | 0,29 | 5,65 | 3,65 | 6,84 |
| Guadalajara | 100 | 6,34 | 2,22 | 4,84 | 0,49 | 1,77 | 0,94 | 4,83 | 17,23 | 9,09 |
| Huelva | 100 | 59,57 | 1,52 | 1,38 | 0,45 | 0,96 | 0,57 | 4,50 | 3,86 | 4,92 |
| Huesca | 100 | 5,18 | 19,98 | 0,90 | 0,52 | 3,30 | 1,12 | 2,63 | 3,83 | 28,75 |
| Jaén | 100 | 51,60 | 0,80 | 0,27 | 1,32 | 2,61 | 0,52 | 3,29 | 4,09 | 5,14 |
| León | 100 | 3,35 | 2,41 | 7,05 | 0,51 | 1,20 | 3,65 | 28,03 | 2,02 | 6,50 |
| Lleida | 100 | 5,47 | 2,36 | 1,17 | 0,50 | 1,53 | 0,12 | 5,00 | 0,81 | 70,89 |
| Lugo | 100 | 7,48 | 0,66 | 7,49 | 0,54 | 0,97 | 1,66 | 5,86 | 1,76 | 6,23 |
| Madrid | 100 | 13,86 | 2,52 | 3,45 | 1,94 | 4,80 | 1,87 | 4,73 | 2,52 | 13,78 |
| Málaga | 100 | 58,83 | 0,83 | 0,63 | 0,53 | 2,25 | 0,40 | 1,56 | 2,34 | 4,47 |
| Murcia | 100 | 10,48 | 1,08 | 1,55 | 0,98 | 0,55 | 0,60 | 5,10 | 7,08 | 8,49 |
| Navarra | 100 | 5,73 | 7,79 | 3,18 | 1,57 | 1,01 | 1,94 | 5,30 | 4,05 | 18,06 |
| Ourense | 100 | 2,37 | 0,40 | 4,56 | 0,25 | 0,67 | 0,76 | 5,54 | 1,73 | 3,41 |
| Palencia | 100 | 3,52 | 1,93 | 6,69 | 0,45 | 0,77 | 5,27 | 20,38 | 2,29 | 6,56 |
| Palmas, Las | 100 | 12,59 | 0,63 | 3,49 | 1,35 | 23,46 | 0,43 | 3,39 | 0,50 | 9,03 |
| Pontevedra | 100 | 2,25 | 0,63 | 8,24 | 1,47 | 1,35 | 2,55 | 12,63 | 5,31 | 4,53 |
| Rioja, La | 100 | 7,80 | 5,66 | 4,89 | 1,90 | 1,49 | 3,77 | 6,43 | 2,33 | 15,12 |
| Salamanca | 100 | 6,46 | 2,05 | 7,41 | 0,71 | 1,77 | 2,08 | 21,64 | 3,54 | 4,26 |
| S. C. Tenerife | 100 | 9,62 | 0,49 | 1,44 | 0,96 | 15,31 | 0,86 | 2,47 | 0,73 | 4,49 |
| Segovia | 100 | 5,34 | 3,55 | 3,69 | 0,84 | 0,50 | 1,52 | 14,07 | 4,69 | 8,76 |
| Sevilla | 100 | 42,85 | 1,57 | 1,53 | 0,80 | 2,71 | 0,92 | 2,44 | 1,98 | 10,56 |
| Soria | 100 | 3,07 | 6,37 | 2,94 | 0,66 | 0,54 | 1,80 | 14,75 | 5,84 | 12,01 |
| Tarragona | 100 | 3,04 | 6,17 | 1,19 | 0,52 | 0,94 | 0,97 | 2,46 | 1,24 | 50,39 |
| Teruel | 100 | 2,53 | 21,64 | 0,50 | 0,49 | 0,26 | 1,45 | 1,83 | 5,15 | 17,76 |
| Toledo | 100 | 12,09 | 3,78 | 2,38 | 0,77 | 0,88 | 1,73 | 7,43 | 12,86 | 9,02 |
| Valencia/València | 100 | 7,90 | 3,02 | 1,20 | 1,85 | 0,84 | 0,89 | 2,98 | 4,76 | 15,23 |
| Valladolid | 100 | 6,63 | 1,75 | 4,93 | 0,43 | 0,72 | 1,80 | 18,86 | 2,19 | 12,10 |
| Zamora | 100 | 4,40 | 1,79 | 3,84 | 3,19 | 0,84 | 4,25 | 18,50 | 3,71 | 4,37 |
| Zaragoza | 100 | 5,52 | 17,84 | 1,65 | 1,14 | 1,12 | 2,02 | 7,52 | 2,51 | 19,15 |
| Ceuta | 100 | 58,14 | - | 0,85 | 2,17 | 1,06 | 3,22 | 0,42 | 0,85 | 1,27 |
| Melilla | 100 | 49,51 | 9,37 | 1,01 | 0,26 | 2,19 | 0,43 | 6,17 | 0,79 | 2,92 |

7. Distribución porcentual de las pernoctaciones en cada provincia según comunidad y ciudad autónoma de procedencia

Datos por provincias

(Conclusión)

| Provincias | Comunitat Valenciana | Extremadura | Galicia | Madrid, C. de | Murcia, Región de | Navarra, C. Foral de | País Vasco | Rioja, La | Ceuta | Melilla |
|--------------------|----------------------|-------------|-------------|---------------|-------------------|----------------------|-------------|-------------|-------------|-------------|
| TOTAL | 7,64 | 1,70 | 5,31 | 20,58 | 1,96 | 1,41 | 6,47 | 0,68 | 0,18 | 0,14 |
| Albacete | 18,71 | 1,50 | 1,58 | 23,08 | 6,19 | 0,67 | 1,11 | 0,23 | 0,04 | 0,09 |
| Alicante/Alacant | 25,40 | 1,10 | 2,74 | 16,88 | 2,04 | 3,53 | 12,55 | 0,90 | 0,10 | 0,02 |
| Almería | 8,93 | 0,17 | 0,99 | 15,18 | 11,84 | 0,75 | 1,95 | 0,18 | 0,12 | 0,07 |
| Araba/Álava | 5,30 | 0,44 | 4,38 | 20,30 | 0,53 | 1,31 | 25,29 | 0,63 | 0,06 | 0,02 |
| Asturias | 2,62 | 0,78 | 13,24 | 19,89 | 1,09 | 1,31 | 7,12 | 0,44 | 0,07 | 0,01 |
| Ávila | 3,52 | 2,81 | 6,98 | 39,07 | 1,23 | 0,96 | 2,92 | 0,23 | 0,23 | 0,02 |
| Badajoz | 5,10 | 20,65 | 4,02 | 19,37 | 1,15 | 0,68 | 2,45 | 0,51 | 0,12 | 0,01 |
| Balears, Illes | 5,03 | 0,66 | 2,68 | 19,50 | 0,74 | 0,35 | 3,08 | 0,21 | 0,03 | 0,04 |
| Barcelona | 5,68 | 1,04 | 3,03 | 15,67 | 1,29 | 1,56 | 6,45 | 0,88 | 0,33 | 0,16 |
| Bizkaia | 4,62 | 0,75 | 4,83 | 21,84 | 0,80 | 2,17 | 21,56 | 0,68 | 0,08 | - |
| Burgos | 3,18 | 0,93 | 7,50 | 26,21 | 0,96 | 1,59 | 7,55 | 1,23 | 0,05 | 0,00 |
| Cáceres | 3,88 | 14,21 | 4,96 | 26,97 | 1,02 | 0,43 | 4,55 | 0,36 | 1,21 | - |
| Cádiz | 2,35 | 2,03 | 1,02 | 15,10 | 0,94 | 0,61 | 4,07 | 0,20 | 0,80 | 0,32 |
| Cantabria | 3,81 | 0,99 | 6,01 | 21,13 | 2,09 | 1,11 | 9,67 | 0,89 | 0,01 | 0,01 |
| Castellón/Castelló | 32,18 | 0,29 | 1,27 | 17,93 | 2,24 | 1,88 | 4,19 | 0,56 | 0,06 | - |
| Ciudad Real | 7,21 | 3,77 | 1,40 | 27,37 | 3,50 | 0,48 | 3,37 | 0,55 | 0,04 | - |
| Córdoba | 5,44 | 2,35 | 2,05 | 19,81 | 1,98 | 0,50 | 2,50 | 0,25 | 0,26 | 0,16 |
| Coruña, A | 3,03 | 0,49 | 39,46 | 15,59 | 0,86 | 1,16 | 4,50 | 0,43 | 0,09 | 0,01 |
| Cuenca | 18,63 | 1,02 | 2,27 | 31,87 | 2,14 | 0,73 | 5,37 | 1,88 | - | - |
| Gipuzkoa | 3,30 | 0,46 | 4,67 | 21,91 | 0,38 | 2,47 | 21,06 | 2,03 | 0,04 | 0,03 |
| Girona | 4,19 | 0,21 | 1,40 | 4,33 | 0,50 | 0,58 | 2,50 | 0,25 | 0,08 | 0,07 |
| Granada | 5,36 | 1,69 | 1,72 | 16,35 | 3,45 | 0,35 | 2,26 | 0,68 | 0,26 | 0,38 |
| Guadalajara | 6,55 | 3,00 | 2,57 | 33,52 | 1,30 | 1,44 | 3,37 | 0,38 | 0,09 | 0,02 |
| Huelva | 1,15 | 4,41 | 1,53 | 10,54 | 1,46 | 0,53 | 2,14 | 0,28 | 0,19 | 0,03 |
| Huesca | 4,91 | 0,78 | 0,92 | 16,03 | 2,79 | 1,39 | 5,36 | 1,60 | - | - |
| Jaén | 5,81 | 1,27 | 0,73 | 17,81 | 3,20 | 0,18 | 1,11 | 0,08 | 0,19 | - |
| León | 2,49 | 1,03 | 11,41 | 21,31 | 1,19 | 1,08 | 5,53 | 1,13 | 0,04 | 0,08 |
| Lleida | 2,48 | 0,16 | 1,11 | 3,51 | 0,26 | 2,63 | 1,72 | 0,28 | 0,01 | 0,01 |
| Lugo | 1,71 | 0,92 | 42,83 | 16,13 | 1,01 | 0,79 | 2,42 | 1,47 | 0,06 | 0,02 |
| Madrid | 7,31 | 2,15 | 5,61 | 21,27 | 2,59 | 1,45 | 8,76 | 0,87 | 0,22 | 0,29 |
| Málaga | 2,44 | 1,80 | 1,47 | 16,28 | 1,00 | 0,65 | 3,37 | 0,21 | 0,37 | 0,57 |
| Murcia | 15,63 | 0,60 | 2,05 | 25,38 | 15,06 | 1,25 | 3,37 | 0,69 | 0,07 | 0,01 |
| Navarra | 5,47 | 0,68 | 5,01 | 19,68 | 0,80 | 7,86 | 10,16 | 1,52 | 0,13 | 0,05 |
| Ourense | 1,34 | 0,31 | 62,72 | 13,15 | 0,27 | 0,17 | 1,73 | 0,60 | - | 0,03 |
| Palencia | 4,34 | 0,96 | 7,75 | 19,72 | 4,31 | 6,40 | 8,39 | 0,27 | - | - |
| Palmas, Las | 0,82 | 0,72 | 3,39 | 31,07 | 0,18 | 0,96 | 7,15 | 0,59 | 0,04 | 0,21 |
| Pontevedra | 2,04 | 1,04 | 36,70 | 14,62 | 0,65 | 0,86 | 4,83 | 0,19 | 0,08 | 0,02 |
| Rioja, La | 6,36 | 0,37 | 3,73 | 20,97 | 0,88 | 2,31 | 12,20 | 3,70 | 0,09 | - |
| Salamanca | 3,00 | 4,31 | 7,11 | 27,10 | 0,81 | 1,34 | 5,05 | 1,30 | 0,06 | - |
| S. C. Tenerife | 1,19 | 1,49 | 2,31 | 51,86 | 0,21 | 0,26 | 6,07 | 0,14 | 0,03 | 0,07 |
| Segovia | 3,27 | 1,28 | 7,62 | 36,28 | 2,12 | 1,08 | 4,78 | 0,53 | 0,11 | - |
| Sevilla | 3,78 | 2,20 | 1,94 | 20,73 | 1,15 | 0,77 | 2,98 | 0,56 | 0,35 | 0,17 |
| Soria | 3,81 | 1,07 | 8,21 | 27,57 | 0,37 | 3,32 | 6,01 | 1,62 | 0,04 | - |
| Tarragona | 6,78 | 0,29 | 1,65 | 9,34 | 0,59 | 3,00 | 9,67 | 1,25 | 0,14 | 0,37 |
| Teruel | 20,82 | 0,40 | 0,94 | 17,16 | 2,46 | 0,69 | 4,21 | 1,68 | 0,04 | - |
| Toledo | 8,96 | 2,95 | 3,69 | 21,17 | 4,12 | 1,59 | 4,90 | 0,82 | 0,86 | 0,01 |
| Valencia/València | 19,57 | 1,86 | 2,71 | 29,73 | 2,38 | 0,54 | 4,00 | 0,37 | 0,08 | 0,07 |
| Valladolid | 5,04 | 2,27 | 8,28 | 26,62 | 0,60 | 1,46 | 5,77 | 0,53 | 0,01 | 0,01 |
| Zamora | 3,26 | 5,57 | 14,97 | 21,42 | 0,52 | 0,69 | 7,27 | 1,20 | 0,22 | - |
| Zaragoza | 5,39 | 1,31 | 3,61 | 20,25 | 1,51 | 1,78 | 5,98 | 1,51 | 0,04 | 0,11 |
| Ceuta | 7,03 | - | 0,64 | 17,68 | 0,90 | 0,32 | 0,64 | - | 4,28 | 0,53 |
| Melilla | 2,06 | 0,67 | 4,64 | 12,78 | 1,25 | 0,25 | 0,68 | 0,08 | 0,89 | 4,05 |

8. Viajeros y pernoctaciones según país de residencia

Datos por países

| Países | Viajeros | | Pernoctaciones | |
|---------------------------------------|------------------|---------------|-------------------|---------------|
| | Total | % | Total | % |
| TOTAL | 7.765.197 | 100,00 | 24.765.536 | 100,00 |
| Residentes en España | 3.629.300 | 46,74 | 7.890.420 | 31,86 |
| Residentes en el extranjero | 4.135.897 | 53,26 | 16.875.116 | 68,14 |
| TOTAL residentes en el extranjero | 4.135.897 | 100,00 | 16.875.116 | 100,00 |
| TOTAL residentes en U.E. (sin España) | 3.086.536 | 74,63 | 14.106.453 | 83,59 |
| - Alemania | 798.486 | 19,31 | 4.441.668 | 26,32 |
| - Austria | 46.184 | 1,12 | 177.509 | 1,05 |
| - Bélgica | 104.195 | 2,52 | 507.593 | 3,01 |
| - Dinamarca | 38.882 | 0,94 | 195.109 | 1,16 |
| - Finlandia | 21.374 | 0,52 | 77.043 | 0,46 |
| - Francia | 492.335 | 11,90 | 1.381.331 | 8,19 |
| - Grecia | 8.460 | 0,20 | 24.134 | 0,14 |
| - Irlanda | 65.470 | 1,58 | 278.547 | 1,65 |
| - Italia | 189.826 | 4,59 | 513.874 | 3,05 |
| - Luxemburgo | 6.618 | 0,16 | 30.712 | 0,18 |
| - Países Bajos | 171.873 | 4,16 | 753.900 | 4,47 |
| - Polonia | 47.304 | 1,14 | 207.267 | 1,23 |
| - Portugal | 79.400 | 1,92 | 180.787 | 1,07 |
| - Reino Unido | 871.486 | 21,07 | 4.785.251 | 28,36 |
| - República Checa | 13.849 | 0,33 | 47.006 | 0,28 |
| - Suecia | 68.091 | 1,65 | 302.645 | 1,79 |
| - Resto de la UE* | 62.705 | 1,52 | 202.077 | 1,20 |
| Noruega | 33.694 | 0,81 | 137.062 | 0,81 |
| Rusia | 108.880 | 2,63 | 520.368 | 3,08 |
| Suiza | 68.905 | 1,67 | 272.715 | 1,62 |
| Resto de Europa | 87.417 | 2,11 | 251.339 | 1,49 |
| Japón | 59.885 | 1,45 | 94.207 | 0,56 |
| Estados Unidos | 219.356 | 5,30 | 466.401 | 2,76 |
| Resto de América | 238.280 | 5,76 | 538.366 | 3,19 |
| Países africanos | 33.950 | 0,82 | 71.261 | 0,42 |
| Resto del mundo | 198.996 | 4,81 | 416.943 | 2,47 |

*Países incluidos en Resto de la UE: Bulgaria, Chipre, Eslovaquia, Eslovenia, Estonia, Hungría, Letonia, Lituania, Malta y Rumanía

ÍNDICE DE PRECIOS HOTELEROS (IPH). Base 2008

Mayo 2012

Datos Provisionales

Índices generales de comunidades y ciudades autónomas y Total Nacional

| | Índice | Tasa de variación interanual |
|-----------------------------|-------------|------------------------------|
| TOTAL | 90,9 | -0,7 |
| Andalucía | 89,7 | -2,2 |
| Aragón | 75,9 | -6,1 |
| Asturias, Principado de | 87,0 | -1,8 |
| Baleares, Illes | 95,3 | 1,7 |
| Canarias | 97,7 | 2,2 |
| Cantabria | 93,2 | 2,0 |
| Castilla y León | 90,3 | -3,6 |
| Castilla - La Mancha | 90,5 | -1,9 |
| Cataluña | 92,2 | 0,3 |
| Comunitat Valenciana | 88,2 | -2,9 |
| Extremadura | 89,2 | -4,1 |
| Galicia | 93,1 | -4,5 |
| Madrid, Comunidad de | 81,5 | -3,2 |
| Murcia, Región de | 78,3 | -6,3 |
| Navarra, Comunidad Foral de | 88,0 | -3,1 |
| País Vasco | 88,5 | -1,7 |
| Rioja, La | 85,9 | -4,4 |
| Ceuta | 106,0 | -5,8 |
| Melilla | 94,6 | 3,2 |

Índice general nacional y desglose por categorías

| | Índice | Tasa de variación interanual |
|----------------------------------|-------------|------------------------------|
| TOTAL | 90,9 | -0,7 |
| HOTELES: Estrellas oro | | |
| Cinco | 88,1 | 1,2 |
| Cuatro | 89,4 | -0,6 |
| Tres | 92,1 | -1,7 |
| Dos | 93,9 | -0,7 |
| Una | 100,1 | 1,5 |
| HOSTALES: Estrellas plata | | |
| Tres y dos | 93,3 | -2,1 |
| Una | 97,1 | -1,5 |

Indicadores de Rentabilidad del Sector Hotelero

Mayo 2012

Datos Provisionales

ADR y RevPAR de comunidades y ciudades autónomas y Total Nacional

| | ADR (en euros) | Tasa de variación interanual | RevPAR (en euros) | Tasa de variación interanual |
|-----------------------------|-------------------|---------------------------------|----------------------|---------------------------------|
| TOTAL | 64,5 | 0,4 | 34,3 | -0,9 |
| Andalucía | 66,0 | -2,8 | 33,9 | -2,1 |
| Aragón | 50,1 | -5,2 | 15,3 | -12,3 |
| Asturias, Principado de | 52,9 | -4,0 | 16,6 | -7,4 |
| Baleares, Illes | 55,6 | 5,5 | 33,5 | 4,5 |
| Canarias | 69,0 | 6,5 | 44,3 | 6,1 |
| Cantabria | 59,0 | 0,5 | 19,9 | -4,1 |
| Castilla y León | 54,1 | -2,2 | 18,4 | -11,1 |
| Castilla - La Mancha | 57,1 | -1,4 | 16,9 | -13,2 |
| Cataluña | 73,9 | -1,0 | 42,4 | 0,0 |
| Comunitat Valenciana | 53,3 | -3,2 | 28,4 | -1,3 |
| Extremadura | 55,5 | -1,9 | 20,5 | -4,8 |
| Galicia | 52,1 | -2,7 | 15,6 | -14,9 |
| Madrid, Comunidad de | 81,9 | -3,6 | 53,1 | -7,8 |
| Murcia, Región de | 50,9 | -2,7 | 21,5 | -11,4 |
| Navarra, Comunidad Foral de | 62,0 | -0,7 | 24,4 | -9,0 |
| País Vasco | 68,1 | -4,7 | 40,0 | -1,2 |
| La Rioja | 57,9 | -1,4 | 29,4 | -3,0 |
| Ceuta | 71,4 | -3,1 | 35,8 | -7,1 |
| Melilla | 64,1 | -1,8 | 36,1 | -1,5 |

ADR y RevPAR nacional y desglose por categorías

| | ADR (en euros) | Tasa de variación interanual | RevPAR (en euros) | Tasa de variación interanual |
|----------------------------------|-------------------|---------------------------------|----------------------|---------------------------------|
| TOTAL | 64,5 | 0,4 | 34,3 | -0,9 |
| HOTELES: Estrellas oro | | | | |
| Cinco | 146,9 | 0,6 | 82,7 | -0,8 |
| Cuatro | 71,4 | -0,2 | 45,1 | -0,8 |
| Tres | 49,8 | -1,1 | 28,0 | -1,9 |
| Dos | 51,4 | 4,8 | 20,4 | -0,3 |
| Una | 48,6 | 1,5 | 15,5 | -0,1 |
| HOSTALES: Estrellas plata | | | | |
| Tres y dos | 44,6 | 1,2 | 13,6 | -5,1 |
| Una | 36,5 | -2,0 | 10,4 | -9,7 |