

22 de diciembre de 2015

Coyuntura Turística Hotelera (EOH/IPH/IRSH)
 Noviembre 2015. *Datos provisionales*

Las pernoctaciones en establecimientos hoteleros aumentan un 5,1% en noviembre respecto al mismo mes de 2014

Los hoteles facturan 75,2 euros de media por habitación ocupada, lo que supone un incremento anual del 6,7%

Durante el mes de noviembre se registran 15,8 millones de pernoctaciones en establecimientos hoteleros, un 5,1% más que en el mismo mes de 2014. Las pernoctaciones de viajeros residentes en España disminuyen un 3,5% y las de los no residentes aumentan un 10,9%.

La estancia media baja un 2,2% respecto a noviembre de 2014, situándose en 2,9 pernoctaciones por viajero.

Durante los 11 primeros meses de 2015, las pernoctaciones aumentan un 4,3% respecto al mismo periodo del año anterior.

Tasa de variación anual de las pernoctaciones en %

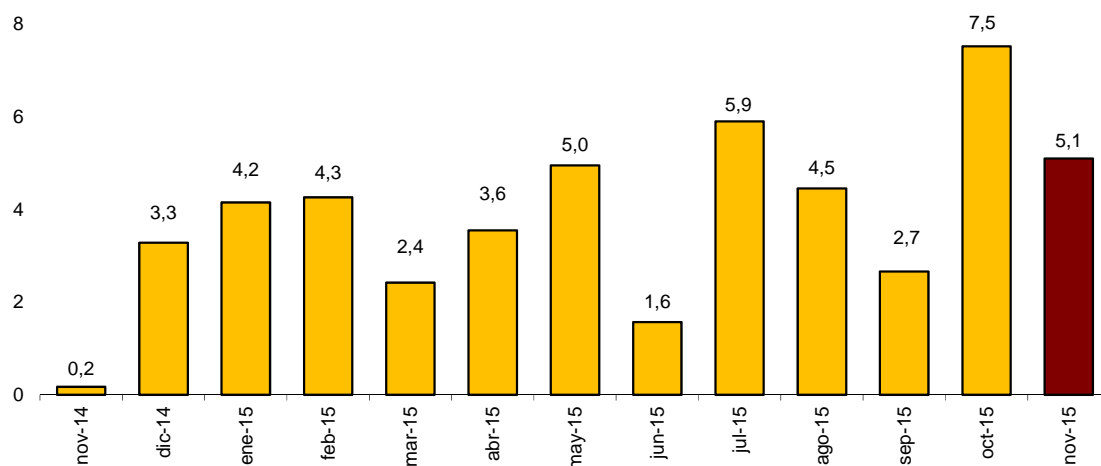

Destinos

Andalucía, Comunidad de Madrid, Comunitat Valenciana y Cataluña son los destinos principales de los viajeros residentes en España en noviembre, con tasas anuales de variación en el número de pernoctaciones del -2,7%, 6,9%, -13,3% y -10,6%, respectivamente.

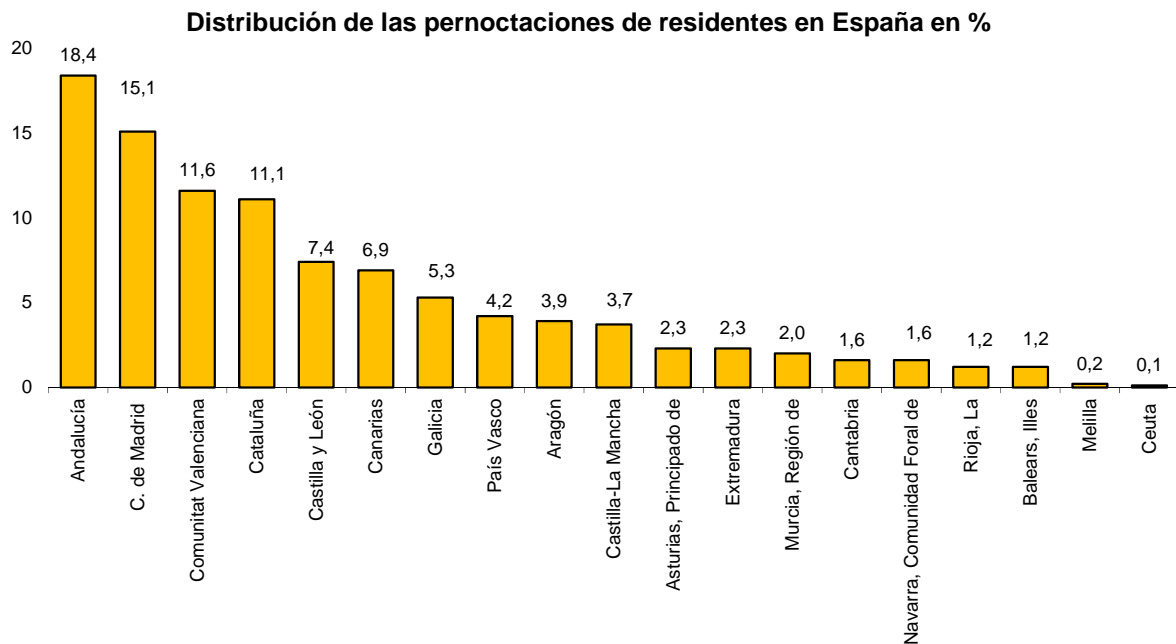

El principal destino elegido por los viajeros no residentes es Canarias, con un 49,7% del total de pernoctaciones. En esta comunidad las pernoctaciones de extranjeros suben un 5,9% respecto a noviembre de 2014. Los siguientes destinos de los no residentes son Cataluña (con el 15,5% del total y un incremento del 19,3% de las pernoctaciones) y Andalucía (con el 12,1% del total de pernoctaciones y un aumento del 23,1%).

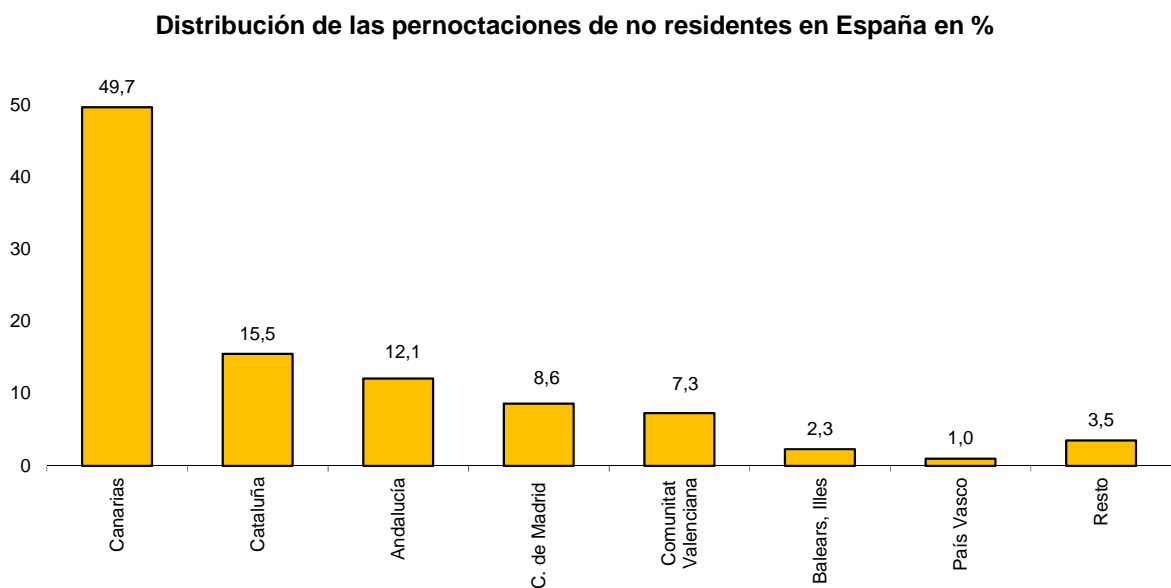

Ocupación hotelera

En noviembre se cubre el 47,0% de las plazas ofertadas, con un aumento anual del 5,1%. El grado de ocupación por plazas en fin de semana crece un 9,1% y se sitúa en el 54,4%.

Grado de ocupación por plazas y por plazas en fin de semana

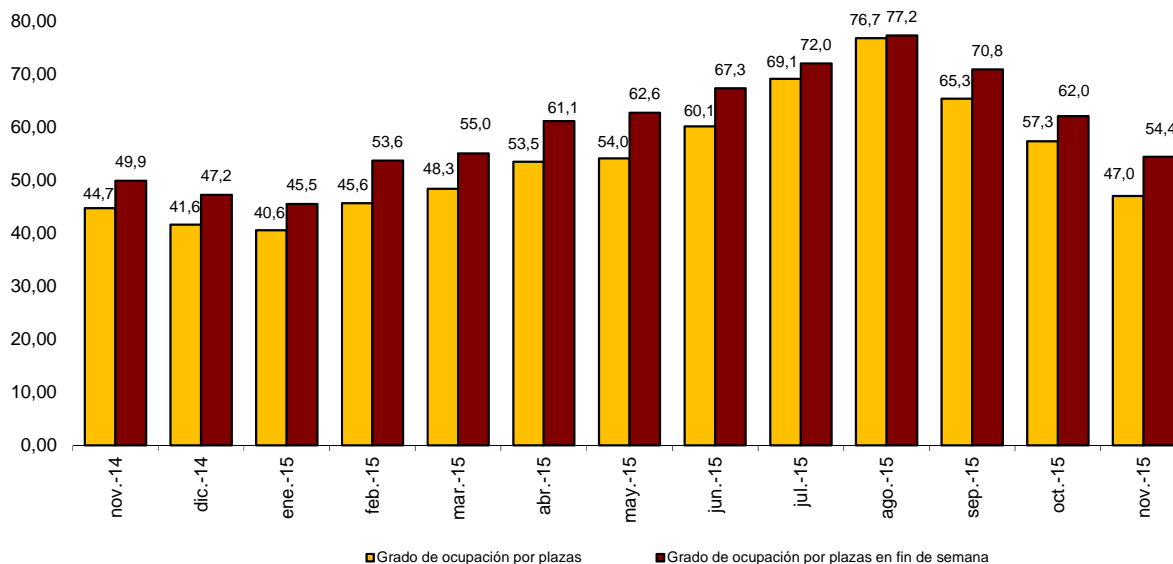

Canarias presenta el mayor grado de ocupación por plazas durante noviembre (75,6%). Le siguen Comunidad de Madrid (54,7%) e Illes Balears (44,7%).

Grado de ocupación por plazas por comunidades autónomas

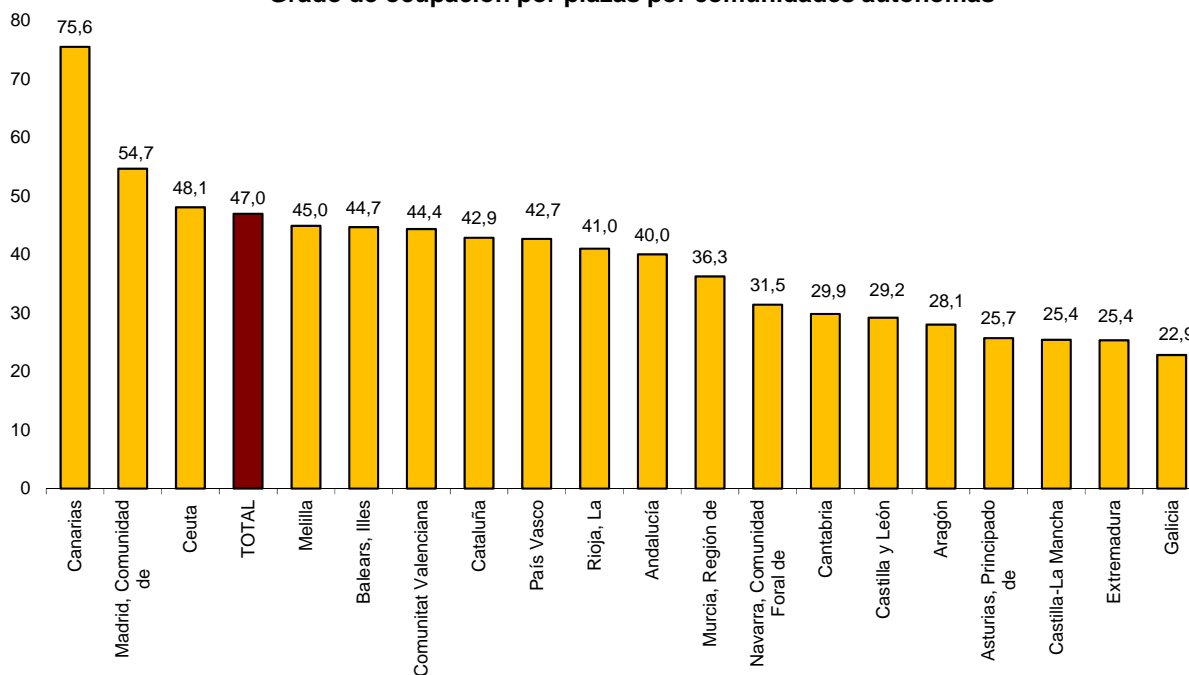

Por zonas turísticas, el Sur de Tenerife presenta el mayor grado de ocupación por plazas (79,1%), mientras que el Sur de Gran Canaria presenta el mayor grado de ocupación en fin de semana (80,0%). La isla de Tenerife registra el mayor número de pernoctaciones, con más de 1,9 millones.

Los puntos turísticos con más pernoctaciones son Madrid, Barcelona y San Bartolomé de Tirajana. Arona alcanza tanto el mayor grado de ocupación por plazas (83,4%), como la mayor ocupación en fin de semana (83,4%).

Pernoctaciones según el país de origen de los viajeros

Los viajeros procedentes de Reino Unido y Alemania concentran el 23,7% y el 21,8%, respectivamente, del total de pernoctaciones de no residentes en establecimientos hoteleros en noviembre. El mercado británico crece un 16,8% y el alemán un 0,4%.

Las pernoctaciones de los viajeros procedentes de Francia, Suecia e Italia (los siguientes mercados emisores) registran unas tasas anuales del 7,7%, 4,0% y 24,2%, respectivamente.

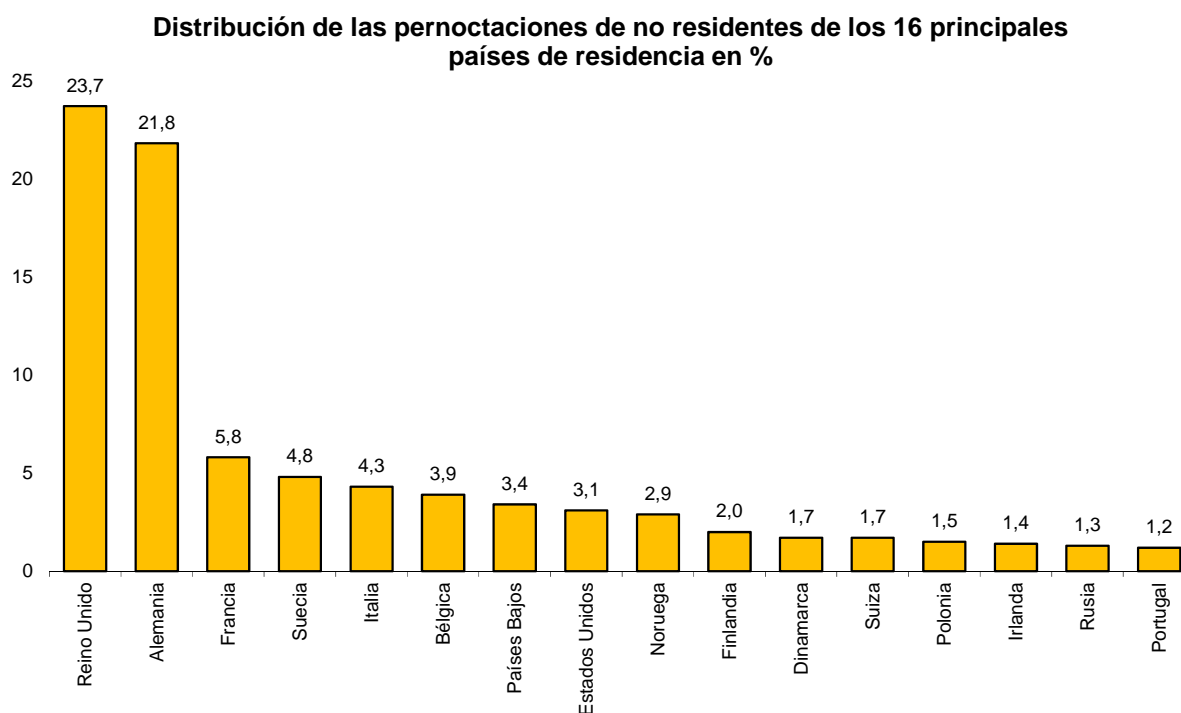

Precios Hoteleros

La tasa anual del Índice de Precios Hoteleros (IPH) se sitúa en el 4,6% en noviembre, lo que supone 1,6 puntos menos que la del mes pasado y 3,6 puntos por encima de la registrada hace un año.

Índice de Precios Hoteleros. Tasa de variación anual

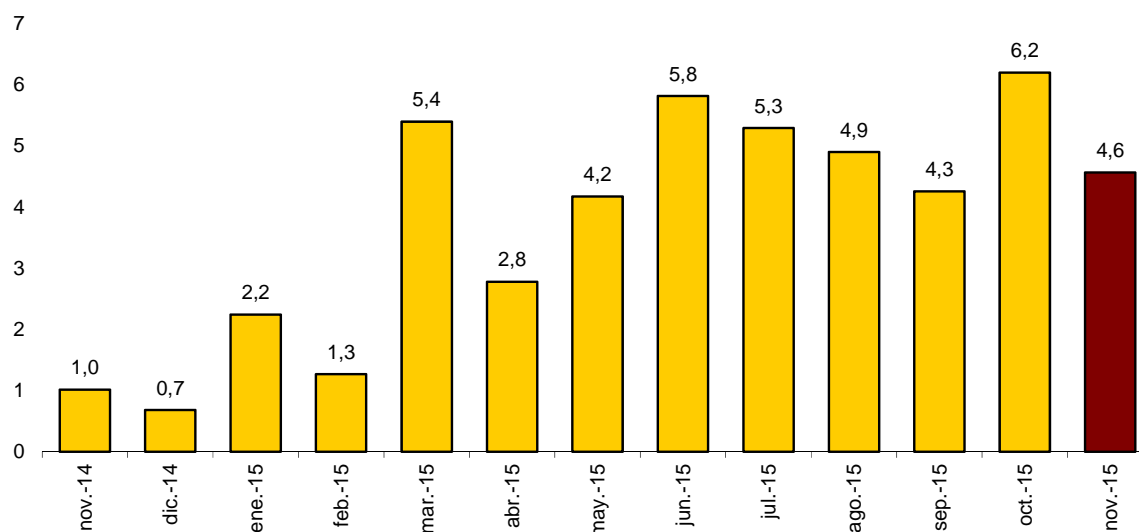

Canarias, Cataluña, Comunidad de Madrid y Andalucía son las comunidades con mayor ponderación en el IPH en noviembre (suponen el 76,3% del peso total). Los precios hoteleros suben un 6,4% en tasa anual en Comunidad de Madrid, un 5,0% en Andalucía, un 4,9% en Canarias y un 4,8% en Cataluña.

Por categorías, los precios suben en todas. En los hoteles de una estrella de oro (5,3%), cuatro estrellas de oro (5,1%), tres estrellas de oro (4,5%), cinco estrellas de oro (3,9%), dos estrellas de oro (2,6%) y tres y dos estrellas de plata y una estrella de plata (1,3% en ambos casos).

Rentabilidad del Sector Hotelero

La facturación media diaria de los hoteles por cada habitación ocupada (ADR) es de 75,2 euros en noviembre, lo que supone un aumento del 6,7% respecto al mismo mes de 2014.

Por su parte, el ingreso medio diario por habitación disponible (RevPAR), que está condicionado por la ocupación registrada en los establecimientos hoteleros, alcanza los 41,5 euros, con un incremento del 14,0%.

Por categorías, la facturación media es de 162,9 euros para los hoteles de cinco estrellas, de 80,8 euros para los de cuatro y de 56,0 euros para los de tres estrellas. Los ingresos por habitación disponible para estas mismas categorías son de 108,0, 53,3 y 31,5 euros, respectivamente.

Ingreso medio por habitación disponible según categorías, en euros

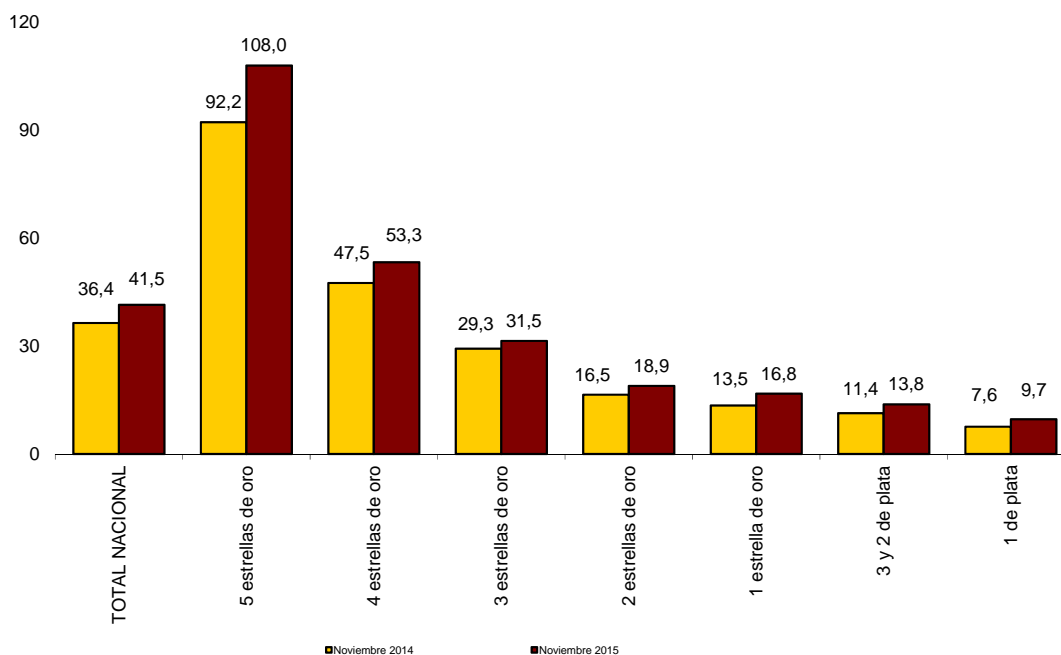

Tarifa media aplicada por habitación ocupada según categorías, en euros

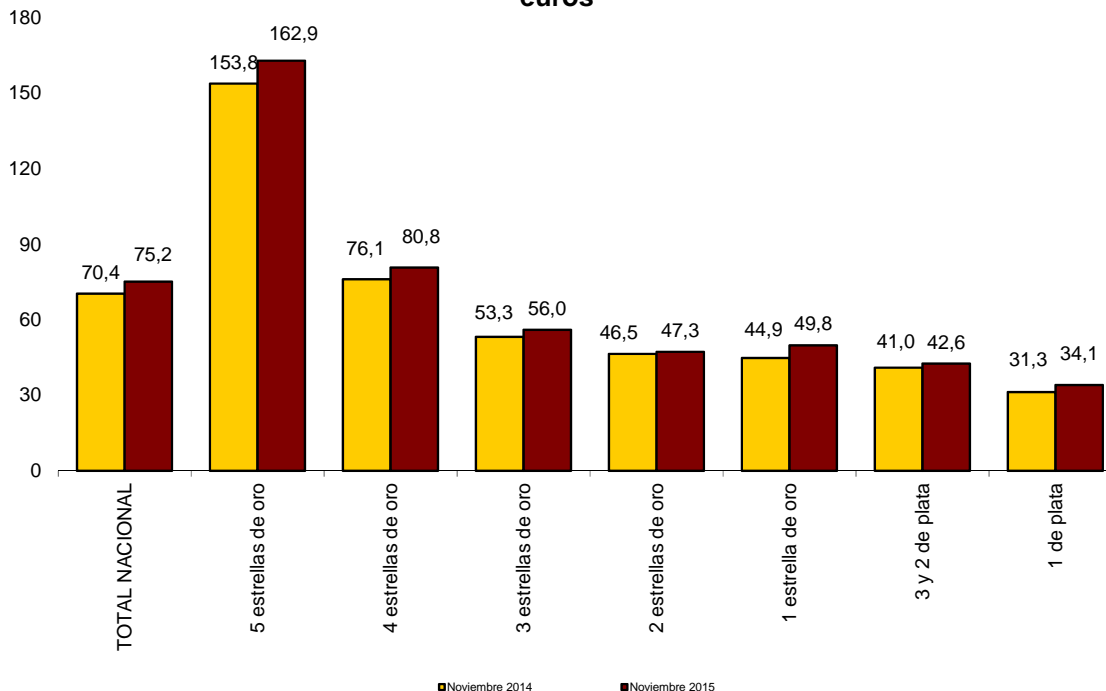

Más información en **INEbase** – www.ine.es Todas las notas de prensa en: www.ine.es/prensa/prensa.htm

Gabinete de prensa: Teléfonos: 91 583 93 63 / 94 08 – Fax: 91 583 90 87 - gprensa@ine.es

Área de información: Teléfono: 91 583 91 00 – Fax: 91 583 91 58 – www.ine.es/infoine

Encuesta de Ocupación en Alojamientos Turísticos (Establecimientos hoteleros)

Noviembre 2015

Datos provisionales

1. Número de viajeros, pernoctaciones y estancia media según categoría del establecimiento

| Categoría | Número de viajeros | | | Número de pernoctaciones | | | Estancia media |
|----------------------------------|--------------------|----------------------|-----------------------------|--------------------------|----------------------|-----------------------------|----------------|
| | Total | Residentes en España | Residentes en el extranjero | Total | Residentes en España | Residentes en el extranjero | |
| TOTAL | 5.530.654 | 3.061.499 | 2.469.155 | 15.884.419 | 5.848.649 | 10.035.771 | 2,87 |
| HOTELES: Estrellas oro | | | | | | | |
| Cinco | 346.368 | 111.623 | 234.745 | 1.206.179 | 211.714 | 994.465 | 3,48 |
| Cuatro | 2.725.747 | 1.388.290 | 1.337.457 | 8.390.937 | 2.557.872 | 5.833.066 | 3,08 |
| Tres | 1.338.428 | 801.522 | 536.906 | 3.858.612 | 1.593.080 | 2.265.533 | 2,88 |
| Dos | 410.859 | 286.738 | 124.121 | 916.912 | 546.379 | 370.532 | 2,23 |
| Una | 179.495 | 123.150 | 56.345 | 351.827 | 213.638 | 138.189 | 1,96 |
| HOSTALES: Estrellas plata | | | | | | | |
| Tres y dos | 308.078 | 218.357 | 89.720 | 630.160 | 413.097 | 217.062 | 2,05 |
| Una | 221.679 | 131.819 | 89.860 | 529.793 | 312.868 | 216.925 | 2,39 |
| Tasa anual | 7,52 | 3,34 | 13,19 | 5,10 | -3,54 | 10,89 | -2,24 |
| Tasa anual acumulada | 5,99 | 6,21 | 5,76 | 4,25 | 5,31 | 3,67 | -1,64 |

2. Establecimientos, plazas, grados de ocupación y personal empleado según categoría del establecimiento

| Categoría | Número establecimientos abiertos estimados según la encuesta | Número de habitaciones estimadas según la encuesta | Número de plazas estimadas según la encuesta | Grado de ocupación | | | Total personal empleado |
|----------------------------------|--|--|--|--------------------|-----------------------------|------------------|-------------------------|
| | | | | Por plazas | Por plazas en fin de semana | Por habitaciones | |
| TOTAL | 13.011 | 551.444 | 1.117.399 | 46,98 | 54,40 | 55,34 | 147.824 |
| HOTELES: Estrellas oro | | | | | | | |
| Cinco | 234 | 35.524 | 72.785 | 54,69 | 60,74 | 65,85 | 23.394 |
| Cuatro | 1.812 | 238.751 | 498.164 | 55,62 | 62,82 | 66,61 | 73.082 |
| Tres | 2.002 | 127.449 | 265.445 | 48,03 | 56,21 | 56,41 | 29.709 |
| Dos | 1.648 | 46.537 | 89.193 | 34,05 | 43,55 | 39,68 | 7.327 |
| Una | 1.022 | 21.595 | 41.679 | 28,03 | 35,51 | 33,54 | 3.467 |
| HOSTALES: Estrellas plata | | | | | | | |
| Tres y dos | 2.734 | 41.071 | 76.933 | 27,16 | 34,23 | 31,72 | 5.869 |
| Una | 3.561 | 40.518 | 73.200 | 24,07 | 29,43 | 29,84 | 4.977 |
| Tasa anual | -1,30 | -0,89 | -0,29 | 5,13 | 9,10 | 6,96 | 3,23 |

3. Viajeros, pernoctaciones, estancia media, grados de ocupación y personal empleado

Datos por zonas y puntos turísticos

| | Viajeros | | Pernoctaciones | | Grado ocupación | | | Estancia media | Total personal empleado |
|--|----------------------|-----------------------------|----------------------|-----------------------------|-----------------|--------------------------|------------------|----------------|-------------------------|
| | Residentes en España | Residentes en el extranjero | Residentes en España | Residentes en el extranjero | Por plazas | Por plazas fin de semana | Por habitaciones | | |

Zonas turísticas con mayor grado de ocupación en el mes

| | | | | | | | | | |
|-----------------------|---------|---------|---------|-----------|-------|-------|-------|------|--------|
| Sur de Tenerife | 17.685 | 185.803 | 89.039 | 1.470.081 | 79,05 | 79,11 | 89,05 | 7,66 | 12.711 |
| Sur de Gran Canaria | 9.617 | 152.267 | 56.564 | 1.299.935 | 78,92 | 80,03 | 91,10 | 8,38 | 10.408 |
| Isla de Gran Canaria | 29.201 | 174.299 | 101.982 | 1.395.494 | 77,95 | 79,40 | 90,45 | 7,36 | 11.536 |
| Isla de Tenerife | 43.666 | 234.345 | 171.553 | 1.798.581 | 76,58 | 77,86 | 85,90 | 7,09 | 15.830 |
| Isla de Fuerteventura | 8.669 | 111.468 | 40.376 | 984.541 | 74,63 | 75,66 | 86,60 | 8,53 | 7.525 |
| Isla de Lanzarote | 14.498 | 89.768 | 72.258 | 720.868 | 73,11 | 71,49 | 86,46 | 7,61 | 5.864 |
| Isla de La Gomera | 1.794 | 5.864 | 3.666 | 33.968 | 72,90 | 75,49 | 79,30 | 4,91 | 403 |
| Barcelona | 135.978 | 431.712 | 247.484 | 1.157.058 | 58,40 | 63,98 | 71,95 | 2,47 | 13.207 |

Zonas turísticas con mayor número de pernoctaciones en el mes*

| | | | | | | | | | |
|--------------------------|---------|---------|---------|---------|-------|-------|-------|------|-------|
| Costa Blanca | 115.194 | 95.530 | 357.056 | 529.334 | 51,81 | 60,43 | 56,85 | 4,21 | 6.677 |
| Costa del Sol | 94.338 | 129.796 | 194.656 | 609.808 | 49,03 | 51,24 | 59,62 | 3,59 | 7.559 |
| Costa Barcelona | 69.930 | 80.097 | 124.707 | 194.520 | 35,60 | 36,57 | 47,28 | 2,13 | 3.139 |
| Isla de Mallorca | 23.883 | 44.479 | 47.977 | 228.850 | 46,95 | 48,97 | 57,00 | 4,05 | 3.239 |
| Costa Brava | 62.011 | 47.554 | 96.842 | 155.577 | 32,16 | 42,45 | 36,03 | 2,30 | 2.530 |
| Palma - Calvià | 21.885 | 39.802 | 45.100 | 201.518 | 46,97 | 48,85 | 57,87 | 4,00 | 2.810 |
| Costa de la Luz de Cádiz | 49.245 | 23.256 | 104.337 | 93.517 | 34,83 | 39,55 | 43,34 | 2,73 | 2.213 |
| Rías Baixas | 47.313 | 7.723 | 98.387 | 15.580 | 22,99 | 28,37 | 27,79 | 2,07 | 1.875 |

Puntos turísticos con mayor grado de ocupación en el mes

| | | | | | | | | | |
|------------------------------|--------|---------|--------|---------|-------|-------|-------|------|-------|
| Arona | 4.306 | 56.934 | 22.096 | 467.912 | 83,35 | 83,39 | 90,86 | 8,00 | 3.224 |
| San Bartolomé de Tirajana | 7.953 | 112.165 | 48.439 | 949.141 | 78,94 | 80,58 | 90,77 | 8,30 | 8.255 |
| Mogán | 1.776 | 39.935 | 8.464 | 349.081 | 78,56 | 78,21 | 91,83 | 8,57 | 2.167 |
| Pájara | 3.651 | 67.042 | 19.783 | 642.060 | 78,38 | 79,45 | 87,76 | 9,36 | 4.795 |
| Adeje | 5.790 | 92.851 | 31.565 | 757.412 | 77,72 | 77,51 | 88,66 | 8,00 | 6.882 |
| Puerto de La Cruz | 12.581 | 33.917 | 55.087 | 271.851 | 75,36 | 79,37 | 79,92 | 7,03 | 2.260 |
| Tías | 2.658 | 27.395 | 12.298 | 223.636 | 75,09 | 72,10 | 85,65 | 7,85 | 1.687 |
| Yaiza | 5.777 | 38.876 | 34.809 | 320.813 | 73,12 | 72,19 | 87,66 | 7,96 | 2.752 |
| Palmas de Gran Canaria (Las) | 15.794 | 18.863 | 37.309 | 84.057 | 72,14 | 76,15 | 87,85 | 3,50 | 943 |
| Teguise | 2.952 | 21.830 | 17.071 | 165.738 | 71,37 | 69,95 | 86,74 | 7,38 | 1.288 |

Puntos turísticos con mayor número de pernoctaciones en el mes*

| | | | | | | | | | |
|--------------|---------|---------|---------|-----------|-------|-------|-------|------|--------|
| Madrid | 389.504 | 340.486 | 668.652 | 772.104 | 58,81 | 69,59 | 72,85 | 1,97 | 11.180 |
| Barcelona | 124.314 | 414.882 | 225.415 | 1.116.819 | 59,26 | 64,88 | 72,43 | 2,49 | 12.607 |
| Benidorm | 59.790 | 57.456 | 253.646 | 397.692 | 62,46 | 70,91 | 66,03 | 5,56 | 3.967 |
| Sevilla | 103.777 | 84.432 | 189.087 | 188.172 | 57,36 | 71,71 | 66,90 | 2,00 | 3.461 |
| Valencia | 72.834 | 56.721 | 126.402 | 136.159 | 47,94 | 61,91 | 60,00 | 2,03 | 1.876 |
| Granada | 67.296 | 53.076 | 119.494 | 89.332 | 49,18 | 71,96 | 54,72 | 1,73 | 1.630 |
| Palma | 20.391 | 31.982 | 41.706 | 155.081 | 48,93 | 51,16 | 59,20 | 3,76 | 2.167 |
| Torremolinos | 13.044 | 25.252 | 32.037 | 159.628 | 58,62 | 59,25 | 65,48 | 5,00 | 1.353 |
| Oliva (La) | 1.315 | 18.770 | 8.008 | 156.170 | 71,18 | 71,53 | 91,01 | 8,17 | 1.314 |
| Málaga | 41.655 | 38.563 | 70.308 | 90.255 | 55,40 | 63,91 | 69,37 | 2,00 | 1.290 |

*Sin considerar los incluidos en la tabla anterior, por aparecer también con mayor grado de ocupación.

4. Viajeros y pernoctaciones según país de residencia

Datos por países

| Países | Viajeros | | Pernoctaciones | |
|---------------------------------------|------------------|---------------|-------------------|---------------|
| | Total | % | Total | % |
| TOTAL | 5.530.654 | 100,00 | 15.884.419 | 100,00 |
| Residentes en España | 3.061.499 | 55,36 | 5.848.649 | 36,82 |
| Residentes en el extranjero | 2.469.155 | 44,64 | 10.035.771 | 63,18 |
| TOTAL residentes en el extranjero | 2.469.155 | 100,00 | 10.035.771 | 100,00 |
| TOTAL residentes en U.E. (sin España) | 1.664.220 | 67,40 | 7.920.951 | 78,93 |
| - Alemania | 333.298 | 13,50 | 2.187.084 | 21,79 |
| - Austria | 22.303 | 0,90 | 99.331 | 0,99 |
| - Bélgica | 73.853 | 2,99 | 392.326 | 3,91 |
| - Dinamarca | 32.052 | 1,30 | 172.670 | 1,72 |
| - Finlandia | 31.829 | 1,29 | 198.478 | 1,98 |
| - Francia | 224.848 | 9,11 | 582.244 | 5,80 |
| - Grecia | 7.584 | 0,31 | 21.019 | 0,21 |
| - Irlanda | 31.762 | 1,29 | 137.157 | 1,37 |
| - Italia | 143.963 | 5,83 | 426.910 | 4,25 |
| - Luxemburgo | 4.092 | 0,17 | 23.745 | 0,24 |
| - Países Bajos | 83.074 | 3,36 | 344.968 | 3,44 |
| - Polonia | 33.599 | 1,36 | 151.615 | 1,51 |
| - Portugal | 60.201 | 2,44 | 124.454 | 1,24 |
| - Reino Unido | 439.278 | 17,79 | 2.376.760 | 23,68 |
| - República Checa | 8.298 | 0,34 | 35.436 | 0,35 |
| - Suecia | 78.910 | 3,20 | 482.048 | 4,80 |
| - Resto de la UE* | 55.276 | 2,24 | 164.707 | 1,64 |
| Noruega | 47.026 | 1,90 | 295.213 | 2,94 |
| Rusia | 34.567 | 1,40 | 126.373 | 1,26 |
| Suiza | 42.743 | 1,73 | 171.756 | 1,71 |
| Resto de Europa | 57.863 | 2,34 | 164.425 | 1,64 |
| Japón | 54.306 | 2,20 | 92.348 | 0,92 |
| Estados Unidos | 130.119 | 5,27 | 305.892 | 3,05 |
| Resto de América | 152.568 | 6,18 | 359.437 | 3,58 |
| Países africanos | 41.948 | 1,70 | 94.360 | 0,94 |
| Resto del mundo | 243.796 | 9,87 | 505.016 | 5,03 |

*Países incluidos en Resto de la UE: Bulgaria, Chipre, Croacia, Eslovaquia, Eslovenia, Estonia, Hungría, Letonia, Lituania, Malta y Rumanía

ÍNDICE DE PRECIOS HOTELEROS (IPH). Base 2008

Noviembre 2015

Datos provisionales

Índice general nacional y desglose por comunidades y ciudades autónomas

| | Índice | Tasa de variación anual |
|-----------------------------|-------------|----------------------------|
| TOTAL | 95,5 | 4,6 |
| Andalucía | 94,3 | 5,0 |
| Aragón | 79,1 | 3,4 |
| Asturias, Principado de | 84,2 | 4,7 |
| Baleares, Illes | 98,2 | 0,6 |
| Canarias | 111,9 | 4,9 |
| Cantabria | 86,6 | 4,4 |
| Castilla y León | 88,0 | 3,0 |
| Castilla - La Mancha | 87,5 | 3,7 |
| Cataluña | 88,7 | 4,8 |
| Comunitat Valenciana | 94,0 | 3,5 |
| Extremadura | 90,6 | 2,9 |
| Galicia | 88,2 | 0,7 |
| Madrid, Comunidad de | 81,8 | 6,4 |
| Murcia, Región de | 78,5 | 3,0 |
| Navarra, Comunidad Foral de | 81,3 | 2,8 |
| País Vasco | 92,3 | 1,9 |
| Rioja, La | 87,4 | 0,8 |
| Ceuta | 92,1 | -5,0 |
| Melilla | 96,7 | 0,1 |

Índice general nacional y desglose por categorías

| | Índice | Tasa de variación anual |
|----------------------------------|-------------|----------------------------|
| TOTAL | 95,5 | 4,6 |
| HOTELES: Estrellas oro | | |
| Cinco | 94,2 | 3,9 |
| Cuatro | 96,6 | 5,1 |
| Tres | 93,8 | 4,5 |
| Dos | 91,3 | 2,6 |
| Una | 94,6 | 5,3 |
| HOSTALES: Estrellas plata | | |
| Tres y dos | 90,8 | 1,3 |
| Una | 94,9 | 1,3 |

Indicadores de Rentabilidad del Sector Hotelero

Noviembre 2015

Datos Provisionales

ADR y RevPAR^(*) nacional y desglose por comunidades y ciudades autónomas

| | ADR (en euros) | Tasa de variación anual | RevPAR (en euros) | Tasa de variación anual |
|-----------------------------|-------------------|----------------------------|----------------------|----------------------------|
| TOTAL | 75,2 | 6,7 | 41,5 | 14,0 |
| Andalucía | 61,9 | 6,8 | 29,2 | 17,2 |
| Aragón | 49,6 | 1,4 | 16,9 | 18,0 |
| Asturias, Principado de | 50,2 | 5,3 | 15,9 | 19,4 |
| Baleares, Illes | 70,5 | 7,0 | 35,9 | 6,9 |
| Canarias | 90,8 | 6,5 | 79,5 | 9,6 |
| Cantabria | 57,6 | 5,4 | 17,7 | 13,0 |
| Castilla y León | 54,1 | 5,9 | 18,0 | 11,8 |
| Castilla - La Mancha | 53,2 | 4,3 | 16,6 | 11,5 |
| Cataluña | 87,5 | 7,2 | 47,6 | 18,7 |
| Comunitat Valenciana | 56,0 | 6,9 | 28,7 | 7,5 |
| Extremadura | 55,3 | 7,1 | 16,1 | 10,1 |
| Galicia | 51,2 | 4,0 | 14,4 | 7,6 |
| Madrid, Comunidad de | 78,8 | 6,6 | 54,9 | 18,7 |
| Murcia, Región de | 53,3 | 7,7 | 23,1 | 8,5 |
| Navarra, Comunidad Foral de | 59,6 | 2,3 | 23,5 | 9,3 |
| País Vasco | 70,3 | 3,4 | 36,9 | 11,7 |
| La Rioja | 58,7 | -2,4 | 28,6 | -0,4 |
| Ceuta | 67,5 | -4,8 | 34,9 | -13,0 |
| Melilla | 64,9 | -0,1 | 39,7 | -11,2 |

ADR y RevPAR^(*) nacional y desglose por categorías

| | ADR (en euros) | Tasa de variación anual | RevPAR (en euros) | Tasa de variación anual |
|----------------------------------|-------------------|----------------------------|----------------------|----------------------------|
| TOTAL | 75,2 | 6,7 | 41,5 | 14,0 |
| HOTELES: Estrellas oro | | | | |
| Cinco | 162,9 | 5,9 | 108,0 | 17,0 |
| Cuatro | 80,8 | 6,2 | 53,3 | 12,2 |
| Tres | 56,0 | 5,1 | 31,5 | 7,5 |
| Dos | 47,3 | 1,7 | 18,9 | 14,8 |
| Una | 49,8 | 11,1 | 16,8 | 24,7 |
| HOSTALES: Estrellas plata | | | | |
| Tres y dos | 42,6 | 3,9 | 13,8 | 21,4 |
| Una | 34,1 | 8,9 | 9,7 | 26,4 |

(*) ADR: Average Daily Rate, Tarifa Media Diaria

RevPAR: Revenue per Available Room, Ingresos por Habitación Disponible