23 de enero de 2012

Coyuntura Turística Hotelera (EOH/IPH/IRSH)
Año 2011. *Datos provisionales*

Las pernoctaciones en establecimientos hoteleros aumentaron un 6,4%[1] en 2011

Los hoteles ingresaron 40,3 euros por habitación disponible y facturaron 70,3 euros de media por habitación ocupada [2]

Las pernoctaciones en establecimientos hoteleros alcanzaron la cifra de 286,6 millones en 2011, con un aumento del 6,4% respecto al año anterior. Esta tasa de crecimiento ha sido 0,9 puntos superior a la registrada en 2010.

Las pernoctaciones de residentes disminuyeron un 2,2%, mientras que las de no residentes aumentaron un 12,7%. Los viajeros residentes, que representaron el 53,5% del total, realizaron el 38,8% del total de pernoctaciones.

Del total de pernoctaciones, el 49,7% se concentraron en los meses comprendidos entre junio y septiembre.

Por su parte, el Índice de Precios Hoteleros (IPH) registró un aumento del 0,2% en media durante el año 2011.

Respecto a los indicadores de rentabilidad del sector hotelero, la facturación por habitación ocupada alcanzó un valor medio de 70,3 euros y el ingreso por habitación disponible se situó en 40,3 euros.

Número de viajeros en el año 2011 (en millones)

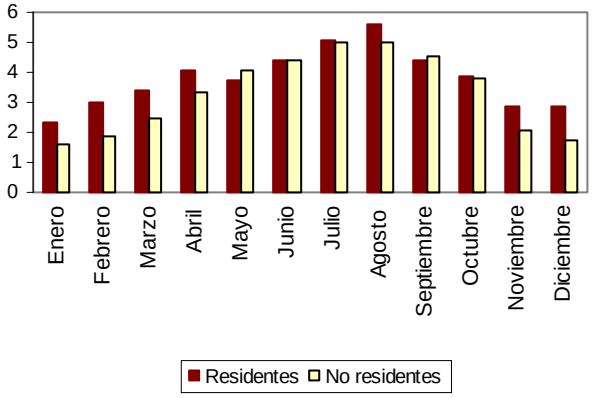

Número de pernoctaciones en el año 2011 (en millones)

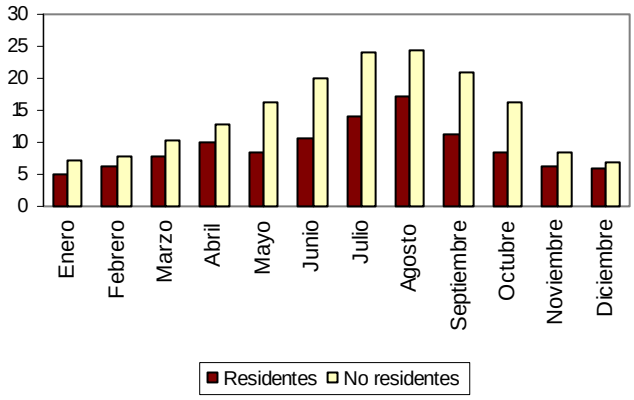

[1] Debido a la actualización realizada en el directorio de establecimientos hoteleros de Canarias, Comunidad Foral de Navarra y Extremadura, los datos publicados para esas Comunidades Autónomas y el total nacional de la EOH y de los IRSH no son directamente comparables con los publicados el año pasado. Para salvar esta ruptura en la serie se han calculado coeficientes de enlace que permiten comparar los datos entre los distintos años. Los coeficientes se publican cada mes en la página web del INE en la sección dedicada a cada operación estadística, bajo un apartado específico denominado coeficientes de enlace.

[2] Las tasas de variación interanuales medias del año del IPH e IRSH se han calculado como media de las tasas de variación interanuales del IPH e IRSH, respectivamente, ponderadas por las habitaciones ocupadas cada mes.

Los hoteles españoles ofrecieron de media 1.424.711 plazas de alojamiento a lo largo del año 2011, con un incremento del 1,0% respecto a 2010.

El grado de ocupación por plazas alcanzó, de media, el 53,6%, lo que supuso un incremento del 4,9% respecto a 2010. El grado de ocupación por plazas en fin de semana fue del 58,4%, un 3,7% mayor que el registrado el año anterior.

Tasa de variación interanual en % de las pernoctaciones

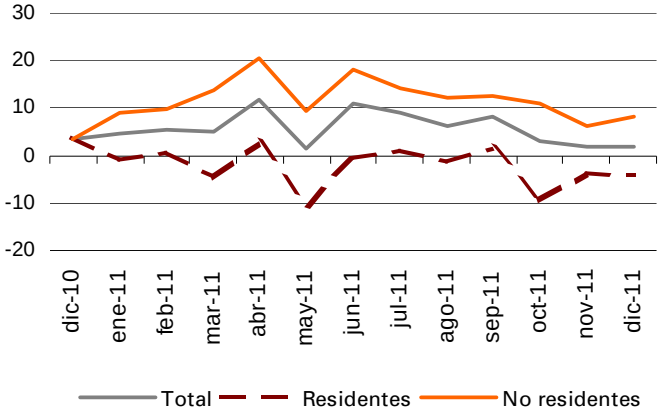

Tasa de variación interanual en % del grado de ocupación por plazas

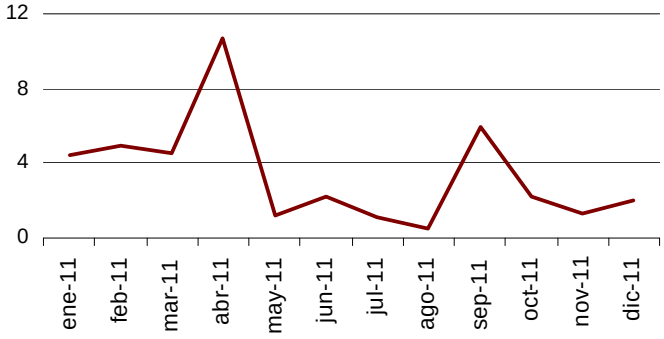

Pernoctaciones de viajeros residentes en el extranjero

Alemanes y británicos concentran el 26,9% y el 24,1%, respectivamente, del total de pernoctaciones de extranjeros en hoteles durante 2011.

El mercado alemán, que se consolida como primer mercado emisor, registró un crecimiento anual del 10,4%. Por su parte el mercado británico aumentó sus pernoctaciones un 7,8%.

Francia, Italia y Países Bajos, que fueron los siguientes mercados emisores, experimentaron tasas interanuales de pernoctaciones del 14,2%, 14,3% y 15,8%, respectivamente.

Principales destinos

Canarias, Illes Balears, Cataluña y Andalucía acumularon el 70,7% del total de pernoctaciones en 2011, con crecimientos anuales del 12,3%, 11,7%, 5,9% y 3,1%, respectivamente.

Andalucía, Comunitat Valenciana, Cataluña, Canarias y Comunidad de Madrid concentraron el 56,9% de las pernoctaciones de residentes. Por su parte, los destinos preferidos por los no residentes fueron Canarias, Illes Balears, Cataluña y Andalucía.

La zona turística con mayor número de pernoctaciones en 2011 fue la isla de Mallorca, con más de 41,6 millones de plazas ocupadas.

Los puntos turísticos con mayor número de pernoctaciones fueron Madrid, Barcelona y San Bartolomé de Tirajana. El punto turístico con mayor grado de ocupación fue Lloret de Mar donde, en media, se ocuparon el 78,1% de plazas ofertadas.

Evolución del Índice de Precios Hoteleros

El aumento medio de los precios hoteleros durante 2011 fue del 0,2%.

La tasa interanual del Índice de Precios Hoteleros registró su valor más elevado en el mes de agosto (1,8%) y el más bajo en diciembre (–1,3%).

IPH Tasa de variación interanual

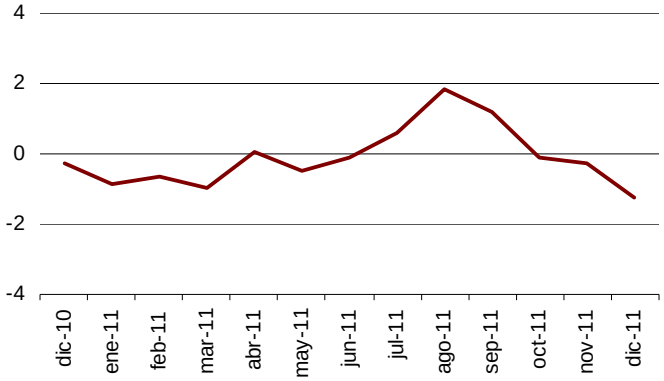

Indicadores de Rentabilidad del Sector Hotelero

La facturación media de los hoteles por cada habitación ocupada (ADR) fue de 70,3 euros en el año 2011. Por su parte el ingreso por habitación disponible (RevPAR), que está condicionado por la ocupación registrada en los establecimientos hoteleros, alcanzó los 40,3 euros de media.

Por categorías, la facturación media fue de 147,6 euros para los hoteles de cinco estrellas, de 78,1 euros para los de cuatro y de 57,7 para los de tres estrellas. Los ingresos por habitación disponible para estas mismas categorías fueron de 86,0, 51,6 y 36,7 euros, respectivamente.

ADR

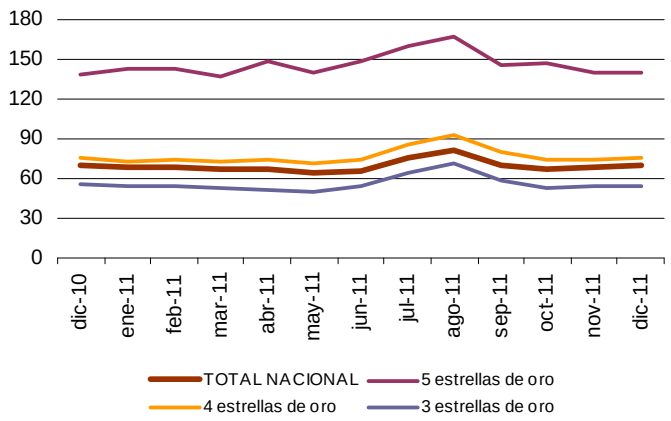

RevPAR

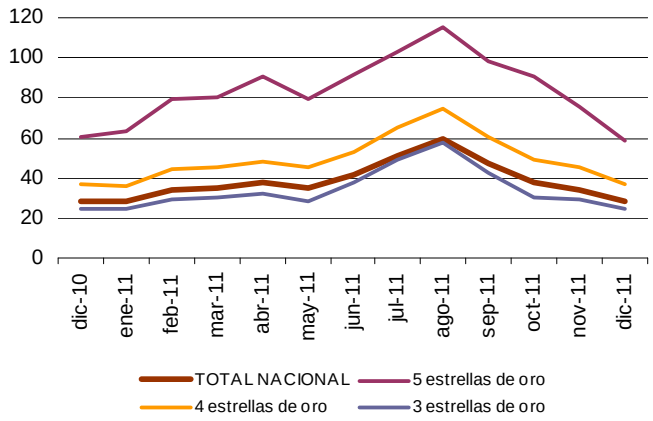

Coyuntura turística hotelera en el mes de diciembre

Durante el mes de diciembre se registran 13,0 millones de pernoctaciones, lo que supone un aumento del 2,0% respecto al mismo mes del año anterior.

Las pernoctaciones de residentes disminuyen un 4,2%, mientras que las de no residentes crecen un 8,0%. La estancia media aumenta un 3,4% respecto a diciembre de 2010.

En diciembre se cubren el 38,1% de las plazas ofertadas, un 2,1% más que en el mismo mes del año anterior. El grado de ocupación por plazas en fin de semana se sitúa en el 41,6%, con un aumento interanual del 5,0%.

Los viajeros procedentes de Alemania y Reino Unido realizan el 47,0% del total de las pernoctaciones efectuadas por no residentes en diciembre. Ambos mercados experimentan ascensos interanuales de sus pernoctaciones (del 6,2% y 5,2%, respectivamente).

El principal destino elegido por los viajeros no residentes es Canarias, donde se registra el 55,2% del total de pernoctaciones de no residentes. Por su parte, Andalucía, Comunidad de Madrid y Comunitat Valenciana son los principales destinos de los viajeros residentes.

Canarias es la comunidad autónoma con el mayor grado de ocupación por plazas durante el mes de diciembre (con un 64,2%). Le siguen Comunidad de Madrid (47,1%) y País Vasco (37,0%).

Las zonas turísticas con mayores grados de ocupación y pernoctaciones se sitúan en las islas y costas. Gran Canaria obtiene tanto el mayor grado de ocupación por plazas (71,5%), como el mayor grado de ocupación por plazas en fin de semana (72,4%). En Tenerife se registran más de 1,8 millones de pernoctaciones en diciembre.

Los puntos turísticos con mayor número de pernoctaciones son Madrid, Barcelona y San Bartolomé de Tirajana. Mogán alcanza tanto el mayor grado de ocupación por plazas (76,4%) como el mayor grado de ocupación en fin de semana (76,9%).

Por su parte, el Índice de Precios Hoteleros registra un descenso interanual del 1,3% en el mes de diciembre. Esta tasa es inferior en 1,0 puntos a la registrada en el mismo mes del año 2010.

La facturación por habitación ocupada alcanza un valor medio de 69,3 euros, mientras que el ingreso por habitación disponible se sitúa en 28,3 euros. Ambos valores son muy similares a los registrados en diciembre de 2010.

Gabinete de prensa: Teléfonos: 91 583 93 63 / 94 08 – Fax: 91 583 90 87 - **gprensa@ine.es**
Área de información: Teléfono: 91 583 91 00 – Fax: 91 583 91 58 **– www.ine.es/infoine**

Encuesta de Ocupación en Alojamientos Turísticos (Establecimientos hoteleros)

Diciembre 2011

Datos provisionales

1. Número de viajeros, pernoctaciones y estancia media según categoría del establecimiento

Categoría	Número de viajeros			Número de pernoctaciones			Estancia media
	Total	Residentes en España	Residentes en el extranjero	Total	Residentes en España	Residentes en el extranjero	
TOTAL	**4.601.737**	**2.892.681**	**1.709.056**	**13.043.204**	**6.063.682**	**6.979.523**	**2,83**
HOTELES: Estrellas oro							
Cinco	303.304	145.044	158.260	901.699	293.513	608.186	2,97
Cuatro	2.171.200	1.293.859	877.341	6.562.539	2.618.667	3.943.873	3,02
Tres	1.204.697	780.767	423.930	3.538.591	1.736.343	1.802.248	2,94
Dos	347.405	253.932	93.473	777.844	522.695	255.149	2,24
Una	131.995	97.313	34.681	275.802	176.257	99.544	2,09
HOSTALES: Estrellas plata							
Tres y dos	241.340	181.365	59.975	483.340	355.554	127.786	2,00
Una	201.795	140.399	61.396	503.389	360.653	142.736	2,49
Tasa interanual	-1,20	-3,82	3,56	1,97	-4,18	7,99	3,43
Tasa interanual acumulada	3,80	-1,42	10,57	6,38	-2,17	12,67	2,48

2. Establecimientos, plazas, grados de ocupación y personal empleado según categoría del establecimiento

Categoría	Número establecimientos abiertos estimados según la encuesta	Número de plazas estimadas según la encuesta	Grado de ocupación			Total personal empleado
			Por plazas	Por plazas en fin de semana	Por habitaciones	
TOTAL	**13.094**	**1.097.396**	**38,10**	**41,58**	**41,02**	**146.394**
HOTELES: Estrellas oro						
Cinco	231	74.441	38,82	42,86	42,13	21.171
Cuatro	1.667	461.497	45,52	49,45	49,10	69.147
Tres	1.983	274.979	41,31	44,66	44,60	32.679
Dos	1.608	90.360	27,66	31,71	30,85	7.800
Una	1.017	41.318	21,47	24,15	24,04	3.550
HOSTALES: Estrellas plata						
Tres y dos	2.817	80.088	19,37	21,28	22,31	6.601
Una	3.771	74.714	21,68	23,70	25,88	5.445
Tasa interanual	-0,41	0,05	2,06	5,00	-0,19	-1,27

3. Viajeros, pernoctaciones, estancia media, grados de ocupación y personal empleado

Datos por zonas y puntos turísticos

	Viajeros		Pernoctaciones		Grado ocup.			Estan-cia media	Total personal empleado
	Residentes en España	Residentes en el extranjero	Residentes en España	Residentes en el extranjero	Por plazas	Por plazas fin de semana	Por habita-ciones		
Zonas turísticas con mayor grado de ocupación en el mes									
Isla de Gran Canaria	36.567	137.118	141.456	1.125.935	71,47	72,43	78,61	7,30	10.099
Isla de Tenerife	72.538	183.274	343.953	1.494.275	69,46	69,05	74,19	7,19	15.467
Isla de Lanzarote	21.654	58.651	112.178	474.513	55,51	55,62	62,91	7,31	5.129
Isla de Fuerteventura	8.809	74.926	30.453	700.017	54,47	56,20	66,81	8,72	6.374
Isla de La Gomera	2.251	4.458	3.448	24.813	52,75	46,58	46,75	4,21	406
Barcelona	134.711	296.339	256.379	695.001	44,43	50,80	47,21	2,21	11.401
Costa de Gipuzkoa	30.700	11.060	55.348	19.869	43,93	51,11	47,84	1,80	939
Costa Blanca	116.027	59.027	455.591	307.028	43,72	53,35	49,11	4,36	6.869
Zonas turísticas con mayor número de pernoctaciones en el mes*									
Costa del Sol	89.192	81.925	237.199	335.881	33,80	39,21	37,26	3,35	6.974
Isla de Mallorca	24.679	31.488	53.571	161.662	30,19	32,06	33,01	3,83	3.236
Costa Brava	55.357	45.832	107.995	100.894	31,54	31,27	28,81	2,06	2.199
Costa de Almería	33.725	5.316	103.183	20.664	22,79	21,61	26,83	3,17	1.121
Catalunya Central	42.163	15.558	74.778	34.783	27,23	30,71	34,46	1,90	1.665
Costa Daurada	47.812	11.456	79.232	26.741	23,94	33,97	24,54	1,79	1.158
Costa de la Luz de Cádiz	37.557	10.892	80.434	23.182	19,01	20,56	23,67	2,14	1.732
Costa del Garraf	26.084	23.701	46.564	44.495	23,47	24,11	29,54	1,83	1.403
Puntos turísticos con mayor grado de ocupación en el mes									
Mogán	1.568	34.732	9.171	287.168	76,43	76,91	83,50	8,16	1.767
Puerto de la Cruz	22.005	22.242	121.906	227.557	73,56	74,81	79,11	7,90	2.528
Arona	6.796	44.855	38.017	377.180	73,26	72,10	76,03	8,04	3.145
Adeje	17.172	83.948	91.503	678.922	71,77	71,97	77,50	7,62	6.611
San Bartolomé de Tirajana	16.955	86.766	84.112	765.519	70,71	71,64	77,53	8,19	7.502
Palmas de Gran Canaria (Las)	16.057	13.418	43.359	66.861	69,36	69,98	79,35	3,74	721
Monachil	15.614	3.143	47.647	8.325	64,90	65,74	61,34	2,98	468
Tías	2.545	19.222	12.077	161.912	58,78	55,46	65,61	7,99	1.432
Pájara	3.206	46.827	13.439	471.732	57,24	57,47	68,18	9,70	4.297
Yaiza	12.068	26.778	66.760	212.065	56,31	57,95	63,57	7,18	2.549
Puntos turísticos con mayor número de pernoctaciones en el mes*									
Madrid	400.565	268.391	706.888	586.941	51,68	58,64	57,92	1,93	12.066
Barcelona	126.274	288.451	234.711	677.540	44,54	51,24	47,05	2,20	11.093
Benidorm	63.004	37.416	338.011	241.705	56,04	68,34	62,44	5,77	4.398
Sevilla	82.810	50.768	141.703	103.333	45,05	51,58	45,73	1,83	2.628
Granada	64.756	39.160	127.413	68.942	48,94	60,34	51,55	1,89	1.555
Valencia	64.636	34.042	109.827	72.138	34,15	37,54	35,03	1,84	2.082
Torremolinos	19.426	22.747	70.102	105.908	45,19	49,17	44,00	4,17	1.408
Palma	21.297	23.781	44.554	121.825	36,87	39,63	41,05	3,69	2.281
Teguise	4.172	11.272	24.653	96.975	51,97	53,78	61,33	7,88	1.026
Málaga	30.514	23.699	54.030	44.726	34,97	40,72	40,32	1,82	1.204

*Sin considerar los incluidos en la tabla anterior, por aparecer también con mayor grado de ocupación.

4. Viajeros, pernoctaciones, estancia media

Datos por comunidades y ciudades autónomas y provincias

	Número de viajeros			Número de pernoctaciones			Estancia media
	Total	Residentes en España	Residentes en el extranjero	Total	Residentes en España	Residentes en el extranjero	
TOTAL	**4.601.737**	**2.892.681**	**1.709.056**	**13.043.204**	**6.063.682**	**6.979.523**	**2,83**
Andalucía	785.702	537.959	247.743	1.807.087	1.126.260	680.827	2,30
Almería	41.776	36.097	5.678	128.219	106.683	21.536	3,07
Cádiz	74.129	58.062	16.067	151.329	114.650	36.679	2,04
Córdoba	73.399	53.006	20.393	121.706	92.296	29.410	1,66
Granada	164.137	115.063	49.074	350.961	250.798	100.163	2,14
Huelva	39.280	33.108	6.172	88.874	63.041	25.833	2,26
Jaén	33.046	30.266	2.780	54.157	50.168	3.989	1,64
Málaga	191.722	105.923	85.800	601.833	259.114	342.718	3,14
Sevilla	168.214	106.434	61.779	310.010	189.511	120.499	1,84
Aragón	129.572	115.538	14.034	250.006	225.084	24.923	1,93
Huesca	36.009	33.569	2.440	86.632	82.124	4.508	2,41
Teruel	23.073	22.211	861	42.037	40.501	1.536	1,82
Zaragoza	70.490	59.758	10.732	121.338	102.459	18.878	1,72
Asturias, Principado de	64.623	59.751	4.872	120.616	109.962	10.654	1,87
Balears, Illes	61.671	28.794	32.877	229.070	63.178	165.892	3,71
Canarias	609.261	145.965	463.295	4.496.480	643.294	3.853.186	7,38
Palmas, Las	337.724	67.029	270.695	2.584.552	284.087	2.300.465	7,65
Santa Cruz de Tenerife	271.537	78.936	192.600	1.911.928	359.207	1.552.721	7,04
Cantabria	40.314	35.703	4.611	78.603	70.365	8.238	1,95
Castilla y León	249.887	220.393	29.494	421.836	374.986	46.849	1,69
Ávila	17.952	16.529	1.423	31.357	28.331	3.026	1,75
Burgos	37.549	31.295	6.254	59.887	51.853	8.034	1,59
León	37.195	34.648	2.547	66.352	61.341	5.011	1,78
Palencia	11.087	10.028	1.059	19.802	18.089	1.713	1,79
Salamanca	57.586	46.867	10.720	98.704	82.499	16.205	1,71
Segovia	25.150	22.867	2.283	40.252	36.823	3.429	1,60
Soria	11.648	11.199	449	21.696	20.656	1.041	1,86
Valladolid	37.903	34.096	3.807	62.369	55.539	6.830	1,65
Zamora	13.817	12.864	953	21.417	19.856	1.561	1,55
Castilla-La Mancha	128.500	112.046	16.454	216.110	190.307	25.803	1,68
Albacete	21.846	20.751	1.095	41.395	39.320	2.075	1,89
Ciudad Real	23.302	20.552	2.751	41.475	36.525	4.950	1,78
Cuenca	21.385	19.413	1.972	33.508	30.992	2.516	1,57
Guadalajara	15.723	13.964	1.759	26.238	23.564	2.674	1,67
Toledo	46.245	37.367	8.878	73.492	59.905	13.587	1,59
Cataluña	804.921	398.962	405.959	1.680.035	745.346	934.688	2,09
Barcelona	559.930	218.444	341.487	1.192.542	403.540	789.002	2,13
Girona	122.209	75.463	46.746	243.722	140.946	102.776	1,99
Lleida	55.083	49.754	5.329	123.085	108.381	14.704	2,23
Tarragona	67.699	55.302	12.397	120.686	92.479	28.206	1,78
Comunitat Valenciana	370.542	263.012	107.530	1.170.372	758.726	411.646	3,16
Alicante/Alacant	186.788	125.958	60.831	781.192	471.036	310.156	4,18
Castellón/Castelló	40.417	33.062	7.355	100.905	80.342	20.564	2,50
Valencia/València	143.337	103.992	39.345	288.275	207.348	80.927	2,01
Extremadura	82.102	71.990	10.113	135.288	119.119	16.169	1,65
Badajoz	42.480	36.669	5.811	70.669	61.162	9.507	1,66
Cáceres	39.622	35.321	4.301	64.619	57.957	6.662	1,63
Galicia	161.479	141.237	20.243	325.885	284.803	41.082	2,02
Coruña, A	70.253	60.654	9.599	147.595	127.238	20.357	2,10
Lugo	20.510	19.587	922	37.181	35.517	1.664	1,81
Ourense	20.210	18.821	1.389	33.895	30.810	3.085	1,68
Pontevedra	50.507	42.174	8.333	107.214	91.238	15.976	2,12
Madrid, Comunidad de	816.382	520.340	296.042	1.546.029	901.253	644.776	1,89
Murcia, Región de	56.050	47.391	8.659	117.083	92.410	24.672	2,09
Navarra, Comunidad Foral de	42.389	36.294	6.095	75.383	63.568	11.815	1,78
País Vasco	155.628	119.243	36.386	291.660	220.811	70.849	1,87
Araba/Álava	23.907	19.960	3.947	45.351	37.114	8.237	1,90
Bizkaia	78.273	60.281	17.992	145.199	109.147	36.051	1,86
Gipuzkoa	53.448	39.002	14.446	101.110	74.549	26.561	1,89
Rioja, La	32.991	30.858	2.134	59.679	56.361	3.318	1,81
Ceuta	6.021	4.450	1.571	12.757	10.136	2.621	2,12
Melilla	3.700	2.755	945	9.226	7.713	1.513	2,49

Datos provisionales

5. Establecimientos, plazas, grados de ocupación y personal empleado

Datos por comunidades y ciudades autónomas y provincias

	Número establecimientos abiertos estimados según la encuesta	Número de plazas estimadas según la encuesta	Grado de ocupación			Total personal empleado
			Por plazas	Por plazas en fin de semana	Por habitaciones	
TOTAL	**13.094**	**1.097.396**	**38,10**	**41,58**	**41,02**	**146.394**
Andalucía	2.141	190.515	30,44	34,08	32,90	22.068
Almería	150	19.125	21,62	20,70	25,29	1.336
Cádiz	315	24.791	19,62	21,80	22,84	2.720
Córdoba	210	11.412	34,05	37,05	36,93	1.414
Granada	400	28.638	39,15	47,01	40,74	3.170
Huelva	117	11.740	24,38	17,61	20,87	1.238
Jaén	184	9.078	19,18	21,96	21,07	1.043
Málaga	456	60.327	32,10	37,49	35,10	7.829
Sevilla	309	25.404	39,05	44,05	39,97	3.317
Aragón	771	36.938	21,66	24,86	21,95	3.913
Huesca	287	13.167	21,01	22,21	18,29	1.298
Teruel	202	6.630	20,18	28,02	21,17	766
Zaragoza	282	17.141	22,74	25,69	24,81	1.849
Asturias, Principado de	471	20.055	19,37	22,11	22,61	2.206
Balears, Illes	133	25.741	28,69	30,55	31,63	3.512
Canarias	527	224.305	64,16	64,76	71,47	38.022
Palmas, Las	267	133.607	61,96	62,95	71,05	21.603
Santa Cruz de Tenerife	259	90.698	67,39	67,43	72,07	16.419
Cantabria	247	11.413	22,06	24,57	23,40	1.647
Castilla y León	1.318	57.296	23,63	27,06	24,99	7.008
Ávila	96	4.773	21,09	27,11	20,47	568
Burgos	192	8.345	23,06	26,87	26,18	873
León	275	10.293	20,75	22,78	22,46	1.068
Palencia	84	3.169	20,10	17,37	22,40	333
Salamanca	205	10.345	30,51	37,86	30,66	1.290
Segovia	135	5.529	23,23	27,45	22,40	703
Soria	109	3.542	19,72	19,82	21,85	441
Valladolid	137	7.985	25,17	26,59	27,51	1.207
Zamora	85	3.315	20,74	24,58	23,11	523
Castilla-La Mancha	811	33.439	20,74	24,63	21,90	3.411
Albacete	167	6.772	19,70	21,11	20,44	690
Ciudad Real	183	7.416	18,00	19,21	21,18	784
Cuenca	156	5.429	19,81	24,16	19,44	539
Guadalajara	122	4.448	18,91	21,49	20,10	355
Toledo	184	9.375	25,08	33,22	25,81	1.042
Cataluña	1.739	155.585	34,66	39,46	36,52	20.781
Barcelona	866	98.256	39,00	44,38	42,34	14.987
Girona	377	25.393	30,79	31,28	28,04	2.777
Lleida	309	15.206	25,92	29,01	23,82	1.568
Tarragona	186	16.729	22,96	32,49	24,07	1.449
Comunitat Valenciana	871	103.412	36,32	42,83	39,22	11.928
Alicante/Alacant	404	60.195	41,67	50,75	46,53	7.276
Castellón/Castelló	144	10.859	29,85	34,56	28,92	1.069
Valencia/València	323	32.358	28,55	30,86	29,03	3.584
Extremadura	431	18.930	22,95	24,63	24,67	2.477
Badajoz	205	9.586	23,73	25,36	27,78	1.143
Cáceres	226	9.344	22,15	23,88	21,48	1.334
Galicia	1.382	55.667	18,80	21,16	21,92	6.317
Coruña, A	582	24.174	19,63	20,07	22,43	2.517
Lugo	268	8.530	14,01	14,19	16,50	918
Ourense	185	6.147	17,74	20,41	21,54	661
Pontevedra	347	16.815	20,41	26,54	24,13	2.221
Madrid, Comunidad de	1.166	105.256	47,09	53,26	52,66	14.935
Murcia, Región de	171	15.157	24,75	28,57	27,92	1.809
Navarra, Comunidad Foral de	275	11.223	21,63	24,27	26,53	1.368
País Vasco	482	25.213	37,04	40,18	41,74	3.856
Araba/Álava	75	4.380	33,04	38,03	39,01	614
Bizcaia	182	12.098	38,48	41,49	43,35	1.844
Gipuzkoa	225	8.734	37,05	39,46	40,87	1.398
Rioja, La	135	5.613	34,13	35,69	34,06	794
Ceuta	12	787	52,28	51,49	50,81	141
Melilla	11	851	34,87	34,36	47,93	201

EOH (ANEXO DE TABLAS) - DICIEMBRE 2011 (4/9)

Datos provisionales

6. Distribución porcentual de los viajeros españoles en cada provincia según comunidad y ciudad autónoma de procedencia

Datos por provincias (Continúa)

Provincias	Total	Andalucía	Aragón	Asturias, P. de	Balears, Illes	Canarias	Cantabria	Castilla y León	Castilla-La Mancha	Cataluña
TOTAL	**100**	**16,42**	**2,66**	**2,38**	**1,98**	**2,84**	**1,41**	**4,72**	**3,19**	**16,51**
Albacete	100	6,68	1,35	1,04	0,58	0,47	0,67	3,31	24,19	6,50
Alicante/Alacant	100	6,67	1,32	1,96	0,84	0,86	1,10	4,09	4,94	7,54
Almería	100	49,18	0,72	0,36	1,15	0,37	0,22	1,63	1,87	6,76
Araba/Álava	100	6,15	3,35	2,31	0,97	0,68	2,53	6,96	3,50	13,69
Asturias	100	3,62	1,36	22,44	1,07	1,09	3,60	10,07	1,82	4,67
Ávila	100	5,94	1,39	1,45	0,52	0,73	0,63	10,59	5,38	3,54
Badajoz	100	26,86	1,84	1,44	1,25	0,79	0,94	5,63	5,51	4,02
Balears, Illes	100	3,07	0,71	0,42	39,24	0,94	0,63	0,87	1,12	21,17
Barcelona	100	6,45	3,02	1,28	3,37	1,97	1,24	2,09	1,68	44,26
Bizkaia	100	4,84	2,66	4,50	1,68	1,50	2,26	5,16	1,98	15,70
Burgos	100	4,66	3,12	3,06	0,60	0,93	2,98	17,99	3,69	11,70
Cáceres	100	21,60	1,50	1,71	0,73	0,85	1,01	6,48	4,49	3,99
Cádiz	100	58,88	0,84	0,60	0,85	0,68	0,46	3,63	2,06	5,54
Cantabria	100	5,07	2,64	7,02	1,03	1,34	13,63	8,28	1,99	6,66
Castellón/Castelló	100	4,36	3,27	0,62	1,77	0,48	0,56	1,87	2,22	21,31
Ciudad Real	100	16,22	1,08	1,47	1,16	0,98	0,78	3,22	17,93	6,69
Córdoba	100	46,77	1,04	0,47	1,20	0,75	0,57	2,37	4,60	7,12
Coruña, A	100	5,46	0,69	4,36	1,47	1,29	1,74	4,89	1,64	5,98
Cuenca	100	7,47	2,25	0,93	1,06	0,51	0,58	4,38	11,50	9,36
Gipuzkoa	100	3,90	4,32	2,75	1,92	1,11	2,40	5,21	1,91	22,99
Girona	100	2,31	0,83	0,53	1,68	0,25	0,20	0,67	0,68	80,83
Granada	100	49,12	0,65	0,55	1,54	1,32	0,29	2,56	2,43	4,81
Guadalajara	100	6,11	3,25	1,15	0,58	0,68	0,75	4,98	12,47	10,19
Huelva	100	63,58	0,91	0,10	2,01	2,97	0,21	1,48	1,77	3,16
Huesca	100	1,59	24,84	0,74	1,06	1,23	0,34	3,17	1,20	24,84
Jaén	100	51,44	0,97	0,49	1,74	0,42	0,51	1,95	3,32	5,49
León	100	3,56	1,24	10,71	0,60	1,13	2,08	22,97	1,97	6,27
Lleida	100	2,29	2,18	0,45	1,16	0,56	0,63	1,36	0,76	70,42
Lugo	100	2,25	0,46	8,66	0,19	0,20	1,62	6,32	1,28	3,65
Madrid	100	15,41	2,71	2,90	2,21	3,53	2,26	5,14	3,86	12,00
Málaga	100	57,60	1,60	0,33	1,91	1,28	0,32	2,41	1,77	5,60
Murcia	100	13,82	0,90	0,97	1,24	0,62	0,62	2,43	4,06	8,64
Navarra	100	4,29	5,05	2,89	0,83	0,89	1,56	4,44	1,73	18,43
Ourense	100	1,50	0,48	3,54	0,46	0,31	0,76	4,80	1,83	3,70
Palencia	100	3,80	1,19	3,59	0,39	0,41	5,66	26,65	2,44	4,92
Palmas, Las	100	7,81	0,87	1,05	1,48	32,66	0,52	0,89	0,53	6,96
Pontevedra	100	2,35	0,82	4,23	1,19	0,93	0,78	6,69	1,50	5,43
Rioja, La	100	3,16	6,85	1,88	1,85	0,85	2,56	5,18	3,08	16,96
Salamanca	100	10,66	1,67	3,20	1,00	1,14	1,90	14,85	5,17	4,68
S. C. Tenerife	100	5,25	0,72	0,69	0,69	23,86	0,59	1,47	0,37	7,34
Segovia	100	6,33	2,23	3,37	1,11	0,68	1,18	12,30	5,64	7,47
Sevilla	100	41,51	1,48	0,93	1,13	1,72	0,78	2,51	2,51	8,57
Soria	100	2,23	5,60	1,56	0,51	0,70	0,98	15,56	4,09	10,87
Tarragona	100	2,11	3,57	0,39	1,58	0,30	0,38	1,13	0,68	70,20
Teruel	100	1,56	10,48	0,31	1,04	0,57	0,45	1,89	2,04	19,92
Toledo	100	13,56	2,46	1,25	0,75	0,67	0,99	4,44	13,92	6,13
Valladolid	100	6,63	2,10	0,90	2,52	0,71	0,28	2,19	3,25	14,70
Zamora	100	5,95	2,10	3,83	0,82	0,70	2,63	22,62	3,32	4,81
	100	6,16	1,37	5,35	1,05	0,71	2,22	19,10	2,76	3,55
Zaragoza	100	5,09	17,82	1,05	1,50	0,93	1,04	3,69	2,71	24,63
Ceuta	100	51,92	0,11	1,08	0,22	1,19	-	0,54	0,76	1,19
Melilla	100	49,90	0,56	0,22	1,18	1,12	0,34	1,40	1,57	4,86

Datos provisionales

6. Distribución porcentual de los viajeros españoles en cada provincia según comunidad y ciudad autónoma de procedencia

Datos por provincias (Conclusión)

Provincias	Comunitat Valenciana	Extremadura	Galicia	Madrid, C. de	Murcia, Región de	Navarra, C. Foral de	País Vasco	Rioja, La	Ceuta	Melilla
TOTAL	**9,81**	**1,81**	**5,41**	**20,16**	**2,49**	**1,53**	**5,34**	**0,79**	**0,30**	**0,22**
Albacete	23,75	2,24	1,46	18,33	7,38	0,77	1,07	0,12	0,04	0,05
Alicante/Alacant	39,20	1,38	1,75	20,23	3,48	0,87	2,86	0,64	0,16	0,10
Almería	7,41	0,46	0,27	10,70	14,14	1,40	2,23	0,19	0,05	0,90
Araba/Álava	3,95	0,85	3,72	18,39	0,65	3,12	28,02	1,13	0,03	-
Asturias	1,80	0,94	10,09	23,61	0,38	1,72	10,98	0,66	0,06	0,00
Ávila	6,26	3,39	3,22	51,52	0,77	0,91	3,08	0,36	0,18	0,13
Badajoz	2,92	16,45	2,90	22,88	2,05	1,07	2,90	0,23	0,34	0,01
Balears, Illes	6,60	0,52	1,34	20,61	0,49	0,25	1,57	0,42	0,01	0,03
Barcelona	7,12	0,96	2,22	14,93	1,28	1,39	5,13	1,02	0,47	0,12
Bizkaia	2,93	0,72	2,95	18,42	0,45	4,15	28,51	1,30	0,26	0,03
Burgos	3,72	0,98	6,21	25,27	0,62	2,07	10,69	1,63	0,08	-
Cáceres	5,49	11,58	2,66	31,49	1,11	0,99	3,19	0,50	0,60	0,03
Cádiz	2,43	2,08	2,19	13,49	1,63	0,74	1,62	0,40	1,59	0,26
Cantabria	3,12	1,05	4,90	19,40	0,75	2,95	17,71	2,09	0,20	0,18
Castellón/Castelló	44,48	0,43	1,69	11,55	1,81	0,67	2,22	0,64	0,02	0,01
Ciudad Real	8,75	3,21	2,48	28,02	2,50	0,94	3,41	0,65	0,28	0,22
Córdoba	6,25	2,18	0,93	20,35	2,19	0,53	1,88	0,47	0,27	0,08
Coruña, A	2,13	0,62	46,01	17,28	0,71	1,26	3,26	1,13	0,06	0,01
Cuenca	21,51	0,90	1,37	31,92	2,72	1,13	1,52	0,60	0,13	0,14
Gipuzkoa	5,25	0,60	3,38	16,30	0,53	3,63	22,24	1,46	0,08	0,01
Girona	3,00	0,20	1,03	5,75	0,31	0,63	0,69	0,41	-	-
Granada	11,69	1,09	1,10	14,81	5,53	0,56	1,18	0,22	0,39	0,17
Guadalajara	7,45	1,68	1,35	45,51	0,67	0,95	1,89	0,34	-	-
Huelva	4,25	2,20	0,56	13,72	1,20	0,24	1,40	0,00	0,23	-
Huesca	8,25	0,35	0,98	17,25	0,66	4,57	7,25	1,49	-	0,18
Jaén	7,92	0,86	0,53	17,58	4,37	0,44	1,37	0,37	0,18	0,06
León	2,38	0,70	15,39	19,87	0,69	1,44	7,52	1,05	0,43	-
Lleida	4,73	0,31	0,82	9,15	0,39	0,55	3,24	0,19	0,15	0,66
Lugo	1,22	1,28	55,60	12,63	0,12	0,59	3,35	0,59	-	-
Madrid	9,49	2,86	4,37	21,07	3,09	1,91	5,36	1,03	0,33	0,46
Málaga	4,36	0,74	4,06	11,82	1,52	0,34	2,38	0,21	0,71	1,04
Murcia	19,28	1,09	1,09	16,29	26,73	0,64	1,13	0,27	0,12	0,07
Navarra	5,21	0,80	3,33	21,14	0,63	11,21	16,00	1,46	0,06	0,03
Ourense	1,40	5,46	61,55	10,95	0,18	1,00	1,90	0,20	-	-
Palencia	3,22	1,51	6,17	20,10	2,55	3,93	12,22	1,20	-	0,04
Palmas, Las	1,83	0,31	2,42	36,14	0,26	0,30	5,87	0,06	0,02	0,00
Pontevedra	2,24	0,82	48,90	18,36	0,69	1,28	2,07	1,70	0,01	0,04
Rioja, La	6,39	0,51	3,42	19,79	0,82	3,64	15,55	7,32	0,09	0,09
Salamanca	4,34	4,21	5,63	31,20	0,97	1,70	6,69	0,95	0,05	-
S. C. Tenerife	1,06	0,29	1,90	49,71	0,16	0,69	4,19	0,16	0,78	0,08
Segovia	6,99	1,41	4,95	35,40	1,92	1,93	6,35	0,69	0,04	0,00
Sevilla	4,52	3,43	2,59	22,01	1,78	1,14	2,34	0,28	0,63	0,14
Soria	2,90	0,61	1,74	36,04	0,52	3,18	11,56	1,27	0,08	-
Tarragona	8,04	0,18	1,02	6,53	1,03	0,69	1,77	0,27	-	0,12
Teruel	41,17	0,40	0,61	11,94	1,74	2,42	2,93	0,50	0,04	0,00
Toledo	13,94	2,50	3,07	26,71	2,88	1,33	4,61	0,63	0,12	0,02
Valladolid	36,45	0,72	1,44	19,82	4,44	0,59	2,39	0,49	0,11	0,26
Zamora	4,36	1,98	7,36	30,22	0,84	2,09	5,47	0,63	0,18	0,09
	4,13	1,96	16,18	26,01	1,25	1,24	5,36	1,38	0,07	0,15
Zaragoza	9,54	0,65	2,41	16,88	0,94	3,12	6,38	1,31	0,08	0,25
Ceuta	1,52	1,41	0,43	24,14	0,76	0,11	0,22	0,22	13,88	0,32
Melilla	6,11	1,24	1,22	15,48	1,39	-	0,17	0,50	0,51	12,23

Datos provisionales

7. Distribución porcentual de las pernoctaciones en cada provincia según comunidad y ciudad autónoma de procedencia

Datos por provincias (Continúa)

Provincias	Total	Andalucía	Aragón	Asturias, P. de	Balears, Illes	Canarias	Cantabria	Castilla y León	Castilla-La Mancha	Cataluña
TOTAL	**100**	**15,44**	**2,66**	**2,47**	**2,20**	**3,63**	**1,33**	**4,62**	**3,18**	**15,64**
Albacete	100	8,28	1,36	0,75	0,43	0,48	0,51	3,50	23,99	7,41
Alicante/Alacant	100	8,06	2,54	4,11	0,99	0,89	1,85	6,38	5,33	8,05
Almería	100	38,69	0,68	4,92	1,98	0,18	0,14	2,91	3,02	12,08
Araba/Álava	100	7,19	2,86	1,96	1,31	0,95	2,04	7,89	4,31	15,51
Asturias	100	4,69	1,96	16,74	1,44	1,79	2,87	10,19	2,06	5,24
Ávila	100	7,36	1,50	1,02	0,57	0,79	0,57	10,40	5,48	3,76
Badajoz	100	28,76	2,28	1,19	1,19	0,67	0,75	5,93	6,43	4,71
Balears, Illes	100	4,15	0,57	0,62	42,10	0,92	0,44	0,98	1,02	20,15
Barcelona	100	8,13	2,84	1,35	3,32	2,21	1,15	2,27	1,83	40,44
Bizkaia	100	5,95	2,91	4,53	1,87	1,83	2,48	4,79	2,06	17,76
Burgos	100	6,81	2,76	2,68	1,84	0,89	2,09	18,09	3,19	12,97
Cáceres	100	22,83	1,40	1,47	0,99	0,82	0,98	6,21	4,75	4,77
Cádiz	100	53,10	1,05	0,71	0,90	0,66	0,55	3,68	3,22	6,78
Cantabria	100	5,48	2,79	6,19	1,28	1,59	11,87	9,71	2,14	6,59
Castellón/Castelló	100	6,01	3,55	1,06	3,38	2,30	0,35	1,87	2,05	26,66
Ciudad Real	100	16,46	0,82	1,68	1,27	1,50	0,95	2,98	14,62	6,41
Córdoba	100	43,44	1,40	0,54	1,32	1,20	0,54	2,33	4,17	8,27
Coruña, A	100	5,93	0,76	4,13	1,87	1,20	1,40	3,87	1,98	6,49
Cuenca	100	7,21	2,15	0,91	0,92	0,41	0,54	3,93	11,68	9,73
Gipuzkoa	100	4,71	4,30	2,74	2,01	1,55	1,89	4,89	2,33	24,50
Girona	100	3,35	1,05	2,53	1,79	0,17	0,19	0,89	0,49	74,15
Granada	100	43,88	0,56	0,84	2,90	1,92	0,32	3,25	2,65	4,98
Guadalajara	100	7,67	2,69	1,51	0,62	0,91	0,58	5,55	14,68	10,47
Huelva	100	49,38	0,77	0,12	2,23	7,43	0,12	1,55	1,88	7,54
Huesca	100	1,55	20,47	0,73	1,24	2,26	0,44	2,64	1,47	24,45
Jaén	100	51,24	0,75	0,41	1,68	0,75	0,80	2,07	3,36	7,65
León	100	3,66	1,12	10,76	0,42	1,10	1,56	28,40	2,00	6,56
Lleida	100	1,71	1,85	0,67	1,42	0,70	0,59	1,49	0,78	62,94
Lugo	100	1,90	0,44	7,67	0,10	0,49	1,49	5,40	1,51	2,96
Madrid	100	17,03	2,71	2,94	2,42	4,28	2,38	4,89	3,32	12,97
Málaga	100	42,20	2,72	0,30	2,70	1,19	0,29	2,89	5,16	6,28
Murcia	100	14,82	0,87	1,37	1,18	0,88	0,80	3,20	4,07	7,93
Navarra	100	4,44	6,81	2,95	0,79	1,03	1,25	4,24	1,75	18,21
Ourense	100	1,63	0,39	4,62	0,39	0,24	0,77	6,32	1,53	3,98
Palencia	100	4,80	0,91	3,20	0,57	0,28	4,73	26,99	2,47	5,74
Palmas, Las	100	9,26	0,81	1,45	1,02	25,06	0,69	0,88	0,45	7,52
Pontevedra	100	2,38	0,69	4,72	1,34	1,02	1,04	5,84	2,74	5,16
Rioja, La	100	3,17	6,65	1,64	1,62	1,00	2,24	4,93	4,29	16,00
Salamanca	100	13,83	1,93	3,35	1,03	1,22	1,61	13,40	4,78	5,42
S. C. Tenerife	100	4,64	1,42	1,13	0,69	14,25	0,74	1,44	0,28	8,01
Segovia	100	6,91	2,27	2,64	1,26	0,72	1,15	14,67	5,68	6,95
Sevilla	100	35,58	1,83	1,02	1,59	1,93	0,86	2,94	2,37	9,68
Soria	100	2,32	6,80	1,89	0,49	0,78	0,85	17,09	3,98	12,32
Tarragona	100	2,30	3,42	0,46	1,99	0,30	0,40	1,20	0,95	67,40
Teruel	100	2,59	16,07	0,25	1,01	0,36	0,30	1,72	2,01	20,53
Toledo	100	14,64	2,58	1,15	0,70	0,77	0,81	4,01	12,26	6,72
Valladolid	100	7,77	1,87	1,28	3,34	1,62	0,30	3,13	3,28	14,70
Zamora	100	6,23	2,17	3,58	1,13	0,84	2,11	22,02	3,38	5,63
	100	7,73	1,15	5,01	1,09	0,50	3,02	18,32	2,74	3,58
Zaragoza	100	6,59	16,33	0,97	1,54	1,22	1,23	3,47	3,43	23,44
Ceuta	100	51,92	0,10	1,35	0,52	1,30	-	0,90	0,73	0,88
Melilla	100	57,31	0,48	0,11	0,36	0,56	0,46	1,12	1,36	3,98

Datos provisionales

7. Distribución porcentual de las pernoctaciones en cada provincia según comunidad y ciudad autónoma de procedencia

Datos por provincias (Conclusión)

Provincias	Comunitat Valenciana	Extremadura	Galicia	Madrid, C. de	Murcia, Región de	Navarra, C. Foral de	País Vasco	Rioja, La	Ceuta	Melilla
TOTAL	**9,53**	**1,54**	**5,66**	**21,82**	**2,20**	**1,43**	**5,42**	**0,75**	**0,26**	**0,20**
Albacete	22,84	1,62	1,15	18,32	7,33	0,85	1,00	0,11	0,06	0,02
Alicante/Alacant	27,63	0,87	2,96	21,37	2,28	1,34	4,58	0,65	0,05	0,05
Almería	7,00	0,51	2,08	8,92	9,25	3,21	3,80	0,11	0,04	0,48
Araba/Álava	4,15	0,85	3,82	18,34	0,69	2,22	25,24	0,65	0,02	-
Asturias	2,21	1,01	10,75	24,89	0,52	1,75	11,25	0,55	0,07	0,00
Ávila	6,79	3,19	3,74	49,69	0,75	0,93	2,99	0,23	0,12	0,12
Badajoz	2,99	13,68	2,64	21,59	2,58	0,98	3,00	0,27	0,34	0,01
Balears, Illes	6,57	0,54	1,68	16,85	0,73	0,27	2,05	0,32	0,02	0,03
Barcelona	6,74	1,62	2,40	15,76	1,30	1,33	5,63	1,04	0,50	0,15
Bizkaia	3,62	0,70	3,59	19,01	0,62	3,40	23,60	1,03	0,24	0,02
Burgos	5,74	0,72	7,06	21,92	0,51	1,86	9,16	1,67	0,05	-
Cáceres	7,08	9,89	2,95	28,96	1,43	0,91	3,26	0,69	0,54	0,07
Cádiz	2,61	2,37	1,99	15,36	2,38	1,20	1,78	0,36	1,16	0,13
Cantabria	3,77	1,16	4,69	21,86	0,82	2,22	15,24	2,29	0,20	0,10
Castellón/Castelló	32,60	0,22	3,73	10,64	1,19	0,78	3,18	0,41	0,01	0,00
Ciudad Real	8,96	4,48	3,47	28,23	2,67	0,90	3,68	0,51	0,20	0,21
Córdoba	6,69	1,89	0,93	21,65	2,32	0,65	1,92	0,39	0,28	0,09
Coruña, A	2,17	0,50	47,50	16,53	0,61	1,06	2,93	1,00	0,06	0,01
Cuenca	21,50	0,72	1,16	32,23	2,71	1,35	1,28	1,42	0,09	0,09
Gipuzkoa	5,85	0,63	2,91	16,98	0,66	2,75	20,08	1,10	0,13	0,01
Girona	2,96	0,18	2,25	7,93	0,33	0,52	0,66	0,57	-	-
Granada	12,20	1,15	1,29	17,18	4,41	0,51	1,25	0,25	0,32	0,14
Guadalajara	8,29	2,50	1,54	39,15	1,16	0,98	1,48	0,20	-	-
Huelva	4,83	1,96	0,75	17,76	0,88	0,18	2,03	0,40	0,18	-
Huesca	9,96	0,37	1,37	20,82	0,75	3,38	6,86	1,12	-	0,11
Jaén	7,99	0,86	0,61	15,33	4,50	0,35	1,20	0,32	0,11	0,04
León	2,19	0,59	12,66	18,01	0,58	1,22	7,94	0,97	0,25	-
Lleida	5,84	0,26	1,03	13,90	0,54	0,56	4,05	0,12	0,10	1,47
Lugo	1,05	1,12	53,95	17,83	0,43	0,89	2,40	0,37	-	-
Madrid	9,21	2,83	4,69	17,77	3,19	1,88	5,65	1,00	0,35	0,49
Málaga	9,80	0,53	9,08	10,11	1,14	0,50	3,64	0,24	0,54	0,70
Murcia	17,99	1,01	1,63	18,80	23,09	0,60	1,41	0,24	0,09	0,04
Navarra	5,29	0,61	2,79	22,23	0,60	10,07	15,52	1,38	0,03	0,01
Ourense	1,47	3,38	56,44	15,63	0,20	0,98	1,87	0,17	-	-
Palencia	3,53	1,54	6,62	19,59	3,78	3,39	11,09	0,73	-	0,03
Palmas, Las	2,00	0,41	2,97	40,47	0,26	0,53	6,01	0,10	0,01	0,09
Pontevedra	1,75	0,73	47,38	17,16	0,60	1,01	2,94	3,48	0,00	0,02
Rioja, La	7,27	0,56	3,70	20,38	0,90	2,72	14,56	8,26	0,07	0,05
Salamanca	5,37	4,24	4,87	27,95	0,88	1,60	7,75	0,75	0,04	-
S. C. Tenerife	0,83	0,26	2,53	57,08	0,15	0,82	4,89	0,17	0,64	0,04
Segovia	8,05	1,62	4,10	31,42	2,22	2,18	7,48	0,64	0,03	0,00
Sevilla	4,99	2,94	3,63	23,32	1,85	1,46	2,96	0,35	0,53	0,17
Soria	2,46	0,47	2,42	31,62	0,33	3,09	12,09	0,98	0,04	-
Tarragona	8,08	0,23	0,91	7,11	1,04	1,34	2,38	0,38	-	0,09
Teruel	35,76	0,28	0,61	11,74	1,44	2,18	2,75	0,36	0,02	0,02
Toledo	15,94	3,25	3,21	22,97	3,09	1,65	5,44	0,62	0,12	0,05
Valladolid	28,44	0,91	2,19	22,52	3,39	0,63	3,80	0,55	0,07	0,21
Zamora	5,01	1,71	7,44	30,12	0,81	1,77	5,27	0,56	0,17	0,05
	5,59	2,15	13,33	25,45	1,28	1,18	6,06	1,52	0,22	0,10
Zaragoza	9,37	0,71	2,59	17,66	1,12	2,58	6,37	1,09	0,07	0,22
Ceuta	8,66	0,78	0,47	21,57	0,67	0,26	0,41	0,31	8,86	0,31
Melilla	4,40	0,69	1,02	17,42	2,57	-	0,10	0,36	0,20	7,49

Datos provisionales

8. Viajeros y pernoctaciones según país de residencia

Datos por países

Países	Viajeros		Pernoctaciones	
	Total	%	Total	%
TOTAL	**4.601.737**	**100,00**	**13.043.204**	**100,00**
Residentes en España	2.892.681	62,86	6.063.682	46,49
Residentes en el extranjero	1.709.056	37,14	6.979.523	53,51
TOTAL residentes en el extranjero	1.709.056	100,00	6.979.523	100,00
TOTAL residentes en U.E. (sin España)	1.189.963	69,63	5.695.644	81,61
- Alemania	236.208	13,82	1.785.727	25,59
- Austria	14.953	0,87	66.056	0,95
- Bélgica	39.434	2,31	233.652	3,35
- Dinamarca	22.951	1,34	132.252	1,89
- Finlandia	22.090	1,29	131.715	1,89
- Francia	188.184	11,01	451.104	6,46
- Grecia	7.400	0,43	19.138	0,27
- Irlanda	20.416	1,19	86.174	1,23
- Italia	142.103	8,31	370.926	5,31
- Luxemburgo	3.823	0,22	20.799	0,30
- Países Bajos	56.108	3,28	251.769	3,61
- Polonia	16.184	0,95	80.961	1,16
- Portugal	62.471	3,66	120.908	1,73
- Reino Unido	267.857	15,67	1.492.326	21,38
- República Checa	5.787	0,34	17.396	0,25
- Suecia	51.891	3,04	337.563	4,84
- Resto de la UE*	32.103	1,88	97.179	1,39
Noruega	21.456	1,26	142.927	2,05
Rusia	32.088	1,88	108.384	1,55
Suiza	24.586	1,44	88.137	1,26
Resto de Europa	44.057	2,58	104.725	1,50
Japón	47.528	2,78	77.832	1,12
Estados Unidos	79.704	4,66	175.740	2,52
Resto de América	122.575	7,17	277.799	3,98
Países africanos	27.930	1,63	58.061	0,83
Resto del mundo	119.169	6,97	250.275	3,59

*Países incluidos en Resto de la UE: Bulgaria, Chipre, Eslovaquia, Eslovenia, Estonia, Hungría, Letonia, Lituania, Malta y Rumanía

ÍNDICE DE PRECIOS HOTELEROS (IPH). Base 2008

Diciembre 2011

Datos Provisionales

Índices generales de comunidades y ciudades autónomas y Total Nacional

	Índice	Tasa de variación interanual
TOTAL	**93,2**	**-1,3**
Andalucía	94,5	-3,1
Aragón	81,7	-6,7
Asturias, Principado de	91,4	-1,6
Balears, Illes	94,7	-7,8
Canarias	97,0	3,0
Cantabria	93,0	-2,8
Castilla y León	92,5	-3,4
Castilla - La Mancha	90,4	-5,1
Cataluña	91,1	-1,8
Comunitat Valenciana	95,1	-1,8
Extremadura	90,6	-3,1
Galicia	95,0	-5,8
Madrid, Comunidad de	87,1	-3,7
Murcia, Región de	86,5	-4,0
Navarra, Comunidad Foral de	97,8	3,3
País Vasco	91,8	-2,7
Rioja, La	92,2	-0,7
Ceuta	98,1	3,5
Melilla	99,5	6,0

Índice general nacional y desglose por categorías

	Índice	Tasa de variación interanual
TOTAL	**93,2**	**-1,3**
HOTELES: Estrellas oro		
Cinco	91,3	-2,0
Cuatro	93,1	-0,5
Tres	93,1	-1,8
Dos	93,2	-3,4
Una	94,4	-1,2
HOSTALES:Estrellas plata		
Tres y dos	94,7	-3,0
Una	102,4	0,0

Indicadores de Rentabilidad del Sector Hotelero

Diciembre 2011

Datos Provisionales

ADR y RevPAR de comunidades y ciudades autónomas y Total Nacional

	ADR (en euros)	Tasa de variación interanual	RevPAR (en euros)	Tasa de variación interanual
TOTAL	**69,3**	**0,1**	**28,3**	**0,0**
Andalucía	59,7	-3,1	19,6	-1,1
Aragón	57,1	-9,4	12,4	-26,0
Asturias, Principado de	55,5	-2,1	12,2	-5,2
Balears, Illes	62,1	-3,9	18,9	-28,3
Canarias	77,1	4,0	54,9	12,5
Cantabria	64,0	1,4	14,7	-7,7
Castilla y León	55,9	-2,8	14,0	-5,7
Castilla - La Mancha	58,0	-6,2	12,9	-7,6
Cataluña	81,0	0,4	29,5	-7,8
Comunitat Valenciana	51,8	-3,1	20,4	2,3
Extremadura	56,9	-0,6	14,1	-1,0
Galicia	52,3	-4,9	10,7	-23,8
Madrid, Comunidad de	77,3	-2,5	40,6	-4,7
Murcia, Región de	58,9	-3,1	16,5	-10,5
Navarra, Comunidad Foral de	63,8	0,6	16,6	-5,5
País Vasco	64,7	-2,8	27,1	-1,6
La Rioja	63,6	8,2	21,7	10,7
Ceuta	70,9	9,9	36,5	45,8
Melilla	62,3	-4,2	29,9	-13,9

ADR y RevPAR nacional y desglose por categorías

	ADR (en euros)	Tasa de variación interanual	RevPAR (en euros)	Tasa de variación interanual
TOTAL	**69,3**	**0,1**	**28,3**	**0,0**
HOTELES: Estrellas oro				
Cinco	140,3	1,0	58,4	-3,2
Cuatro	75,7	0,1	37,3	2,2
Tres	54,9	-1,2	24,4	-0,6
Dos	49,8	-0,9	15,3	-8,1
Una	47,2	-1,3	11,0	-10,4
HOSTALES: Estrellas plata				
Tres y dos	43,4	-0,9	9,6	-7,8
Una	36,1	-1,0	8,5	0,0

Debido a la actualización realizada en el directorio de establecimientos de Navarra en enero de 2011 y Extremadura en marzo de 2011, los datos publicados para Navarra, Extremadura y el total nacional a partir de dichas fechas, no son directamente comparables con los pul para lo cual se han elaborado coeficientes de enlace que permiten comparar los datos entre los distintos años. Los coeficientes se publica página web del INE en la sección dedicada a esta operación estadística, bajo un apartado específico denominado coeficientes de enlace.

Encuesta de Ocupación en Alojamientos Turísticos (Establecimientos hoteleros)

Año 2011

Datos provisionales

1. Número de viajeros, pernoctaciones y estancia media según categoría del establecimiento

Categoría	Número de viajeros			Número de pernoctaciones			Estancia media
	Total	Residentes en España	Residentes en el extranjero	Total	Residentes en España	Residentes en el extranjero	
TOTAL	**85.394.352**	**45.709.061**	**39.685.291**	**286.615.670**	**111.140.732**	**175.474.938**	**3,36**
HOTELES: Estrellas oro							
Cinco	4.907.604	1.979.507	2.928.097	15.552.178	4.453.398	11.098.780	3,17
Cuatro	37.324.066	19.255.136	18.068.930	129.497.540	46.288.454	83.209.086	3,47
Tres	26.084.821	13.373.955	12.710.866	98.292.525	35.460.987	62.831.538	3,77
Dos	6.692.816	4.277.436	2.415.380	17.889.546	9.843.357	8.046.189	2,67
Una	2.486.533	1.607.304	879.229	6.104.748	3.346.021	2.758.727	2,46
HOSTALES: Estrellas plata							
Tres y dos	4.341.336	2.944.565	1.396.771	10.390.632	6.196.080	4.194.552	2,39
Una	3.557.178	2.271.156	1.286.022	8.888.503	5.552.438	3.336.065	2,50
Tasa interanual	3,80	-1,42	10,57	6,38	-2,17	12,67	2,48

2. Establecimientos, plazas, grados de ocupación y personal ocupado

Categoría	Número establecimientos abiertos estimados según la encuesta*	Número de plazas estimadas según la encuesta*	Grado de ocupación por plazas **	Grado de ocupación por plazas en fin de semana **	Personal ocupado*
TOTAL	**14.976**	**1.424.711**	**53,55**	**58,42**	**192.880**
HOTELES: Estrellas oro					
Cinco	251	81.050	51,80	57,48	23.289
Cuatro	1.929	571.021	60,37	65,68	87.330
Tres	2.513	425.682	60,90	65,08	51.949
Dos	1.888	117.424	41,03	47,38	11.064
Una	1.190	51.046	32,25	37,21	4.530
HOSTALES: Estrellas plata					
Tres y dos	3.078	94.259	29,88	34,29	8.103
Una	4.128	84.231	28,64	31,62	6.614
Tasa interanual	0,33	1,02	4,94	3,65	1,36

* Media anual.

** Grado de ocupación ponderado por plazas.

Debido a la actualización realizada en el directorio de establecimientos hoteleros de Canarias, Comunidad Foral de Navarra y Extremadura, los datos anuales de 2011 para esas Comunidades Autónomas y el total nacional no son directamente comparables con los publicados en 2010.

3. Viajeros, pernoctaciones, grados de ocupación, establecimientos, plazas, estancia media y personal empleado

Datos por zonas y puntos turísticos

	Viajeros		Pernoctaciones		Grados de ocupación		Nª establecimientos abiertos estimados*	Nº plazas estimadas según la encuesta*	Estancia media
	Residentes en España	Residentes en el extranjero	Residentes en España	Residentes en el extranjero	Por plazas**	Por plazas en fin de semana**			
Zonas turísticas con mayor número de pernoctaciones									
Isla de Mallorca	875.662	5.539.731	3.410.383	38.266.390	74,90	74,83	511	143.669	6,50
Isla de Tenerife	978.838	2.153.195	4.493.987	17.832.823	71,87	73,96	202	83.181	7,13
Palma-Calvià	588.681	2.493.333	2.151.205	15.154.400	73,28	74,44	241	61.595	5,62
Barcelona	1.734.406	5.427.209	3.310.803	13.528.054	65,22	70,00	531	69.927	2,35
Isla de Gran Canaria	597.232	1.555.282	2.343.773	12.913.128	72,70	74,88	135	56.463	7,09
Costa del Sol	1.821.185	2.076.389	5.507.889	9.699.291	56,83	62,79	364	71.888	3,90
Costa Blanca	2.007.861	1.269.010	8.201.997	6.648.978	62,89	70,50	352	62.397	4,53
Fuerteventura	168.639	1.128.953	795.548	10.380.269	69,49	70,85	69	43.136	8,61
Costa Brava	1.193.995	1.840.779	3.012.697	7.334.779	54,64	60,39	440	49.264	3,41
Costa Daurada	1.185.108	958.256	3.674.329	5.383.467	62,35	66,39	191	36.770	4,23
Puntos turísticos con mayor número de pernoctaciones									
Madrid	4.162.042	4.166.911	7.165.939	9.200.988	56,24	64,31	861	79.093	1,97
Barcelona	1.627.805	5.283.251	3.005.351	13.171.284	65,44	70,19	505	66.931	2,34
San Bartolomé de Tirajana	308.683	1.069.354	1.486.101	9.392.391	75,84	77,56	60	38.492	7,89
Benidorm	992.343	758.802	5.493.983	4.939.716	75,15	81,46	119	36.698	5,96
Adeje	233.991	998.814	1.175.339	8.435.319	76,89	77,92	53	33.313	7,80
Calvià	156.055	1.103.328	909.783	7.822.082	75,26	75,00	99	29.950	6,93
Palma de Mallorca	459.168	1.406.578	1.179.175	6.918.063	71,36	74,29	134	30.029	4,34
Pájara	71.428	744.185	415.452	6.985.464	71,76	71,64	38	27.659	9,07
Salou	419.367	621.972	1.706.220	3.791.745	78,05	80,46	37	17.655	5,28
Arona	103.343	546.956	577.550	4.640.808	77,68	77,95	39	18.065	8,02

*** Media anual.**

**** Grado de ocupación ponderado por plazas.**

Datos provisionales

4. Viajeros, pernoctaciones, estancia media

Datos por comunidades autónomas y provincias

Provincias	Número de viajeros			Número de pernoctaciones			Estancia media
	Total	Residentes en España	Residentes en el extranjero	Total	Residentes en España	Residentes en el extranjero	
TOTAL	**85.394.352**	**45.709.061**	**39.685.291**	**286.615.670**	**111.140.732**	**175.474.938**	**3,36**
Andalucía	14.838.712	8.958.253	5.880.459	42.230.706	22.850.506	19.380.200	2,85
Almería	1.112.418	949.725	162.693	4.357.352	3.524.489	832.863	3,92
Cádiz	2.149.951	1.442.965	706.986	6.422.643	3.718.504	2.704.139	2,99
Córdoba	979.281	608.526	370.755	1.593.723	1.035.973	557.750	1,63
Granada	2.278.115	1.341.613	936.502	4.844.372	2.969.160	1.875.212	2,13
Huelva	1.059.284	870.300	188.984	3.792.397	2.815.595	976.802	3,58
Jaén	483.413	416.025	67.388	814.758	715.284	99.474	1,69
Málaga	4.312.568	2.058.154	2.254.414	15.875.238	5.875.136	10.000.102	3,68
Sevilla	2.463.681	1.270.948	1.192.733	4.530.228	2.196.368	2.333.860	1,84
Aragón	2.141.650	1.774.336	367.314	4.226.944	3.557.534	669.410	1,97
Huesca	659.467	556.255	103.212	1.572.476	1.347.429	225.047	2,38
Teruel	335.172	305.487	29.685	613.445	560.430	53.015	1,83
Zaragoza	1.147.012	912.594	234.418	2.041.026	1.649.675	391.351	1,78
Asturias (Principado de)	1.456.184	1.270.097	186.087	3.044.508	2.692.645	351.863	2,09
Balears (Illes)	8.429.609	1.417.618	7.011.991	54.093.931	5.978.699	48.115.232	6,42
Canarias	7.957.968	2.224.790	5.733.178	58.337.052	9.992.036	48.345.016	7,33
Palmas (Las)	4.605.719	1.132.431	3.473.288	34.951.859	5.150.017	29.801.842	7,59
Santa Cruz de Tenerife	3.352.247	1.092.358	2.259.889	23.385.190	4.842.018	18.543.172	6,98
Cantabria	1.050.645	860.066	190.579	2.359.511	1.973.466	386.045	2,25
Castilla y León	4.216.571	3.370.853	845.718	7.114.476	5.809.263	1.305.213	1,69
Ávila	280.942	235.631	45.311	483.063	401.480	81.583	1,72
Burgos	724.738	504.153	220.585	1.152.536	859.661	292.875	1,59
León	704.609	584.704	119.905	1.167.715	982.666	185.049	1,66
Palencia	202.214	162.764	39.450	349.266	294.203	55.063	1,73
Salamanca	888.419	666.913	221.506	1.597.989	1.254.619	343.370	1,80
Segovia	390.959	324.688	66.271	646.887	532.159	114.728	1,65
Soria	188.320	174.787	13.533	344.577	321.091	23.486	1,83
Valladolid	605.967	514.455	91.512	1.014.514	848.550	165.964	1,67
Zamora	230.403	202.760	27.643	357.922	314.831	43.091	1,55
Castilla-La Mancha	1.913.602	1.587.000	326.602	3.365.260	2.832.774	532.486	1,76
Albacete	325.025	300.223	24.802	723.070	676.337	46.733	2,22
Ciudad Real	367.928	325.921	42.007	670.752	597.740	73.012	1,82
Cuenca	309.729	266.413	43.316	504.613	440.789	63.824	1,63
Guadalajara	236.171	210.163	26.008	397.311	352.949	44.362	1,68
Toledo	674.749	484.280	190.469	1.069.507	764.954	304.553	1,59
Cataluña	16.517.144	6.548.249	9.968.895	48.029.385	15.155.778	32.873.607	2,91
Barcelona	10.041.742	3.068.878	6.972.864	25.860.494	6.147.873	19.712.621	2,58
Girona	3.286.889	1.414.396	1.872.493	10.818.979	3.416.756	7.402.223	3,29
Lleida	797.612	682.704	114.908	1.696.406	1.446.392	250.014	2,13
Tarragona	2.390.903	1.382.276	1.008.627	9.653.505	4.144.755	5.508.750	4,04
Comunitat Valenciana	6.950.008	4.662.447	2.287.561	24.429.137	15.259.980	9.169.157	3,51
Alicante/Alacant	3.439.584	2.141.112	1.298.472	15.171.588	8.446.882	6.724.706	4,41
Castellón/Castelló	952.780	794.680	158.100	3.364.639	2.862.734	501.905	3,53
Valencia/València	2.557.642	1.726.653	830.989	5.892.916	3.950.364	1.942.552	2,30
Extremadura	1.270.045	1.072.005	198.040	2.244.658	1.945.503	299.155	1,77
Badajoz	665.125	548.117	117.008	1.128.942	957.074	171.868	1,70
Cáceres	604.917	523.888	81.029	1.115.714	988.427	127.287	1,84
Galicia	3.339.750	2.621.080	718.670	7.139.306	5.854.157	1.285.149	2,14
Coruña (A)	1.468.023	1.076.460	391.563	2.976.087	2.277.144	698.943	2,03
Lugo	527.063	412.288	114.775	857.950	710.952	146.998	1,63
Ourense	294.664	269.479	25.185	538.779	487.435	51.344	1,83
Pontevedra	1.049.993	862.848	187.145	2.766.487	2.378.626	387.861	2,63
Madrid (Comunidad de)	10.400.994	5.725.081	4.675.913	19.935.523	9.722.827	10.212.696	1,92
Murcia (Región de)	1.020.074	838.832	181.242	2.678.453	2.185.715	492.738	2,63
Navarra (Comunidad Foral de)	816.103	629.504	186.599	1.540.941	1.225.857	315.084	1,89
País Vasco	2.409.248	1.602.699	806.549	4.610.628	3.057.476	1.553.152	1,91
Araba/Álava	365.835	276.876	88.959	667.160	514.612	152.548	1,82
Bizcaia	1.110.904	740.381	370.523	2.128.283	1.394.338	733.945	1,92
Gipuzkoa	932.505	585.441	347.064	1.815.186	1.148.525	666.661	1,95
Rioja (La)	535.268	447.282	87.986	936.680	801.296	135.384	1,75
Ceuta	80.803	59.431	21.372	163.318	128.043	35.275	2,02
Melilla	49.982	39.440	10.542	135.248	117.175	18.073	2,71

EOH (ANEXO DE TABLAS) - año 2011 (3/10)

Datos provisionales

5. Establecimientos, plazas, grados de ocupación y personal empleado

Datos por comunidades autónomas y provincias

Provincias	Número establecimientos abiertos estimados según la encuesta*	Número de plazas estimadas según la encuesta*	Grado de ocupación por plazas**	Grado de ocupación por plazas en fin de semana**	Total personal empleado*
TOTAL	**14.976**	**1.424.711**	**53,55**	**58,42**	**192.880**
Andalucía	2.392	244.293	46,48	53,02	31.194
Almería	178	29.251	40,05	43,15	2.506
Cádiz	414	39.446	43,69	50,43	5.233
Córdoba	196	10.576	40,82	50,37	1.343
Granada	426	29.879	44,02	54,38	3.481
Huelva	150	20.911	47,42	53,61	2.587
Jaén	181	8.994	24,72	31,74	1.173
Málaga	531	78.999	54,04	60,08	11.318
Sevilla	317	26.236	46,84	53,03	3.554
Aragón	809	38.760	29,52	38,16	4.312
Huesca	310	14.354	29,43	39,14	1.476
Teruel	214	6.882	24,03	35,81	799
Zaragoza	286	17.524	31,76	38,28	2.037
Asturias (Principado de)	589	24.270	33,94	40,72	2.677
Balears (Illes)	713	187.710	74,50	74,52	25.250
Canarias	522	221.847	70,59	72,10	37.312
Palmas (Las)	263	132.548	70,86	71,92	21.575
Santa Cruz de Tenerife	259	89.298	70,18	72,37	15.736
Cantabria	360	16.616	38,37	43,59	2.297
Castilla y León	1.380	60.013	32,23	40,57	7.731
Ávila	101	4.867	26,97	40,51	621
Burgos	210	9.001	34,79	39,50	998
León	283	10.784	29,50	36,59	1.212
Palencia	94	3.344	28,42	30,20	358
Salamanca	214	10.990	39,42	50,87	1.478
Segovia	137	5.822	30,15	41,65	785
Soria	114	3.758	24,97	31,67	487
Valladolid	141	8.057	34,36	42,32	1.211
Zamora	87	3.390	28,68	36,84	581
Castilla-La Mancha	837	34.591	26,52	33,51	3.824
Albacete	169	7.052	28,04	32,60	832
Ciudad Real	187	7.557	24,24	29,06	846
Cuenca	163	5.678	24,23	32,50	603
Guadalajara	133	4.761	22,77	29,60	416
Toledo	186	9.542	30,43	40,27	1.126
Cataluña	2.096	226.097	56,03	60,94	29.171
Barcelona	958	115.155	60,27	64,21	17.052
Girona	559	53.953	52,25	58,68	6.106
Lleida	317	16.122	28,57	36,82	1.677
Tarragona	263	40.868	59,86	64,26	4.337
Comunitat Valenciana	999	120.301	53,83	61,17	14.604
Alicante/Alacant	448	66.579	60,30	67,72	8.313
Castellón/Castelló	186	17.850	49,07	55,52	2.089
Valencia/València	365	35.872	44,19	51,81	4.202
Extremadura	427	19.427	31,44	38,07	2.638
Badajoz	199	9.556	32,17	37,77	1.254
Cáceres	228	9.871	30,74	38,36	1.385
Galicia	1.531	62.485	30,97	35,27	7.360
Coruña (A)	614	24.910	32,38	36,20	2.654
Lugo	295	9.152	25,50	27,91	1.024
Ourense	191	6.217	23,58	28,01	722
Pontevedra	432	22.206	33,71	39,30	2.961
Madrid (Comunidad de)	1.165	104.076	52,10	59,80	15.044
Murcia (Región de)	185	17.726	40,57	46,66	2.430
Navarra (Comunidad Foral de)	302	12.274	34,16	38,56	1.620
País Vasco	503	26.417	47,24	55,90	4.233
Araba/Álava	77	4.331	41,53	50,67	625
Bizcaia	202	12.624	45,82	53,27	1.986
Gipuzkoa	225	9.462	51,76	57,67	1.622
Rioja (La)	141	6.101	41,73	56,13	864
Ceuta	13	861	51,94	50,53	158
Melilla	11	850	43,52	46,21	161

* Media anual.

** Grado de ocupación ponderado por plazas.

EOH (ANEXO DE TABLAS) - año 2011 (4/10)

Datos provisionales

6. Distribución porcentual de los viajeros españoles en cada provincia según comunidad autónoma de procedencia

Datos por provincias (Continúa)

Provincias	Total	Andalucía	Aragón	Asturias (P. de)	Balears (Illes)	Canarias	Cantabria	Castilla y León	Castilla-La Mancha	Cataluña
TOTAL	**100**	**17,54**	**2,79**	**2,53**	**1,77**	**2,90**	**1,39**	**4,99**	**3,43**	**16,28**
Albacete	100	8,06	1,30	1,18	0,77	0,65	0,83	3,65	21,83	7,92
Alicante/Alacant	100	5,64	1,82	1,65	0,65	0,85	0,93	4,25	7,04	6,38
Almería	100	48,13	0,92	0,91	0,40	0,31	0,55	2,33	3,44	5,87
Araba/Álava	100	6,18	3,85	2,32	0,73	1,03	2,32	7,08	2,73	15,03
Asturias	100	5,90	1,76	14,04	1,02	1,68	3,75	11,16	2,98	6,88
Ávila	100	10,13	1,51	2,63	0,88	1,39	1,29	11,59	4,79	4,21
Badajoz	100	23,86	1,66	2,13	0,82	0,96	1,17	5,59	4,40	5,33
Balears, Illes	100	11,55	1,14	1,88	20,56	1,06	0,73	1,73	1,34	22,87
Barcelona	100	7,46	2,86	1,41	2,88	2,19	1,14	2,54	1,73	38,82
Bizkaia	100	5,32	2,64	3,77	1,38	1,59	2,11	5,48	1,92	14,81
Burgos	100	6,15	3,12	3,10	0,52	0,92	3,22	16,72	3,23	11,55
Cáceres	100	18,78	1,61	2,70	0,54	0,95	1,54	6,78	4,35	5,20
Cádiz	100	56,47	0,83	0,98	0,75	0,93	0,79	2,98	2,43	4,76
Cantabria	100	5,75	3,18	5,85	0,83	1,57	7,23	12,51	3,73	7,92
Castellón/Castelló	100	3,45	5,58	0,87	0,76	0,38	0,63	3,91	5,04	18,81
Ciudad Real	100	16,75	1,32	1,60	0,80	0,67	0,92	3,59	16,23	6,60
Córdoba	100	48,30	1,41	0,73	0,53	0,78	0,53	2,73	3,79	7,90
Coruña, A	100	7,40	1,43	4,64	1,17	1,53	1,57	6,00	2,42	9,39
Cuenca	100	9,22	2,79	1,53	1,03	0,64	1,01	4,68	12,53	9,08
Gipuzkoa	100	4,53	4,60	3,09	1,14	0,99	2,05	6,03	2,29	19,10
Girona	100	3,63	1,91	0,52	0,84	0,53	0,30	1,16	1,37	75,60
Granada	100	52,15	0,82	0,81	1,05	0,99	0,35	2,13	2,26	6,36
Guadalajara	100	6,50	2,74	1,05	0,45	0,66	1,21	4,28	21,78	10,99
Huelva	100	58,10	0,86	1,40	0,45	1,24	0,43	3,53	2,42	3,51
Huesca	100	3,73	21,06	1,20	1,17	0,91	1,04	3,00	1,96	23,64
Jaén	100	51,39	1,03	0,79	1,22	0,57	0,45	2,13	3,55	6,53
León	100	4,65	1,62	11,33	0,66	1,11	3,01	19,96	2,36	6,55
Lleida	100	2,64	2,33	0,77	0,95	0,59	0,69	1,35	0,91	71,72
Lugo	100	5,22	1,10	7,32	0,47	1,11	1,80	6,32	1,97	6,96
Madrid	100	15,64	2,67	3,02	2,09	3,57	2,04	4,79	3,20	12,79
Málaga	100	59,69	0,92	0,71	0,96	1,17	0,38	2,14	2,47	5,22
Murcia	100	13,85	1,32	1,00	0,86	0,61	0,61	3,00	5,79	8,93
Navarra	100	4,90	5,26	2,42	0,81	1,02	1,85	4,89	2,11	17,71
Ourense	100	2,53	0,71	3,89	0,36	0,53	0,77	5,70	1,55	4,57
Palencia	100	4,23	1,82	5,29	0,54	0,55	5,33	22,99	3,23	7,01
Palmas, Las	100	8,42	0,65	1,47	0,81	35,17	0,70	1,44	0,80	7,45
Pontevedra	100	5,47	1,02	6,39	0,83	1,62	1,47	9,71	2,57	5,94
Rioja, La	100	4,86	5,75	3,41	1,01	1,08	3,15	5,75	2,58	18,38
Salamanca	100	11,23	1,77	4,45	0,83	1,18	2,57	15,62	4,20	5,29
S. C. Tenerife	100	11,74	0,63	0,95	0,52	28,24	0,87	1,69	0,69	5,25
Segovia	100	7,27	2,31	3,51	0,66	0,79	1,74	12,32	4,42	6,09
Sevilla	100	43,75	1,42	0,98	1,05	1,96	0,76	2,70	2,42	9,68
Soria	100	4,33	6,26	1,98	0,40	0,52	1,50	14,51	4,36	12,18
Tarragona	100	3,15	7,45	1,17	0,79	0,52	0,69	2,36	1,57	52,79
Teruel	100	3,55	14,94	0,72	0,64	0,33	0,90	2,01	3,33	19,77
Toledo	100	13,25	2,23	1,91	0,76	0,92	1,09	5,41	14,59	7,05
Valencia/València	100	8,04	3,00	1,23	1,76	1,06	0,62	3,27	5,56	13,55
Valladolid	100	7,45	1,82	4,12	0,83	0,92	2,51	21,50	3,06	6,61
Zamora	100	7,90	1,49	5,70	0,57	0,69	2,47	17,26	3,17	5,23
Zaragoza	100	6,29	15,10	1,75	0,92	0,96	1,50	5,00	3,01	21,82
Ceuta	100	53,96	0,31	0,83	1,10	0,79	1,15	1,34	1,04	2,41
Melilla	100	57,65	0,93	0,56	0,52	1,59	0,21	1,17	1,42	3,87

EOH (ANEXO DE TABLAS) - año 2011 (5/10)

Datos provisionales

6. Distribución porcentual de los viajeros españoles en cada provincia según comunidad autónoma de procedencia

Datos por provincias (Conclusión)

Provincias	Comunitat Valenciana	Extremadura	Galicia	Madrid (C. de)	Murcia (Región de)	Navarra (C. Foral de)	País Vasco	Rioja (La)	Ceuta	Melilla
TOTAL	**8,95**	**1,90**	**5,18**	**19,91**	**2,32**	**1,42**	**5,46**	**0,78**	**0,26**	**0,22**
Albacete	21,59	1,49	1,59	18,43	7,35	0,90	1,94	0,33	0,09	0,11
Alicante/Alacant	36,99	1,17	1,49	21,32	3,88	1,06	3,89	0,69	0,10	0,18
Almería	8,95	0,77	1,31	12,25	11,03	0,52	1,50	0,29	0,18	0,31
Araba/Álava	5,69	1,04	4,24	19,42	0,80	2,54	23,59	1,33	0,07	0,03
Asturias	3,63	1,51	10,09	22,67	0,91	1,61	9,17	1,09	0,10	0,04
Ávila	6,60	2,80	4,05	41,27	2,04	0,81	3,19	0,56	0,19	0,08
Badajoz	3,83	16,66	3,35	22,75	1,65	1,00	3,88	0,56	0,29	0,11
Balears, Illes	8,34	0,61	2,85	18,97	0,70	0,59	3,91	0,48	0,12	0,56
Barcelona	7,10	0,98	2,71	18,09	1,37	1,44	5,95	0,73	0,33	0,27
Bizkaia	4,07	0,66	3,88	20,80	0,95	3,25	25,67	1,53	0,12	0,05
Burgos	4,82	1,34	6,07	24,96	1,30	1,80	9,75	1,30	0,12	0,01
Cáceres	3,71	11,62	3,40	29,28	1,23	1,15	6,32	0,52	0,28	0,05
Cádiz	2,55	3,41	1,48	15,94	1,18	0,57	2,39	0,36	1,04	0,16
Cantabria	3,70	1,05	5,40	21,57	0,88	2,80	13,73	2,15	0,12	0,04
Castellón/Castelló	32,52	0,67	1,12	17,97	1,43	1,73	3,97	1,06	0,06	0,04
Ciudad Real	9,50	2,61	2,49	26,78	3,29	0,82	5,27	0,59	0,11	0,06
Córdoba	5,58	2,64	1,17	18,55	2,09	0,53	2,01	0,33	0,30	0,12
Coruña, A	4,25	0,95	33,78	19,01	1,20	0,96	3,59	0,60	0,08	0,05
Cuenca	16,86	1,76	2,82	28,78	3,26	0,75	2,47	0,58	0,19	0,03
Gipuzkoa	4,56	0,86	3,87	19,30	0,79	4,12	21,13	1,52	0,04	0,01
Girona	3,44	0,37	1,07	5,22	0,54	0,68	2,27	0,43	0,02	0,09
Granada	8,05	1,40	1,35	14,68	4,46	0,44	1,57	0,37	0,43	0,34
Guadalajara	6,50	1,55	2,03	34,97	1,06	1,08	2,41	0,66	0,03	0,02
Huelva	2,05	8,69	1,44	12,02	0,67	0,38	2,34	0,18	0,15	0,15
Huesca	7,77	0,76	1,45	18,80	0,86	3,07	8,17	1,30	0,05	0,06
Jaén	6,95	1,22	1,38	16,08	3,36	0,56	2,15	0,25	0,30	0,07
León	3,47	1,14	13,41	20,44	0,85	1,60	6,54	1,13	0,13	0,05
Lleida	4,47	0,30	1,23	7,18	0,53	0,63	3,18	0,30	0,14	0,10
Lugo	3,25	0,97	42,20	14,41	1,10	0,90	4,05	0,75	0,06	0,04
Madrid	8,97	2,47	4,87	21,81	2,87	1,75	5,47	1,09	0,43	0,46
Málaga	4,37	2,39	1,47	13,23	1,17	0,35	1,76	0,24	0,63	0,72
Murcia	18,36	0,83	1,56	19,10	21,47	0,45	1,50	0,46	0,19	0,11
Navarra	6,18	0,79	3,38	18,99	1,14	10,52	16,06	1,87	0,08	0,03
Ourense	2,03	1,18	58,76	13,25	0,48	0,39	3,03	0,21	0,04	0,01
Palencia	3,32	1,84	7,21	21,58	1,12	2,12	10,47	1,25	0,05	0,05
Palmas, Las	1,72	0,31	2,45	33,10	0,33	0,42	4,48	0,16	0,08	0,03
Pontevedra	3,26	1,31	35,96	17,40	1,18	1,09	3,98	0,63	0,11	0,05
Rioja, La	6,98	0,72	3,31	19,22	1,23	3,14	15,93	3,37	0,09	0,05
Salamanca	4,35	4,09	6,30	26,24	1,25	1,77	7,58	1,05	0,15	0,07
S. C. Tenerife	1,44	0,39	1,67	41,21	0,21	0,51	3,64	0,20	0,13	0,03
Segovia	6,42	1,97	4,74	38,53	2,24	1,24	4,98	0,63	0,10	0,05
Sevilla	4,58	2,96	2,18	19,56	1,58	0,76	2,49	0,41	0,60	0,16
Soria	6,23	1,01	3,62	30,18	1,15	2,31	8,08	1,33	0,03	0,01
Tarragona	8,63	0,41	1,21	6,66	1,24	3,26	6,51	1,40	0,03	0,17
Teruel	31,26	0,61	1,06	12,74	1,88	1,35	4,24	0,63	0,03	0,01
Toledo	10,06	2,89	3,09	26,09	2,49	1,22	6,01	0,66	0,19	0,08
Valencia/València	23,90	0,94	2,14	26,76	3,58	0,80	2,79	0,51	0,16	0,32
Valladolid	5,30	1,77	7,31	27,75	1,10	1,24	5,71	0,78	0,12	0,07
Zamora	4,71	2,23	12,86	25,79	1,40	0,95	6,65	0,82	0,07	0,03
Zaragoza	7,84	1,08	2,92	20,01	1,33	2,34	6,32	1,37	0,29	0,14
Ceuta	1,98	0,87	0,36	23,96	0,79	0,03	0,49	0,07	7,86	0,64
Melilla	3,79	0,56	1,36	11,08	2,58	0,27	1,21	0,32	2,37	8,54

EOH (ANEXO DE TABLAS) - año 2011 (6/10)

Datos provisionales

7. Distribución porcentual de las pernoctaciones en cada provincia según comunidad autónoma de procedencia

Datos por provincias (Continúa)

Provincias	Total	Andalucía	Aragón	Asturias (P. de)	Balears (Illes)	Canarias	Cantabria	Castilla y León	Castilla-La Mancha	Cataluña
TOTAL	**100**	**17,02**	**2,79**	**2,59**	**1,79**	**3,32**	**1,29**	**5,15**	**3,62**	**15,33**
Albacete	100	9,21	0,99	0,84	0,65	0,50	0,75	2,83	28,04	7,56
Alicante/Alacant	100	6,31	2,84	3,25	0,59	0,94	1,56	6,76	6,55	5,38
Almería	100	43,64	1,25	1,61	0,46	0,31	0,81	3,44	3,92	7,98
Araba/Álava	100	6,91	3,55	2,16	0,76	1,18	2,10	8,02	2,86	15,08
Asturias	100	7,94	2,05	10,74	1,27	2,30	2,84	9,91	3,53	7,86
Ávila	100	11,16	1,40	2,61	1,03	1,40	1,35	10,81	4,70	4,85
Badajoz	100	25,24	1,88	2,00	1,12	0,84	0,94	5,14	4,33	6,23
Balears, Illes	100	12,38	1,41	2,52	13,97	1,18	0,88	2,33	1,46	23,17
Barcelona	100	8,84	2,70	1,45	2,57	2,35	1,16	2,63	1,74	38,17
Bizkaia	100	6,25	2,49	3,56	1,51	2,07	2,00	5,35	2,05	15,33
Burgos	100	6,62	2,83	2,99	0,67	0,99	2,96	20,30	3,46	11,14
Cáceres	100	18,69	1,65	2,47	0,55	0,92	1,34	6,43	3,79	6,57
Cádiz	100	48,03	1,01	1,55	0,72	0,91	0,91	4,10	2,88	4,98
Cantabria	100	6,80	3,50	5,08	0,97	1,79	5,36	11,79	5,10	8,29
Castellón/Castelló	100	2,77	6,00	1,23	0,80	0,53	0,81	5,92	6,16	15,62
Ciudad Real	100	17,05	1,19	1,53	0,79	0,66	0,81	3,29	17,63	6,30
Córdoba	100	45,78	1,55	0,85	0,58	1,01	0,63	2,92	3,71	8,97
Coruña, A	100	7,68	1,42	4,16	1,23	1,79	1,54	5,85	2,91	9,33
Cuenca	100	10,00	2,97	1,35	0,93	0,75	0,91	4,32	12,83	9,53
Gipuzkoa	100	5,40	4,43	2,93	1,42	1,14	1,79	5,97	2,48	19,97
Girona	100	4,30	2,46	1,03	1,17	0,88	0,40	1,69	2,32	65,89
Granada	100	49,61	1,00	0,97	1,54	1,15	0,40	2,55	2,13	6,96
Guadalajara	100	6,39	2,56	1,21	0,47	0,74	1,47	4,59	23,66	9,83
Huelva	100	47,43	1,16	1,96	0,52	1,56	0,62	5,15	2,58	4,73
Huesca	100	3,71	18,32	1,42	1,56	1,35	1,07	3,56	1,84	22,04
Jaén	100	50,09	1,00	1,02	1,36	0,59	0,39	2,32	3,36	7,37
León	100	4,65	1,52	10,77	0,63	1,11	2,62	24,88	2,45	5,97
Lleida	100	3,22	1,90	1,11	1,09	0,78	0,84	1,48	1,19	66,47
Lugo	100	4,54	0,91	6,88	0,40	0,94	1,62	6,41	1,89	6,29
Madrid	100	16,27	2,65	3,12	2,31	4,13	2,07	4,81	3,14	13,33
Málaga	100	52,89	1,17	1,25	0,92	1,22	0,42	2,87	3,47	5,43
Murcia	100	13,24	1,46	1,32	0,83	0,77	0,79	4,54	7,17	8,55
Navarra	100	5,41	5,87	2,37	0,77	1,25	1,51	4,65	2,29	16,88
Ourense	100	2,71	0,66	4,43	0,39	0,50	0,69	6,04	1,64	4,56
Palencia	100	4,69	1,81	5,31	0,64	0,56	4,83	22,83	3,79	7,01
Palmas, Las	100	8,86	0,71	2,02	0,54	25,94	0,90	1,87	0,84	8,68
Pontevedra	100	6,10	1,01	7,11	0,92	1,81	1,63	10,42	3,02	5,19
Rioja, La	100	6,23	5,41	3,20	1,11	1,12	2,76	6,26	2,82	16,63
Salamanca	100	10,81	1,85	6,76	0,84	1,33	2,21	17,52	3,81	5,75
S. C. Tenerife	100	11,10	0,90	1,47	0,42	17,41	1,06	2,14	0,82	6,39
Segovia	100	7,54	2,09	3,13	0,70	0,85	1,96	12,77	4,57	6,86
Sevilla	100	39,45	1,72	1,10	1,22	2,23	0,86	2,95	2,51	10,94
Soria	100	4,85	5,94	1,77	0,33	0,44	1,41	15,74	4,66	11,83
Tarragona	100	3,63	7,90	1,58	0,69	0,64	0,90	3,37	1,98	43,87
Teruel	100	3,67	18,85	0,94	0,70	0,29	0,76	2,05	3,22	19,41
Toledo	100	13,71	2,24	2,08	0,95	1,00	1,09	5,53	13,20	8,21
Valencia/València	100	8,00	2,98	1,75	1,45	1,40	0,71	4,82	6,84	11,74
Valladolid	100	8,03	2,04	3,89	0,88	1,15	2,35	21,05	3,20	7,06
Zamora	100	8,46	1,55	5,44	0,54	0,73	2,78	18,51	3,40	5,32
Zaragoza	100	6,69	16,08	1,68	0,97	1,19	1,53	5,48	3,13	20,04
Ceuta	100	56,61	0,40	1,01	1,21	0,98	0,90	1,27	1,20	2,00
Melilla	100	63,94	0,73	0,38	0,37	1,11	0,20	0,77	0,87	3,66

Datos provisionales

7. Distribución porcentual de las pernoctaciones en cada provincia según comunidad autónoma de procedencia

Datos por provincias (conclusión)

Provincias	Comunitat Valenciana	Extremadura	Galicia	Madrid (C. de)	Murcia (Región de)	Navarra (C. Foral de)	País Vasco	Rioja (La)	Ceuta	Melilla
TOTAL	**8,42**	**1,91**	**4,96**	**21,40**	**2,05**	**1,48**	**5,67**	**0,80**	**0,21**	**0,19**
Albacete	18,66	0,98	1,37	18,64	6,33	0,82	1,51	0,22	0,06	0,06
Alicante/Alacant	25,73	1,46	2,22	23,60	2,68	1,80	6,98	1,19	0,08	0,09
Almería	7,23	0,81	2,69	14,07	7,82	0,91	2,27	0,49	0,15	0,15
Araba/Álava	6,18	1,11	4,79	18,51	0,84	2,06	22,75	1,05	0,05	0,02
Asturias	4,66	1,61	8,79	24,42	1,16	1,83	7,96	0,99	0,11	0,04
Ávila	6,94	2,74	4,33	39,43	2,12	0,80	3,42	0,50	0,34	0,07
Badajoz	4,16	16,12	2,92	22,05	1,71	0,95	3,51	0,51	0,26	0,09
Balears, Illes	8,07	0,90	4,08	19,37	0,78	0,78	5,40	0,49	0,14	0,69
Barcelona	6,39	1,45	3,01	17,87	1,25	1,43	5,81	0,68	0,28	0,24
Bizkaia	4,88	0,70	4,50	20,82	1,16	2,73	23,15	1,30	0,10	0,05
Burgos	5,15	1,45	5,89	22,71	1,44	1,58	8,49	1,21	0,10	0,01
Cáceres	4,22	14,27	3,11	27,05	1,50	0,96	5,72	0,50	0,23	0,03
Cádiz	2,61	3,42	1,61	20,60	1,11	0,78	3,49	0,51	0,67	0,10
Cantabria	4,38	1,17	4,93	24,62	1,01	2,78	10,22	2,05	0,12	0,03
Castellón/Castelló	24,87	0,65	1,33	23,16	1,23	2,56	4,86	1,45	0,03	0,03
Ciudad Real	8,98	2,79	2,97	26,94	3,20	0,75	4,48	0,50	0,09	0,04
Córdoba	6,19	2,34	1,37	18,26	2,23	0,57	2,23	0,30	0,39	0,11
Coruña, A	4,29	0,96	32,93	19,32	1,33	0,96	3,63	0,53	0,08	0,05
Cuenca	16,30	1,77	2,59	28,31	3,19	0,66	2,33	1,10	0,13	0,03
Gipuzkoa	4,82	0,85	3,61	20,31	0,85	3,55	19,03	1,37	0,06	0,02
Girona	3,84	0,62	2,20	6,71	0,82	1,09	3,61	0,72	0,08	0,17
Granada	8,01	1,36	1,47	15,53	3,96	0,44	1,89	0,37	0,39	0,28
Guadalajara	6,60	2,35	2,55	32,59	1,17	0,86	2,35	0,57	0,03	0,02
Huelva	2,02	8,47	1,94	16,30	0,68	0,54	3,85	0,22	0,17	0,10
Huesca	8,88	0,75	1,81	22,11	0,89	2,34	7,17	1,07	0,05	0,05
Jaén	7,37	1,34	1,57	15,77	3,48	0,59	1,85	0,23	0,25	0,06
León	3,50	1,21	12,16	18,58	0,82	1,64	6,24	1,04	0,13	0,08
Lleida	5,66	0,30	1,33	9,39	0,59	0,65	3,37	0,32	0,13	0,18
Lugo	2,70	0,84	43,63	16,54	0,90	0,85	3,85	0,72	0,04	0,06
Madrid	8,73	2,51	5,33	19,64	2,93	1,71	5,44	1,00	0,43	0,47
Málaga	5,17	3,64	2,45	13,96	0,90	0,44	2,65	0,24	0,44	0,45
Murcia	14,50	0,99	2,19	24,97	15,45	0,59	1,86	0,53	0,15	0,08
Navarra	6,43	0,71	3,85	18,43	1,14	10,79	15,46	2,07	0,08	0,04
Ourense	2,07	0,92	54,48	16,92	0,48	0,34	2,97	0,17	0,03	0,01
Palencia	4,32	1,78	8,07	20,48	1,44	1,75	9,66	0,95	0,05	0,03
Palmas, Las	1,78	0,41	3,05	37,15	0,26	0,49	6,17	0,21	0,05	0,09
Pontevedra	3,59	1,20	31,68	17,43	1,39	1,36	5,09	0,83	0,17	0,05
Rioja, La	7,39	0,97	3,13	19,48	1,32	2,87	15,42	3,76	0,08	0,03
Salamanca	4,76	4,22	6,15	23,74	1,18	1,46	6,63	0,80	0,12	0,05
S. C. Tenerife	1,54	0,44	2,26	47,56	0,27	0,64	5,18	0,22	0,16	0,02
Segovia	6,91	2,63	4,40	35,62	2,57	1,43	5,30	0,54	0,10	0,05
Sevilla	5,07	2,71	2,58	20,09	1,64	0,91	2,83	0,49	0,55	0,15
Soria	7,12	1,28	3,65	27,96	1,18	2,22	8,35	1,19	0,03	0,02
Tarragona	6,85	0,60	1,63	7,84	1,29	5,05	9,80	2,21	0,04	0,11
Teruel	29,36	0,47	1,05	12,31	1,71	1,17	3,41	0,58	0,04	0,01
Toledo	11,31	2,85	3,51	23,49	2,47	1,24	6,22	0,60	0,24	0,06
Valencia/València	18,08	1,16	3,22	29,29	3,23	0,99	3,29	0,59	0,12	0,32
Valladolid	5,61	1,82	7,41	26,94	1,04	1,07	5,54	0,74	0,13	0,06
Zamora	4,50	2,43	12,30	24,15	1,38	0,92	6,73	0,77	0,07	0,02
Zaragoza	7,52	1,21	3,18	20,58	1,44	1,92	5,72	1,25	0,29	0,12
Ceuta	4,30	1,46	0,25	20,54	0,95	0,08	0,34	0,07	5,80	0,63
Melilla	3,04	0,34	1,03	12,90	2,90	0,22	0,91	0,25	1,60	4,79

EOH (ANEXO DE TABLAS) - año 2011 (8/10)

Datos provisionales

8. Viajeros y pernoctaciones según país de residencia

Datos por países

Países	Viajeros		Pernoctaciones	
	Total	%	Total	%
TOTAL	**85.394.352**	**100,00**	**286.615.670**	**100,00**
Residentes en España	45.709.061	53,53	111.140.732	38,78
Residentes en el extranjero	39.685.291	46,47	175.474.938	61,22
TOTAL residentes en el extranjero	39.685.291	100,00	175.474.938	100,00
TOTAL residentes en U.E. (sin España)	29.320.321	73,88	145.223.666	82,76
- Alemania	7.148.916	18,01	47.247.588	26,93
- Austria	388.055	0,98	1.777.008	1,01
- Bélgica	1.047.114	2,64	5.441.150	3,10
- Dinamarca	466.793	1,18	2.523.339	1,44
- Finlandia	276.094	0,70	1.316.424	0,75
- Francia	4.255.568	10,72	12.081.591	6,89
- Grecia	148.273	0,37	436.268	0,25
- Irlanda	543.154	1,37	2.421.196	1,38
- Italia	2.847.184	7,17	9.375.668	5,34
- Luxemburgo	75.530	0,19	444.527	0,25
- Países Bajos	1.488.194	3,75	7.024.977	4,00
- Polonia	510.032	1,29	2.445.567	1,39
- Portugal	1.214.495	3,06	3.112.856	1,77
- Reino Unido	7.323.815	18,45	42.302.275	24,11
- República Checa	193.793	0,49	997.004	0,57
- Suecia	743.599	1,87	3.940.246	2,25
- Resto de la UE*	649.704	1,64	2.335.988	1,33
Noruega	449.592	1,13	2.356.047	1,34
Rusia	978.635	2,47	5.688.473	3,24
Suiza	697.251	1,76	3.151.738	1,80
Resto de Europa	837.544	2,11	2.690.729	1,53
Japón	615.744	1,55	1.028.425	0,59
Estados Unidos	2.012.497	5,07	4.389.445	2,50
Resto de América	2.363.745	5,96	5.381.585	3,07
Países africanos	425.142	1,07	937.503	0,53
Resto del mundo	1.984.816	5,00	4.627.321	2,64

*Países incluidos en Resto de la UE: Bulgaria, Chipre, Eslovaquia, Eslovenia, Estonia, Hungría, Letonia, Lituania, Malta y Rumanía

9. Evolución en el año 2011: número de viajeros, pernoctaciones y estancia media

Meses	Número de viajeros			Número de pernoctaciones			Estancia media
	Total	Residentes en España	Residentes en el extranjero	Total	Residentes en España	Residentes en el extranjero	
TOTAL	**85.394.352**	**45.709.061**	**39.685.291**	**286.615.670**	**111.140.732**	**175.474.938**	**3,36**
Enero	3.922.545	2.348.195	1.574.350	12.178.567	5.079.165	7.099.403	3,10
Febrero	4.814.264	2.978.765	1.835.498	14.221.488	6.340.721	7.880.767	2,95
Marzo	5.828.994	3.376.372	2.452.622	18.039.954	7.736.490	10.303.464	3,09
Abril	7.429.664	4.087.408	3.342.256	22.650.107	9.881.796	12.768.311	3,05
Mayo	7.793.604	3.732.852	4.060.752	24.669.927	8.344.847	16.325.080	3,17
Junio	8.819.343	4.422.299	4.397.044	30.661.200	10.535.825	20.125.375	3,48
Julio	10.088.978	5.098.188	4.990.790	38.045.430	14.092.994	23.952.436	3,77
Agosto	10.590.214	5.597.983	4.992.231	41.513.116	17.218.120	24.294.996	3,92
Septiembre	8.919.170	4.405.447	4.513.723	32.203.965	11.131.921	21.072.044	3,61
Octubre	7.676.616	3.895.484	3.781.132	24.764.874	8.467.324	16.297.550	3,23
Noviembre	4.909.224	2.873.387	2.035.837	14.623.835	6.247.847	8.375.989	2,98
Diciembre	4.601.737	2.892.681	1.709.056	13.043.204	6.063.682	6.979.523	2,83

10. Evolución en el año 2011: establecimientos, plazas, grados de ocupación y personal empleado

Meses	Número de establecimientos estimados según la encuesta*	Número de plazas estimadas estimadas según la encuesta*	Grados de Ocupación		Total personal empleado*
			Por plazas**	Por plazas en fin de semana **	
TOTAL	**14.976**	**1.424.711**	**53,55**	**58,42**	**192.880**
Enero	12.527	1.075.103	36,31	39,19	143.302
Febrero	13.217	1.155.511	43,54	51,17	153.355
Marzo	13.987	1.245.971	46,33	53,59	164.336
Abril	15.110	1.397.874	53,03	57,95	185.857
Mayo	15.930	1.610.914	48,92	55,08	210.450
Junio	16.408	1.685.813	58,89	65,61	226.538
Julio	17.024	1.726.864	67,26	69,62	243.877
Agosto	16.947	1.732.892	72,33	75,26	248.705
Septiembre	16.563	1.707.037	61,75	66,72	236.250
Octubre	15.334	1.519.077	51,98	56,32	201.537
Noviembre	13.570	1.142.082	42,46	47,84	153.957
Diciembre	13.094	1.097.396	38,10	41,58	146.394

* Media anual.

** Grado de ocupación ponderado por plazas.

ÍNDICE DE PRECIOS HOTELEROS (IPH). Base 2008

Año 2011

Datos Provisionales

Tasas de variación interanual por comunidades autónomas

	Tasa media ponderada IPH
TOTAL	**0,2**
Andalucía	-1,5
Aragón	-4,3
Asturias (Principado de)	-1,7
Balears (Illes)	1,7
Canarias	2,3
Cantabria	-1,8
Castilla y León	-2,0
Castilla-La Mancha	-3,7
Cataluña	1,5
Comunitat Valenciana	-0,4
Extremadura	-0,6
Galicia	-3,0
Madrid (Comunidad de)	-1,4
Murcia (Región de)	-3,0
Navarra (Comunidad Foral de)	-0,6
País Vasco	-0,3
Rioja (La)	-1,1
Ceuta	2,9
Melilla	-1,0

IPH (ANEXO DE TABLAS) - Año 2011
23 de enero de 2012

Las tasas de variación interanuales medias del año del IPH se han calculado como media de las tasas de variación interanuales del IPH ponderadas por las habitaciones ocupadas cada mes.

Indicadores de Rentabilidad del Sector Hotelero

AÑO 2011

Datos Provisionales

ADR y RevPAR de comunidades autónomas y Total Nacional

	ADR (en euros)	Tasa de variación interanual	RevPAR (en euros)	Tasa de variación interanual
TOTAL	**70,3**	**1,4**	**40,3**	**6,4**
Andalucía	73,1	-1,1	37,4	1,7
Aragón	57,6	-2,6	19,0	-7,1
Asturias (Principado de)	61,1	0,1	22,7	1,6
Balears (Illes)	66,2	2,7	49,5	10,8
Canarias	72,4	2,9	55,6	14,9
Cantabria	67,5	-1,3	27,0	-5,1
Castilla y León	56,0	-1,1	20,1	-2,7
Castilla-La Mancha	57,5	-4,9	17,6	-7,6
Cataluña	78,5	3,7	47,2	8,0
Comunitat Valenciana	61,7	2,0	34,6	6,1
Extremadura	57,0	-1,2	20,0	1,1
Galicia	55,9	-1,6	19,2	-13,4
Madrid (Comunidad de)	80,9	-0,6	50,1	3,5
Murcia (Región de)	60,0	-4,7	26,4	-4,3
Navarra (Comunidad Foral de)	65,3	-1,7	25,9	-0,6
País Vasco	72,5	-3,9	40,4	-0,1
La Rioja	61,0	2,7	28,2	2,4
Ceuta	69,9	-2,1	38,2	-1,9
Melilla	63,9	-2,8	36,7	6,8

ADR y RevPAR nacional y desglose por categorías

	ADR (en euros)	Tasa de variación interanual	RevPAR (en euros)	Tasa de variación interanual
TOTAL	**70,3**	**1,4**	**40,3**	**6,4**
HOTELES: Estrellas oro				
Cinco	147,6	2,2	86,0	9,5
Cuatro	78,1	0,4	51,6	5,9
Tres	57,7	0,9	36,7	6,2
Dos	53,3	1,7	23,8	2,3
Una	50,1	2,6	17,8	1,5
HOSTALES: Estrellas plata				
Tres y dos	45,4	-1,2	15,0	-3,0
Una	38,8	4,0	12,3	9,5

Los indicadores y tasas de variación interanual medios del año para ADR y RevPAR se han calculado como media de sus correspondientes valores mensuales, ponderados por las habitaciones ocupadas de cada mes.

Debido a la actualización realizada en el directorio de establecimientos hoteleros de Canarias, Comunidad Foral de Navarra y Extremadura, los datos anuales de 2011 para esas Comunidades Autónomas y el total nacional no son directamente comparables con los publicados en 2010.

Indicadores de Rentabilidad (ANEXO DE TABLAS) - Año 2011
23 de enero de 2012