

**Evaluación de la Calidad de los Datos  
de la Encuesta de Población Activa.  
Año 2002**

# Índice

---

<b>Presentación</b>	3
---------------------	---

---

<b>Índice</b>	5
---------------	---

---

<b>Introducción</b>	7
---------------------	---

---

<b>1 Calidad de los datos</b>	9
-------------------------------	---

---

<b>2 Errores de muestreo</b>	11
------------------------------	----

---

2.1 Metodología	11
-----------------	----

---

2.2 Presentación de los errores de muestreo	11
---	----

---

2.3 Utilización de las tablas	12
-------------------------------	----

---

<b>3 Falta de datos en las viviendas seleccionadas</b>	15
--	----

---

3.1 Desactualización del marco	15
--------------------------------	----

---

3.2 Falta de respuesta	19
------------------------	----

---

3.3 Incidencias en la muestra por Comunidades Autónomas	27
---	----

---

<b>4 Encuesta de Evaluación</b>	33
---------------------------------	----

---

<b>5 Cobertura de personas</b>	37
--------------------------------	----

---

<b>6 Errores de contenido</b>	39
-------------------------------	----

---

6.1 Presentación de resultados	39
--------------------------------	----

---

6.2 Análisis de las características evaluadas	42
---	----

---

6.3 Otra aplicación de la encuesta de evaluación	54
--	----

---

<b>Anexo</b>	57
--------------	----

---

<b>1 Errores de muestreo</b>	59
------------------------------	----

---

<b>2</b>	<b>Falta de datos</b>	75
<hr/>		
<b>3</b>	<b>Cobertura de personas</b>	85
<hr/>		
<b>4</b>	<b>Errores de contenido</b>	91
<hr/>		
<b>5</b>	<b>Indicadores de calidad</b>	131

# Introducción

Al evaluar la calidad de los resultados de una estadística se pretende conseguir dos objetivos fundamentales:

- Detectar los errores que se han producido en las distintas fases de su elaboración.
- Proporcionar a los usuarios una información detallada acerca de la calidad de los datos que manejan.

La detección de los errores que se han producido no debe reducirse a una mera exposición numérica de éstos. El objetivo primordial debe ser su análisis para desentrañar las posibles causas que dan origen a los mismos. Esto es importante, incluso imprescindible, en todas las estadísticas para ir mejorando la calidad de las mismas. En encuestas continuas como la Encuesta de Población Activa (EPA) encierra además el atractivo de una recogida inmediata de sus frutos, evitando paralelamente el deterioro de la calidad que todo trabajo rutinario como el de este tipo de encuestas conlleva. Conseguir rebajar los errores ajenos al muestreo nos permite mejorar la calidad de las estimaciones, al objeto de obtener unas cotas de error aceptables y mantenerlas a lo largo del tiempo, lo cual posibilita un más adecuado estudio de las series temporales resultantes.

Al valorar los resultados de un programa de evaluación es preciso tener en cuenta los condicionamientos bajo los que se realizan las encuestas, que impiden en muchos casos soslayar los errores posteriormente detectados en la evaluación, aun siendo conscientes los elaboradores de la estadística de la posibilidad de su presencia. Sin embargo, el suministrar la información sobre las limitaciones de los datos es un deber ineludible, ya que un uso indebido de las cifras puede hacer fracasar planes y proyectos socioeconómicos o demográficos y falsear conclusiones sobre medidas desarrolladas por políticos, economistas y demás usuarios de las estadísticas.

En la EPA, la evaluación de la calidad se ha ido extendiendo en etapas sucesivas a las diversas fases de la encuesta, constituyendo actualmente uno de los programas de evaluación más completos dentro del ámbito mundial. La información que se obtiene ha servido para ir introduciendo modificaciones en la metodología aplicada tendentes a mejorar la calidad de los datos. Al usuario se le suministran los resultados de la evaluación con diversa extensión en tres tipos de publicaciones: trimestralmente en *Principales Resultados y Resultados Detallados* y anualmente, en los informes monográficos como el presente, dedicado exclusivamente a la calidad de los datos.

En el presente volumen se publican los datos relativos a la calidad de la encuesta en el año 2002.

# 1. Calidad de los datos

Los errores que afectan a toda encuesta pueden agruparse en dos grandes clases:

- **Errores debidos al muestreo**, originados por la obtención de datos mediante muestras.

- **Errores ajenos al muestreo**, que son comunes a toda investigación estadística, tanto si los datos se obtienen mediante muestreo como por un censo.

Cronológicamente el primer objetivo de los estadísticos interesados en el tema, tanto desde el punto de vista teórico como de aplicación, ha sido el cálculo del error de muestreo de los estimadores. La importancia de los métodos de cálculo del error de muestreo reside en el hecho siguiente: su conocimiento permite, por un lado, acotar entre los límites de un intervalo de confianza el valor real de un parámetro estimado y, por otro, cuantificar la eficiencia del diseño en cuanto a la estimación del citado parámetro se refiere; además, su análisis permite al estadístico elegir entre diseños alternativos el más eficiente, teniendo en cuenta los recursos disponibles.

El indicador natural de la precisión de un estimador insesgado es su desviación típica, ya que con un diseño dado un estimador insesgado es tanto más preciso cuanto más se concentren las posibles estimaciones alrededor del valor real. La precisión aumenta con el tamaño de la muestra, pero también influyen en ella las características del diseño: estratificación, jerarquía de las unidades de muestreo, método de selección, ..., y la naturaleza de las variables investigadas. El tamaño de la muestra está limitado por los recursos; el diseño, por las disponibilidades de información estructural básica; y la naturaleza de las variables es un elemento sobre el que no se puede actuar.

Los errores ajenos al muestreo pueden producirse en cualquiera de las fases del proceso estadístico: antes de la toma de datos, durante la recogida de información y en las operaciones posteriores a la recogida, pudiéndose agrupar los mismos como errores propios del trabajo de campo y ajenos al mismo. Entre los primeros podemos incluir, entre otros, los errores que se cometen en la recogida de información ya sea por deficiencias de los agentes como por informante inadecuado, declaraciones incorrectas o falta de respuesta. Dentro de los segundos se incluyen las deficiencias del marco, insuficiencias en las definiciones y cuestionarios, errores de codificación, grabación, ... .

El estudio y aplicación de métodos estadísticos para la evaluación de los errores ajenos al muestreo, y la consiguiente medida de su influencia sobre los resultados finales, es más reciente que el relativo a los errores de muestreo. Uno de los procedimientos que se sigue para evaluar la calidad de los datos, y que es el que se aplica en la EPA, consiste en repetir la entrevista, poco tiempo después de haber realizado la entrevista original, a una parte de las unidades encuestadas. Mediante la comparación de los datos recogidos en ambas entrevistas para las mismas unidades se puede estimar la calidad de los resultados y proveer a los usuarios de unos índices numéricos acerca de la misma. Este procedimiento se basa en el modelo debido a Hansen, Hurwitz y Bershad aplicado por la Oficina de Censos de Estados Unidos.

En relación con este modelo, conviene mencionar que se ha avanzado más en el análisis individualizado de la influencia de determinados factores causantes de errores y en la aplicación de controles y métodos de imputación para subsanarlos, que en la evaluación del efecto conjunto de los errores de muestreo y ajenos al muestreo sobre los resultados. Dentro de la primera línea se hallan los trabajos de evaluación realizados por el INE en la EPA.

En los apartados siguientes de este informe se analizan individualmente los distintos tipos de errores, indicando la metodología aplicada para su evaluación.

## 2. Errores de muestreo

---

### 2.1 Metodología

En la EPA se aplica para el cálculo de los errores de muestreo el método de semimuestras reiteradas, que permite estimar la varianza de un estimador  $\hat{X}$  mediante la fórmula:

$$\hat{V}(\hat{X}) = \frac{1}{r} \sum_i^r (\hat{X}_i - \hat{X})^2$$

siendo:

r el número de reiteraciones utilizado

$\hat{X}_i$  la estimación obtenida con la i-ésima reiteración

$\hat{X}$  la estimación obtenida con la muestra completa

Cada reiteración es una submuestra constituida por un número de secciones equivalente al 50 por ciento de la muestra completa. El número de reiteraciones en la EPA se ha fijado en 40. Para formarlas se agrupan por pares las secciones de cada estrato y se asigna aleatoriamente la primera sección de cada par a 20 reiteraciones y la segunda a las 20 restantes. Así, cada sección aparece en la mitad de las reiteraciones y el número de secciones en cada reiteración equivale al 50 por ciento de la muestra completa.

Esta estructura de las reiteraciones se mantiene de forma indefinida, lo que permite calcular el error de muestreo de cualquier estimación de la encuesta sin más problemas de programación, teóricamente, que aplicar 40 veces la misma fórmula del estimador utilizado en la encuesta y hallar la media cuadrática de los valores estimados en base a las 40 reiteraciones respecto de la estimación basada en la muestra completa.

Conviene advertir, por último, que desde este año en el proceso de cálculo de las estimaciones se ha introducido una fase de reponderación de los datos por grupos de edad y sexo al nivel de comunidad autónoma, utilizando para ello el software CALMAR.

---

### 2.2 Presentación de los errores de muestreo

En las tablas de este documento se presenta el error de muestreo como coeficiente de variación, es decir, expresado en porcentaje de la estimación, siendo su fórmula:

$$CV(\hat{X}) = \frac{\sqrt{\hat{V}(\hat{X})}}{\hat{X}} \cdot 100$$

Se han calculado los coeficientes de variación para las características siguientes:

#### **Nivel nacional**

- 1) Población de 16 y más años por grupos de edad y sexo (tabla E.M.1)
- 2) Activos por grupos de edad y sexo (tabla E.M.2)
- 3) Activos por ramas de actividad y sexo (tabla E.M.3)
- 4) Parados por sectores económicos y sexo (tabla E.M.4)
- 5) Inactivos por grupos de edad y sexo (tabla E.M.5)
- 6) Ocupados por sectores económicos y sexo (tabla E.M.8)
- 7) Asalariados por sectores económicos y sexo (tabla E.M.9)
- 8) Ocupados a tiempo parcial según sectores económicos y sexo (tabla E.M.10)
- 9) Parados que han trabajado anteriormente habiendo dejado el empleo hace menos de 36 meses, según la causa de haber dejado el último empleo por sexo (tabla E.M.11)
- 10) Activos potenciales según razones por las que no buscan empleo y sexo (tabla E.M.12)
- 11) Inactivos por clase de inactividad y sexo (tabla E.M.13)

#### **Nivel autonómico y provincial**

- 1) Población de 16 y más años según su relación con la actividad económica por provincias (tablas E.M.6)
- 2) Población de 16 y más años según su relación con la actividad económica por comunidades autónomas (tablas E.M.7)

Los datos suministrados en estas tablas permiten tener una idea aproximada de la fiabilidad de las distintas estimaciones de la encuesta. En general, a mayor desagregación de las cifras mayor error de muestreo resulta y, por tanto, menor es la precisión de la estimación.

---

## **2.3 Utilización de las tablas**

El estadístico, al calcular y publicar el error de muestreo, lo que en definitiva está proporcionando al usuario es un intervalo numérico que presenta una cierta confianza, medida en términos de probabilidad, de contener el valor verdadero que se desea estimar.

La teoría del muestreo determina que en el intervalo comprendido entre la estimación menos dos veces el error de muestreo y la estimación más dos veces el error de muestreo existe una confianza del 95 por ciento de que se encuentre el valor verdadero o parámetro que se pretende estimar. De aquí que a este inter-



valo se le denomine *intervalo de confianza* del 95 por ciento, que puede interpretarse como que, en promedio, de cada 100 muestras obtenidas bajo el mismo diseño y condiciones generales, los intervalos de confianza obtenidos a partir de cada una de ellas contendrían el valor verdadero en 95 casos de los 100.

A partir de la estimación y su error de muestreo otros intervalos de confianza pueden formarse con análoga interpretación, por ejemplo:

Estimación  $\pm$  1 vez el error de muestreo = intervalo de confianza del 67 por ciento.

Estimación  $\pm$  2 veces el error de muestreo = intervalo de confianza del 95 por ciento.

Estimación  $\pm$  3 veces el error de muestreo = intervalo de confianza del 99,7 por ciento.

Por ejemplo, la estimación del total de parados en el tercer trimestre es 2.106.100 con un error de muestreo relativo del 1,69 por ciento. Esto significa que existe una gran confianza, en términos de probabilidad una confianza del 95 por ciento, de que el valor verdadero del total de parados se encuentre en el intervalo comprendido entre 2.034.914 y 2.177.286 (esto es,  $2.106.100 \pm 2 \times 35.593$ ).

Por todo lo expuesto es evidente que corresponde al usuario determinar si un dato con un cierto error de muestreo le es útil o no para su toma de decisiones, de acuerdo con el grado de fiabilidad que precisa para ello.

La magnitud de los errores relativos de muestreo puede invalidar ciertas estimaciones provinciales; sin embargo, éstas pueden ser útiles si se agrupan por comunidades autónomas de acuerdo con las necesidades de cada usuario. En estos casos, una estimación del error relativo de muestreo puede obtenerse mediante la fórmula:

$$CV(\hat{X}) = \frac{1}{\sum \hat{X}_h} \sqrt{\sum (\hat{X}_h \cdot CV(\hat{X}_h))^2}$$

siendo:

$CV(\hat{X})$  = estimación del error relativo de muestreo en la comunidad autónoma.

$\hat{X}_h$  = estimación de la característica en la provincia h-ésima.

$CV(\hat{X}_h)$  = estimación del error relativo de muestreo en la provincia h-ésima,

extendidas las sumas a todas las provincias de la comunidad autónoma.

En las tablas E.M.7 se presentan para las comunidades autónomas los correspondientes errores relativos de muestreo en porcentaje.

### 3. Falta de datos en las viviendas seleccionadas

Dentro del conjunto de viviendas seleccionadas para la muestra existe un número de ellas de las que no resulta posible obtener información, por dos razones principales:

- La vivienda no pertenece al colectivo objeto de estudio al no ser utilizada como residencia familiar permanente, es decir, es una vivienda no encuestable.
- No se pueden obtener datos de los ocupantes de la vivienda por diversos motivos (negativas, ausencias,...).

#### 1. Viviendas seleccionadas

Concepto	Trimestre			
	Primero	Segundo	Tercero	Cuarto
<b>Totales</b>				
Total	75.564	76.260	76.725	77.074
No encuestables	12.292	12.687	12.711	12.839
Encuestables	63.272	63.573	64.014	64.235
- Encuestadas	58.372	58.614	57.825	59.186
- Ausencias, negativ., inaccesibles	4.900	4.959	6.189	5.049
<b>Porcentajes</b>				
Total	100,00	100,00	100,00	100,00
No encuestables	16,27	16,64	16,57	16,66
Encuestables	83,73	83,36	83,43	83,34
- Encuestadas	77,25	76,86	75,37	76,79
- Ausencias, negativ., inaccesibles	6,48	6,50	8,07	6,55

En el cuadro 1 figuran las viviendas seleccionadas en los cuatro trimestres del año, desglosadas en no encuestables y encuestables, clasificadas estas últimas en encuestadas y con falta de datos.

El tratamiento, dentro del proceso general de la encuesta, de las viviendas *no encuestables* y de las viviendas de cuyos ocupantes no se obtiene información difiere notablemente por las características e influencia sobre las estimaciones de ambos tipos de incidencia, como se verá a continuación.

Las tablas relativas a la falta de datos, denominadas genéricamente F.D., se encuentran en el apartado 2 del Anexo de la publicación.

#### 3.1 Desactualización del marco

Una vivienda se define como *no encuestable* en la EPA cuando en el momento de la encuesta está vacía, es una vivienda de temporada, está dedicada a otros fines (por ejemplo: local comercial), o es ilocalizable con la dirección que figura en el listado de selección. En cualquiera de estos casos el marco ha sufrido una desactualización o contiene errores y por tanto estas unidades pueden considerarse como *inclusiones erróneas en el marco*. Sin embargo, como son detectadas al realizar las entrevistas nunca se incluirán en la encuesta.

Estas viviendas no se sustituyen por otras *encuestables*. La disminución en el tamaño de muestra por este motivo se compensa con un incremento de la muestra teórica de viviendas en cada trimestre.

En la tabla F.D.1 del Anexo se presentan los datos de las viviendas no encuestables distinguiendo entre *capitales* y *resto de los municipios*, y entre *primera* y *sucesivas entrevistas*, ya que las viviendas seleccionadas permanecen en la muestra seis trimestres consecutivos<sup>1</sup>. Puede observarse que la desactualización se debe básicamente al elevado número de viviendas vacías, frente al cual resulta prácticamente despreciable el conjunto de las *dedicadas a otros fines* y las *ilocalizables*, como puede apreciarse en el gráfico 1. Este gráfico muestra, mes a mes, la evolución del porcentaje de viviendas vacías comparado con el porcentaje de la desactualización del marco debida a otras causas, en las que se suman las viviendas dedicadas a otros fines y las ilocalizables.

**Gráfico 1**  
**Desactualización del marco**

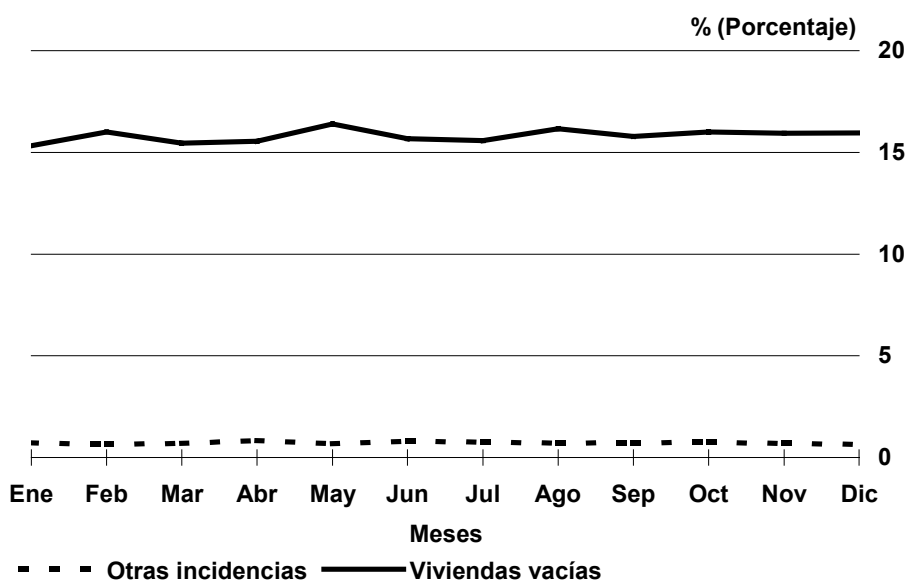

Se observa que el porcentaje de viviendas vacías se mantiene bastante estable a lo largo del año, como viene siendo habitual, situándose en un valor medio cercano al 16 por ciento, cifra similar a la de años anteriores.

<sup>1</sup> INE Encuesta de Población Activa. Informe Técnico. Diseño de la Encuesta y Evaluación de la Calidad de los Datos.

En los gráficos 2 y 3 se presenta la evolución del porcentaje de viviendas vacías mes a mes. En el primero se distingue entre primera y sucesivas entrevistas y en el segundo entre capitales y resto de municipios.

## Gráfico 2 Desactualización del marco Viviendas vacías

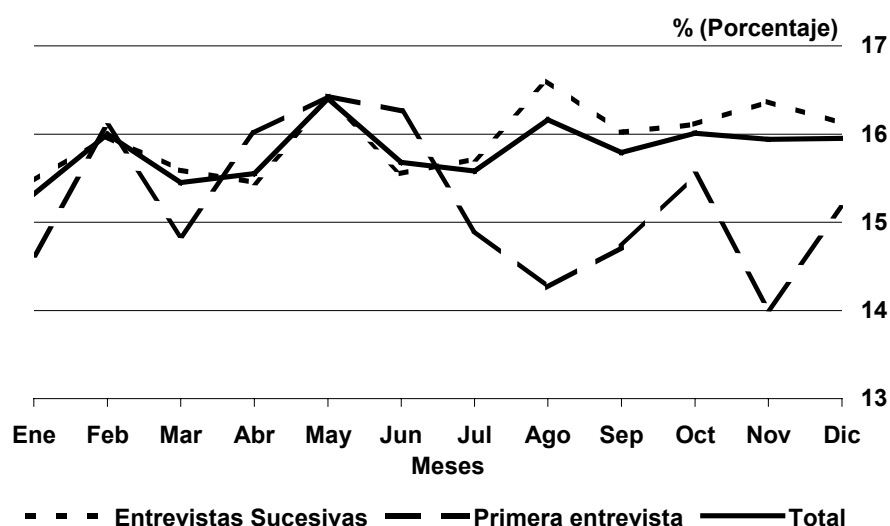

En la tabla F.D.1 se aprecia que los porcentajes de viviendas vacías en entrevistas sucesivas y en primera entrevista son bastante parecidos, aunque algo mayores en general (salvo en el segundo trimestre) para entrevistas sucesivas, al igual que en los últimos años.

Por lo que respecta a la comparación entre capitales y resto de municipios, de los datos de la tabla F.D.1 y del gráfico 3 se desprende que la desactualización es algo mayor en el resto de los municipios que en las capitales de provincia, algo más de un 3 por ciento, cifra muy parecida a la del año 2001.

Además de la actualización general del marco que se realiza con posterioridad a la fecha censal o padronal y con el fin de mantener la muestra actualizada, en cada uno de los períodos de la encuesta se actualiza la sexta parte de las secciones de la muestra, según unos turnos de rotación establecidos.

Esta actualización consiste en recorrer la sección a fin de proceder a dar de alta a edificios y viviendas de nueva creación, visitar las viviendas vacías y los locales comerciales, por si alguno de ellos hubiera pasado a ser vivienda habitada, y verificar los límites de la sección.

### Gráfico 3 Desactualización del marco Viviendas vacías

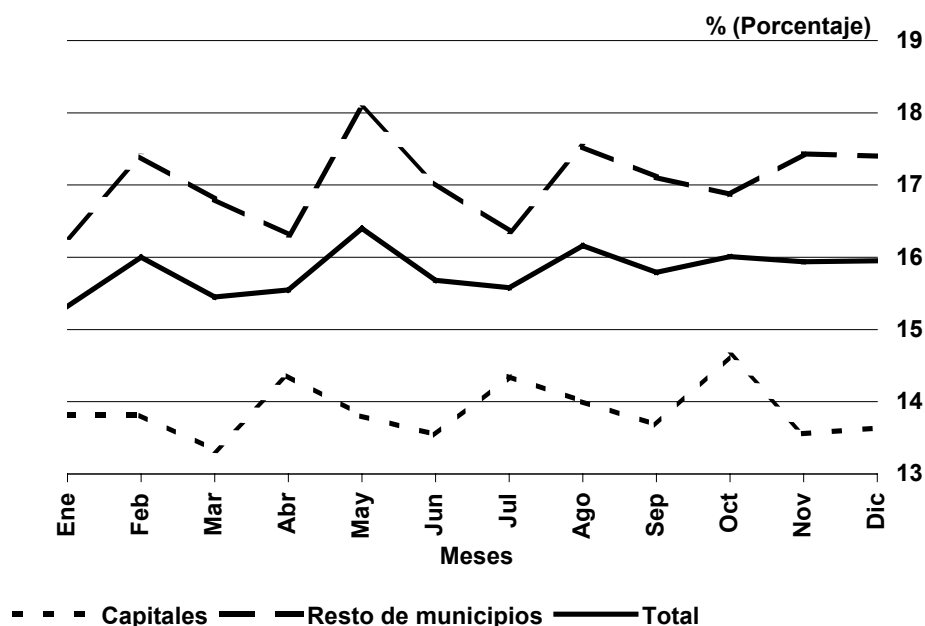

Dentro del programa de evaluación de las actualizaciones, con objeto de detectar errores cometidos en el proceso de actualización de las secciones de la muestra, se selecciona para un segundo recorrido una muestra de 192 secciones al año, de las cuales sólo se han investigado 151. Estas 41 secciones de diferencia no se han investigado debido a distintas incidencias surgidas en los trabajos de campo.

Las viviendas *no encuestables* según la entrevista original (E.O.), y *encuestables* según la entrevista repetida (E.R.) son en la realidad *omitidas* en el marco y por lo tanto no tienen ninguna probabilidad de pertenecer a la muestra.

Los resultados por estratos, expresados en porcentaje de las viviendas encuestables de las secciones seleccionadas para la evaluación, se recogen en el cuadro 2.

Se observa que el porcentaje de viviendas omitidas en el marco para el total de los estratos es muy pequeño, 0,95 por ciento, por lo que puede decirse que las actualizaciones se hacen en general bastante bien.

## 2. Omisiones de viviendas en el marco

Estrato	Secciones actualizadas en E.R.	Viviendas encuestables en E.R.	Viviendas no encuestables en E.O. y encuestables en E.R.	
			Total	Porcentaje
1	57	34.598	297	0,86
2	8	4.089	26	0,64
3	1	401	0	0,00
4	7	4.617	59	1,28
5	18	10.698	94	0,88
6	16	8.209	85	1,04
7	18	9.104	75	0,82
8	13	7.600	73	0,96
9	13	4.780	93	1,95
Total	151	84.096	802	0,95

### 3.2 Falta de respuesta

La falta de respuesta en una vivienda perteneciente al colectivo objeto de estudio puede deberse a la ausencia de sus ocupantes, a una negativa de los mismos a colaborar en la encuesta o a que la vivienda resulte inaccesible. Esta última incidencia se da cuando por circunstancias especiales, generalmente climatológicas, como inundaciones, nevadas, ..., no resulta posible acceder a la vivienda para realizar la entrevista. También se consideran como viviendas inaccesibles aquellas que, encontrándose en entrevistas posteriores a la primera, carecen de teléfono y no han podido ser visitadas por un entrevistador.

El gráfico 4 muestra la evolución, mes a mes, de la falta de respuesta. Se observa que de los distintos tipos de falta de respuesta (recogidos también en la tabla F.D.2 del Anexo) son las ausencias las que presentan una mayor incidencia. Se aprecia que en el tercer trimestre el porcentaje de ausencias es bastante mayor que en los otros tres, como es habitual, siendo esto debido a que el citado trimestre coincide con el periodo vacacional más usual de la población.

**Gráfico 4**  
**Falta de respuesta**

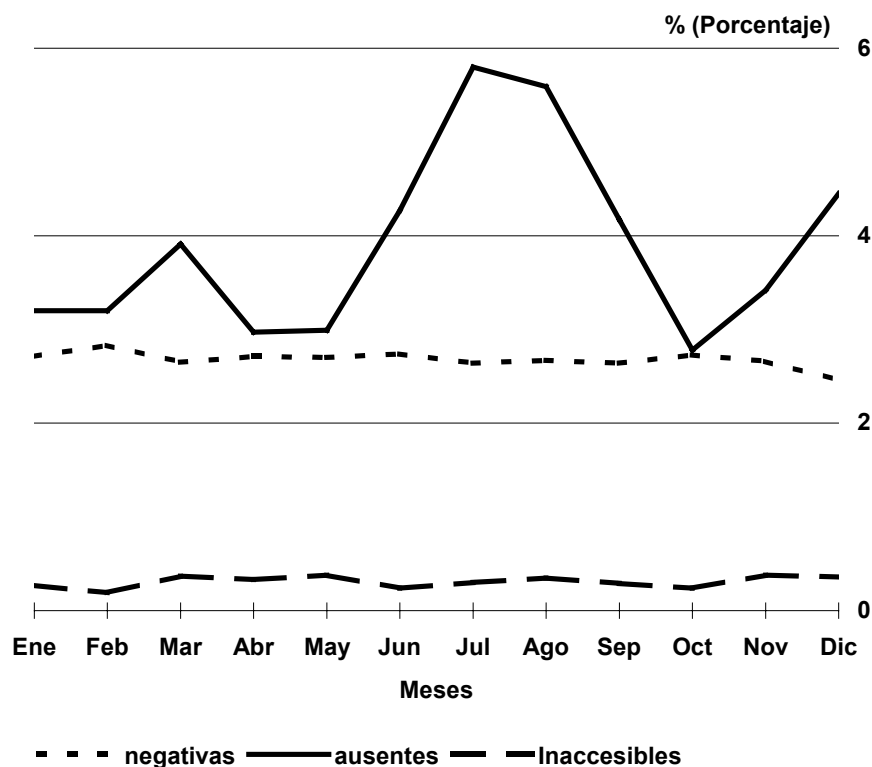

### 3.2.1 NEGATIVAS

La negativa se produce cuando todas las personas de 16 o más años que ocupan la vivienda se niegan a colaborar en la encuesta.

Si la negativa tiene lugar en el primer trimestre de colaboración se sustituye aleatoriamente la vivienda por una reserva de la misma sección, hasta encontrar un grupo que colabore o sea ausente o inaccesible. Cuando la negativa se produce en el segundo o posteriores trimestres de colaboración no se realiza sustitución alguna y se lleva a cabo una imputación con los datos del trimestre anterior, volviendo a ser visitadas las viviendas durante los restantes trimestres de permanencia en la encuesta (hasta seis) por si cambiaran de actitud o hubiera cambiado el grupo humano. Esta imputación sólo se efectúa la primera vez que se produce la negativa; si esta persiste en los trimestres siguientes supone pérdida de muestra.

Por tanto, las negativas en entrevistas sucesivas que se recogen en la tabla F.D.2 no son, en su mayoría, negativas por primera vez, sino que son negativas *arrastradas* de entrevistas anteriores.

De la tabla F.D.2 se desprende que el porcentaje medio de negativas por trimestre se sitúa en el 3,2 por ciento de las viviendas encuestables. Comparando esta cifra con las correspondientes a los años 2000 y 2001 se observa que el porcentaje de negativas ha ido disminuyendo poco a poco, pues en el año 2000 alcanzó un valor del 3,7 por ciento y en 2001 del 3,5 por ciento.

Cuando la negativa se produce por primera vez se cumplimenta un *cuestionario de negativas* con el fin de recoger algunos datos para evaluar posibles sesgos que puede ocasionar la falta de respuesta. Estos datos son: sexo, edad y relación con la persona de referencia de la vivienda de la persona que rehúsa ser entrevistada, y edad, sexo, estudios terminados, relación con la actividad, ocupación y rama de actividad para la persona de referencia.

En caso de que el grupo humano se niegue a proporcionar esta información se consulta información procedente de entrevistas anteriores (si hubiese colaborado anteriormente) o el Padrón Municipal.

### 3. Fuente de información de los cuestionarios de negativas

Procedencia	Trimestre			
	Primero	Segundo	Tercero	Cuarto
<b>Totales</b>				
Cuestionarios de negativas	1.314	1.353	1.365	1.315
Padrón o censo	301	287	244	303
Ficha de vivienda	192	217	202	167
Información directa	821	849	919	845
<b>Porcentajes</b>				
Cuestionarios de negativas	100,00	100,00	100,00	100,00
Padrón o censo	22,91	21,21	17,88	23,04
Ficha de vivienda	14,61	16,04	14,80	12,70
Información directa	62,48	62,75	67,33	64,26

En el cuadro 3 puede apreciarse que el número medio trimestral de *negativas por primera vez* se sitúa en torno al 65 por ciento del número total de negativas (ver tabla F.D.2), cifra similar a las de los últimos años.

Por otra parte, en el cuadro 3 bis puede observarse que se confirma la tendencia creciente de años anteriores en el porcentaje de personas que, habiéndose negado a colaborar en la encuesta, facilitaron los datos en el cuestionario de negativas. Este porcentaje se sitúa en un valor medio del 64 por ciento, valor superior en cuatro puntos al del año anterior.

Como ya se mencionó anteriormente, las viviendas que componen la muestra permanecen en ella seis trimestres consecutivos, renovándose cada trimestre la sexta parte de ellas de acuerdo con unos turnos de rotación establecidos.



#### 4. Negativas por primera vez según el número de entrevista al grupo humano

Número de entrevista al grupo humano	Trimestre			
	Primero	Segundo	Tercero	Cuarto
<b>Totales</b>				
Negativas por primera vez	1.314	1.353	1.365	1.315
Primera entrevista	970	984	972	976
Segunda entrevista	106	101	101	124
Tercera entrevista	75	82	88	65
Cuarta entrevista	61	53	88	64
Quinta entrevista	60	79	64	46
Sexta entrevista	42	54	52	40
<b>Porcentajes</b>				
Negativas por primera vez	100,00	100,00	100,00	100,00
Primera entrevista	73,82	72,73	71,21	74,22
Segunda entrevista	8,07	7,46	7,40	9,43
Tercera entrevista	5,71	6,06	6,45	4,94
Cuarta entrevista	4,64	3,92	6,45	4,87
Quinta entrevista	4,57	5,84	4,69	3,50
Sexta entrevista	3,20	3,99	3,81	3,04

En el cuadro 4 puede verse la distribución de las *negativas por primera vez* según el número de la entrevista al grupo humano en que han tenido lugar.

Si se observa el cuadro 4bis puede apreciarse que en torno al 73 por ciento de las familias que se niegan por primera vez a colaborar en la encuesta lo hacen en la primera entrevista, valor coincidente con el del año 2001. Alrededor del 87 por ciento lo hace en una de las tres primeras entrevistas, valor coincidente igualmente con el del año 2001.

Si se comparan las cifras de negativas en primera entrevista del cuadro 4 y de la tabla F.D.2, se observa que entre las mismas existen ciertas diferencias. Los datos de la tabla F.D.2 corresponden a negativas de viviendas que se encuentran en secciones en las que por turno de rotación corresponde primera entrevista, mientras que en el cuadro 4 se presentan las negativas por primera vez, que incluyen las que se han producido en viviendas que están tanto en primera entrevista como en entrevistas sucesivas, en caso de que se haya dado algún cambio de grupo humano, por lo que las cifras no son comparables.

Los datos sobre la persona de referencia de las viviendas que se negaron a facilitar la información de la EPA por primera vez se presentan en las tablas F.D.3.1 a F.D.3.5. En conjunto se observa que el porcentaje de casos en que no pudieron obtenerse los datos del cuestionario de negativas (no consta) es bastante elevado, en especial para las características rama de actividad y ocupa-

ción, en las que se supera ampliamente el 70 por ciento, como tradicionalmente viene ocurriendo.

En la tabla F.D.3.6 se presenta la distribución de las negativas según el número de personas mayores de 16 años en la vivienda. Puede observarse que el mayor porcentaje de negativas se da en las viviendas con dos personas, como también viene siendo habitual.

## 5. Negativas por primera vez según el motivo expresado entrevista al grupo humano

Motivo	Trimestre			
	Primero		Segundo	
	Total	Porcentaje	Total	Porcentaje
Total	1.314	100,00	1.353	100,00
No expresa motivo	388	29,53	373	27,57
Falta de interés	223	16,97	231	17,07
Exceso de molestia	178	13,55	193	14,26
Temor o desconfianza	42	3,20	46	3,40
Fallecimiento o enfermedad	304	23,14	344	25,42
Otros	179	13,62	166	12,27

(Conclusión)

Motivo	Trimestre			
	Tercero		Cuarto	
	Total	Porcentaje	Total	Porcentaje
Total	1.365	100,00	1.315	100,00
No expresa motivo	434	31,79	405	30,80
Falta de interés	248	18,17	224	17,03
Exceso de molestia	212	15,53	189	14,37
Temor o desconfianza	40	2,93	45	3,42
Fallecimiento o enfermedad	265	19,41	274	20,84
Otros	166	12,16	178	13,54

Finalmente, en el cuadro 5 se presenta la distribución de las negativas por primera vez según el motivo expresado por la persona que rehusó la entrevista. Puede observarse que el mayor porcentaje de negativas corresponde, con un 30 por ciento, a *No expresa motivo*, siendo el segundo lugar para *Fallecimiento o enfermedad*, con un 22 por ciento, lo que parece confirmar la tendencia de años anteriores.

Los gráficos 5 y 6 presentan la evolución del porcentaje de negativas mes a mes. En el primero se distingue entre capitales y resto de municipios, y en el segundo entre primera y sucesivas entrevistas.

Analizando los datos de la tabla F.D.2 del Anexo puede verse que, según el tipo de municipio, el porcentaje de negativas es mayor en las capitales que en el resto de los municipios, siendo la diferencia trimestral media de alrededor de un punto.

Si atendemos al número de entrevista puede observarse que el porcentaje de negativas es mucho mayor en las secciones de primera entrevista que en las que se encuentran en entrevistas sucesivas, con una diferencia media trimestral de casi seis puntos. Este comportamiento es similar al de años anteriores.

El mayor porcentaje de negativas se produce, como puede verse en la tabla F.D.2, en las secciones de las capitales de provincia que están en primera entrevista, con un valor medio cercano al 9 por ciento.

## Gráfico 5 Falta de respuesta Negativas

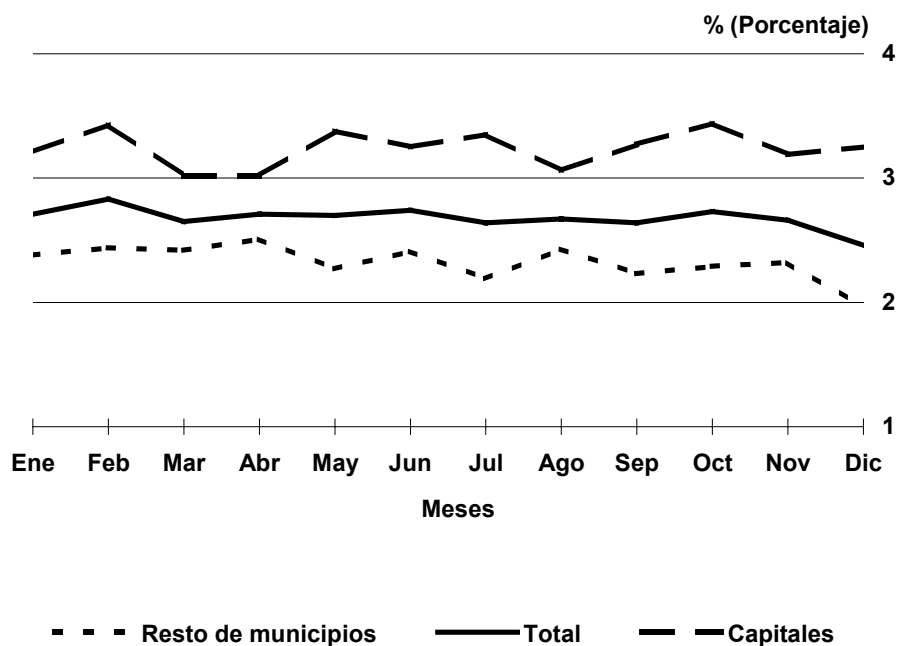

## Gráfico 6 Falta de respuesta Negativas

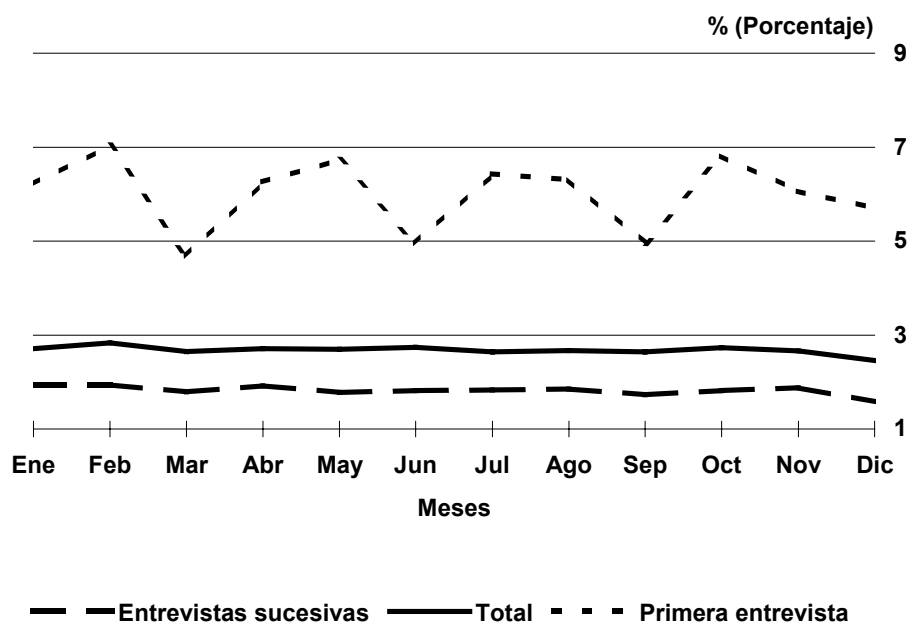

### 3.2.2 AUSENCIAS E INACCESIBLES

La ausencia se produce cuando no se encuentra en la vivienda ninguna persona del grupo que la ocupa en las sucesivas visitas que el entrevistador hace a la misma, durante el tiempo de permanencia en la sección.

Vivienda inaccesible es aquella a la que no se puede acceder a realizar la entrevista por especiales circunstancias climatológicas (nevadas, riadas, ...) o geográficas (cuando no existen vías transitables para llegar a la misma) o aquella en la que correspondiendo efectuar entrevista telefónica, por no estar la sección en primera entrevista, carece de teléfono.

En caso de que la falta de respuesta sea debida a ausencia temporal de los ocupantes de la vivienda o a la imposibilidad de acceso a la misma, el entrevistador repite sus visitas hasta obtener la información, si ello resulta posible. Si la causa de la inaccesibilidad es la ausencia de teléfono en la vivienda, se organiza posteriormente una ruta para recoger la información mediante entrevista personal, siempre que el número de viviendas en tales circunstancias no sea muy reducido, ya que en caso contrario se quedan sin visitar y se consideran como inaccesibles definitivamente.

De los datos de la tabla F.D.2 del Anexo se desprende que el porcentaje medio trimestral de ausencias alcanza el valor del 4,7 por ciento, valor muy similar, si bien ligeramente inferior, al de los dos años anteriores.

El gráfico 7 refleja mes a mes el porcentaje de ausencias distinguiendo entre capitales y resto de municipios. Al igual que ocurre con las negativas puede observarse que el porcentaje de ausencias es siempre mayor en las capitales que en el resto de los municipios, incrementándose esta diferencia en el tercer trimestre, como sucedía en años anteriores.

**Gráfico 7**  
**Falta de respuesta**  
**Ausencias**

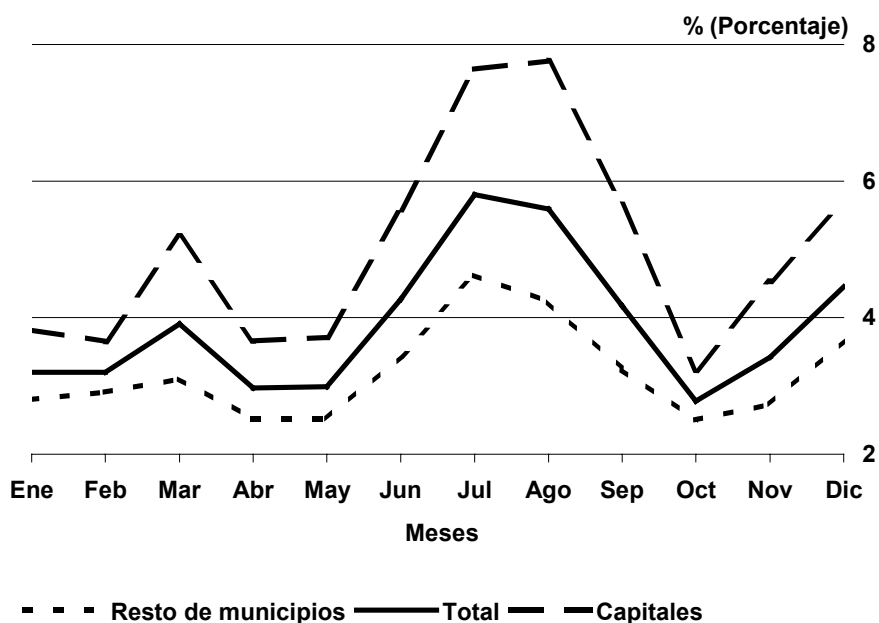

El gráfico 8 muestra la evolución del porcentaje de ausencias mes a mes, distinguiendo entre primera entrevista y sucesivas. En él puede verse que el porcentaje de ausencias en *primera entrevista* es siempre mayor que en *entrevistas sucesivas*, como ya es habitual, dándose la mayor diferencia igualmente en el tercer trimestre.

Como ocurre con las negativas, el mayor porcentaje de ausencias se da en las secciones de capital que se hallan en primera entrevista, con un valor medio del 8 por ciento.

## Gráfico 8

### Falta de respuesta

### Ausencias

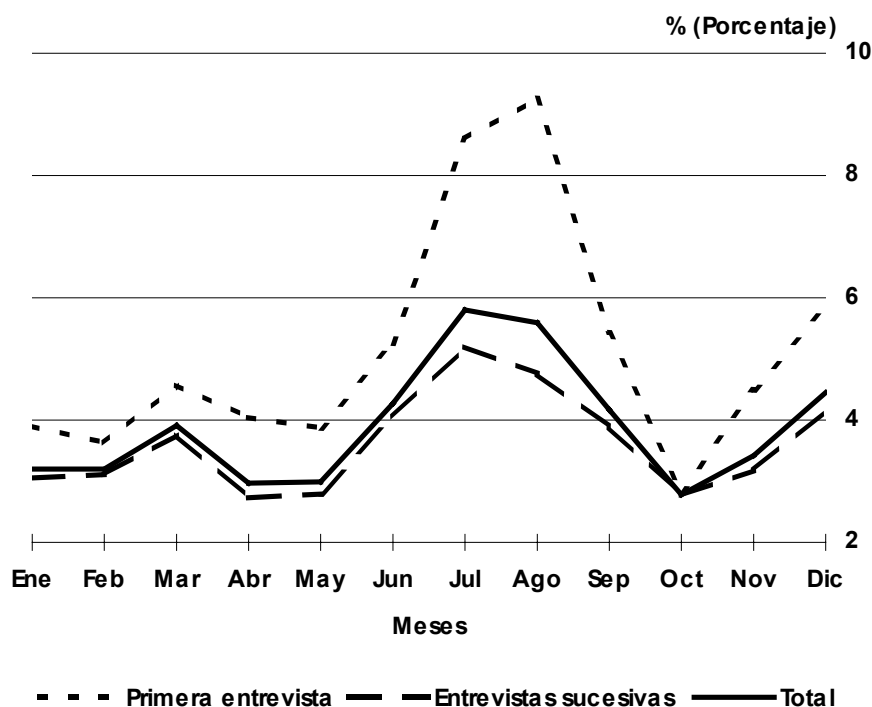

Por lo que respecta a las viviendas inaccesibles, representan por término medio el 0,37 por ciento de las viviendas encuestables y, dado su escaso número, no merecen más comentario.

### 3.3 Incidencias en la muestra por comunidades autónomas

En los cuadros 6.1 a 6.4 se presentan las incidencias registradas en las viviendas seleccionadas, para los cuatro trimestres del año, por comunidades autónomas.

En primer lugar, se observa que a nivel nacional el porcentaje medio de viviendas no encuestables se sitúa ligeramente por encima del 15 por ciento, mientras el correspondiente a las viviendas inaccesibles alcanza un valor del 0,30 por ciento, valores ambos parecidos a los del año anterior.

Analizando la desactualización del marco, destacan el País Vasco y Madrid, con algo más del 10 por ciento, como las comunidades con menor porcentaje medio anual de viviendas no encuestables. En el extremo opuesto sobresalen Baleares

y Extremadura con porcentajes de viviendas no encuestables en torno al 20 por ciento.

Si pasamos a estudiar la falta de respuesta, que incluye las negativas y las ausencias, observaremos que es el País Vasco, con un 17,5 por ciento, la comunidad con la mayor media anual de falta de respuesta. La menor falta de respuesta corresponde a La Rioja con una media anual del 4 por ciento.

Si se desglosa la falta de respuesta en sus componentes, observamos que el mayor porcentaje medio anual de negativas corresponde al País Vasco, con cerca de un 9 por ciento, seguido por Madrid casi un 6 por ciento. Entre las comunidades con menos negativas destaca Extremadura con poco más del 1 por ciento.

Por lo que respecta a las ausencias, son el País Vasco y Asturias las comunidades que más tienen, superando el 8 por ciento de media anual. En el extremo opuesto es Navarra, con un 0,40 por ciento, la comunidad con menor número de ausencias.

En cuanto a las viviendas inaccesibles, destacar que el País Vasco es la única comunidad que tiene un porcentaje medio anual superior al 1 por ciento.

## 6.1 Incidencias en la muestra por comunidades autónomas en porcentaje

1<sup>er</sup> trimestre

Comunidades autónomas	Viviendas			Incidencias en viviendas encuestables				
	Total	No encuestables	Encuestables	Total	Encuestadas	Negativas	Ausentes	Inaccesibles
<b>Total</b>	100,00	16,27	83,73	100,00	92,26	3,25	4,15	0,34
Andalucía	100,00	16,60	83,40	100,00	93,25	2,42	3,77	0,56
Aragón	100,00	18,68	81,32	100,00	93,03	2,54	4,22	0,21
Asturias (Principado de)	100,00	16,58	83,42	100,00	91,63	1,99	6,12	0,26
Baleares (Illes)	100,00	18,78	81,22	100,00	94,23	1,60	3,33	0,83
Canarias	100,00	15,54	84,46	100,00	90,46	4,31	4,38	0,85
Cantabria	100,00	15,20	84,80	100,00	95,37	2,58	2,05	0,00
Castilla y León	100,00	18,89	81,11	100,00	92,45	1,88	5,20	0,47
Castilla-La Mancha	100,00	17,71	82,29	100,00	92,71	2,08	4,79	0,42
Cataluña	100,00	15,41	84,59	100,00	90,24	6,09	3,47	0,20
Comdad. Valenciana	100,00	16,60	83,40	100,00	95,06	2,90	1,79	0,25
Extremadura	100,00	21,87	78,13	100,00	95,13	1,09	3,66	0,12
Galicia	100,00	16,73	83,27	100,00	94,57	1,93	3,16	0,34
Madrid (Comunidad de)	100,00	10,41	89,59	100,00	88,75	4,83	6,40	0,03
Murcia (Región de)	100,00	11,63	88,37	100,00	94,97	2,22	2,69	0,12
Navarra (C. Foral de)	100,00	12,86	87,14	100,00	95,34	3,51	1,00	0,14
País Vasco	100,00	10,53	89,47	100,00	82,88	8,47	8,49	0,17
Rioja (La)	100,00	17,26	82,74	100,00	96,12	2,28	1,60	0,00
Ceuta y Melilla	100,00	16,85	83,15	100,00	91,50	0,87	7,41	0,22



## 6.2 Incidencias en la muestra por comunidades autónomas en porcentaje 2º trimestre

Comunidades autónomas	Viviendas			Incidencias en viviendas encuestables				
	Total	No encuestables	Encuestables	Total	Encuestadas	Negativas	Ausentes	Inaccesibles
<b>Total</b>	100,00	16,64	83,36	100,00	92,20	3,26	4,17	0,37
Andalucía	100,00	16,92	83,08	100,00	92,87	2,56	4,16	0,41
Aragón	100,00	18,67	81,33	100,00	92,86	2,39	4,54	0,20
Asturias (Principado de)	100,00	17,29	82,71	100,00	90,74	2,13	6,92	0,21
Balears (Illes)	100,00	19,70	80,30	100,00	95,41	1,40	2,55	0,64
Canarias	100,00	15,30	84,70	100,00	90,94	3,99	4,22	0,85
Cantabria	100,00	16,16	83,84	100,00	96,05	1,59	2,35	0,00
Castilla y León	100,00	19,52	80,48	100,00	92,75	1,93	4,69	0,63
Castilla-La Mancha	100,00	17,44	82,56	100,00	92,49	1,98	4,85	0,69
Cataluña	100,00	16,07	83,93	100,00	90,70	6,08	2,73	0,48
Comdad. Valenciana	100,00	16,90	83,10	100,00	93,41	3,24	3,33	0,02
Extremadura	100,00	21,75	78,25	100,00	95,89	1,38	2,73	0,00
Galicia	100,00	17,29	82,71	100,00	94,54	2,05	3,12	0,29
Madrid (Comunidad de)	100,00	11,34	88,66	100,00	87,98	5,09	6,82	0,11
Murcia (Región de)	100,00	13,03	86,97	100,00	94,89	2,02	3,09	0,00
Navarra (C. Foral de)	100,00	11,90	88,10	100,00	95,77	3,74	0,49	0,00
País Vasco	100,00	10,21	89,79	100,00	83,01	8,14	8,27	0,58
Rioja (La)	100,00	18,22	81,78	100,00	97,37	1,37	1,26	0,00
Ceuta y Melilla	100,00	19,16	80,84	100,00	95,00	1,30	3,48	0,22

### 6.3 Incidencias en la muestra por comunidades autónomas en porcentaje 3<sup>er</sup> trimestre

Comunidades autónomas	Viviendas			Incidencias en viviendas encuestables				
	Total	No encuestables	Encuestables	Total	Encuestadas	Negativas	Ausentes	Inaccesibles
<b>Total</b>	100,00	16,57	83,43	100,00	90,33	3,17	6,12	0,37
Andalucía	100,00	16,81	83,19	100,00	90,15	2,72	6,85	0,28
Aragón	100,00	18,83	81,17	100,00	90,82	2,45	6,33	0,41
Asturias (Principado de)	100,00	17,28	82,72	100,00	86,13	2,22	11,45	0,21
Baleares (Illes)	100,00	18,78	81,22	100,00	94,23	1,86	2,54	1,36
Canarias	100,00	15,23	84,77	100,00	88,77	4,37	5,60	1,26
Cantabria	100,00	15,53	84,47	100,00	94,09	1,85	4,06	0,00
Castilla y León	100,00	20,50	79,50	100,00	91,27	1,92	6,39	0,41
Castilla-La Mancha	100,00	17,77	82,23	100,00	91,80	1,91	5,44	0,85
Cataluña	100,00	16,03	83,97	100,00	89,49	5,76	4,35	0,40
Comdad. Valenciana	100,00	16,02	83,98	100,00	91,61	2,74	5,32	0,33
Extremadura	100,00	21,24	78,76	100,00	95,57	1,43	3,01	0,00
Galicia	100,00	16,30	83,70	100,00	92,48	1,75	5,69	0,07
Madrid (Comunidad de)	100,00	11,25	88,75	100,00	84,28	4,79	10,89	0,03
Murcia (Región de)	100,00	14,01	85,99	100,00	91,61	1,87	6,52	0,00
Navarra (C. Foral de)	100,00	11,06	88,94	100,00	96,04	3,55	0,41	0,00
País Vasco	100,00	9,86	90,14	100,00	81,70	7,40	10,55	0,36
Rioja (La)	100,00	19,45	80,55	100,00	95,65	2,17	2,17	0,00
Ceuta y Melilla	100,00	19,65	80,35	100,00	95,85	2,40	1,75	0,00

## 6.4 Incidencias en la muestra por comunidades autónomas en porcentaje 4º trimestre

Comunidades autónomas	Viviendas			Incidencias en viviendas encuestables				
	Total	No encuestables	Encuestables	Total	Encuestadas	Negativas	Ausentes	Inaccesibles
<b>Total</b>	100,00	16,66	83,34	100,00	92,14	3,12	4,34	0,39
Andalucía	100,00	16,73	83,27	100,00	92,29	2,56	4,86	0,29
Aragón	100,00	18,56	81,44	100,00	90,98	2,59	5,69	0,74
Asturias (Principado de)	100,00	17,70	82,30	100,00	92,34	1,99	5,52	0,15
Baleares (Illes)	100,00	20,02	79,98	100,00	96,68	1,00	2,25	0,06
Canarias	100,00	14,13	85,87	100,00	87,84	3,32	6,18	2,67
Cantabria	100,00	15,16	84,84	100,00	94,88	2,31	2,81	0,00
Castilla y León	100,00	21,00	79,00	100,00	92,96	1,93	4,76	0,35
Castilla-La Mancha	100,00	17,16	82,84	100,00	91,56	1,94	5,37	1,12
Cataluña	100,00	16,00	84,00	100,00	90,91	5,73	3,06	0,30
Comdad. Valenciana	100,00	16,36	83,64	100,00	95,12	2,92	1,94	0,02
Extremadura	100,00	20,99	79,01	100,00	96,03	1,09	2,89	0,00
Galicia	100,00	16,92	83,08	100,00	94,37	1,78	3,80	0,05
Madrid (Comunidad de)	100,00	11,65	88,35	100,00	88,09	5,33	6,55	0,03
Murcia (Región de)	100,00	14,28	85,72	100,00	94,51	1,59	3,90	0,00
Navarra (C. Foral de)	100,00	11,91	88,09	100,00	96,64	3,29	0,07	0,00
País Vasco	100,00	10,15	89,85	100,00	84,51	7,79	7,43	0,28
Rioja (La)	100,00	18,59	81,41	100,00	95,80	2,27	1,93	0,00
Ceuta y Melilla	100,00	22,06	77,94	100,00	96,80	2,28	0,91	0,00

## 4. Encuesta de evaluación

La encuesta de evaluación de calidad de la EPA, puesta en marcha con carácter experimental en 1970, persigue un doble objetivo:

- Controlar el trabajo de los entrevistadores que intervienen en la EPA.
- Evaluar la calidad de los resultados.

Para ello se ha seguido el modelo matemático elaborado por la Oficina de Censos de los Estados Unidos debido a Hansen, Hurwitz y Berstad, basado en la *entrevista repetida*. El procedimiento operativo, muy simple, consiste en repetir las entrevistas en una muestra de las viviendas seleccionadas para la encuesta original. Posteriormente se comparan los datos obtenidos en ambas ocasiones con objeto de investigar las inconsistencias y cuantificar los errores mediante la aplicación de diversos índices de calidad. El modelo de Hasen, Hurwitz y Berstad presupone que se obtienen en la segunda entrevista, o *entrevista repetida*, los valores verdaderos de las características en estudio. Aunque en la práctica es difícil comprobar si se ha alcanzado este objetivo, los datos de la entrevista repetida, obtenidos con más medios y mejores entrevistadores, se supone han de ser de superior calidad que los primitivos y permitirán basar en ellos todos los cálculos de errores y sesgos.

La comparación de los resultados obtenidos en la entrevista original (E.O.) con los obtenidos en la entrevista repetida (E.R.) permite evaluar dos grandes tipos de errores ajenos al muestreo que afectan a la calidad de los resultados:

**a) Errores de cobertura**, producidos por la omisión o inclusión errónea de unidades en la encuesta original.

**b) Errores de contenido**, que afectan a las características investigadas de las personas encuestables.

El trabajo de campo se lleva a cabo por entrevistadores especializados que realizan la entrevista repetida a lo sumo quince días después de la original, refiriéndose los datos de ambas entrevistas al mismo período de tiempo.

La encuesta de evaluación es semestral. La muestra se estructura en dos submuestras, denominadas A y B. Para la selección de la submuestra A se han formado con todos los bloques de la encuesta, salvo los correspondientes a Ceuta y Melilla, veintiseis itinerarios de diez bloques aproximadamente cada uno. Cada semana de las veintiseis en que se considera dividido el semestre se selecciona aleatoriamente uno de estos itinerarios, evaluándose la sección correspondiente a cada bloque. Puesto que cada bloque es un conjunto de secciones asignado a un entrevistador de la EPA, al finalizar un semestre se habrá investigado en la submuestra A una sección de cada entrevistador.

Para la selección de la submuestra B se formaron con los bloques que cubren el ámbito peninsular de la encuesta, es decir, eliminando los correspondientes a las provincias insulares y a Ceuta y Melilla, ochenta y una zonas de tres bloques aproximadamente cada una. Cada semana del semestre se selecciona aleatoriamente una de ellas, y se evalúa, igualmente, una sección de cada uno de los tres bloques de la zona seleccionada.

La selección de esta submuestra se controla para evitar que un mismo bloque sea seleccionado para las submuestras A y B simultáneamente en la misma semana.

Tanto en las secciones de la submuestra A como en las de la B, se repite la entrevista en la mitad de las viviendas. La media de viviendas seleccionadas al semestre, en el conjunto de las dos submuestras, oscila en torno al dos y medio por ciento de la muestra de la EPA.

El cuadro 7 recoge las incidencias en las viviendas visitadas en E.R., donde se incluyen las seleccionadas inicialmente en la muestra más las visitadas para sustituir incidencias en las anteriores.

## 7. Incidencias en la muestra de E.R.

Viviendas en la E.R.	Primer semestre		Segundo semestre	
	Total	Porcentaje	Total	Porcentaje
Visitadas	3.382	100,00	2.937	100,00
No encuestables	551	16,29	561	19,10
Encuestables	2.831	83,71	2.376	80,90
- Encuestadas	2.090	61,80	1.661	56,55
- Con falta de respuesta	741	21,91	715	24,34

Para comparar la falta de respuesta en la E.R. y en la E.O., en el cuadro 8 se presentan las distribuciones porcentuales de la misma para las viviendas encuestables de E.O. y de E.R. Se recuerda que en este cuadro los datos de E.O. para cada uno de los semestres se han obtenido calculando la media de los dos trimestres que componen aquellos, debido a la distinta periodicidad de la E.O. y la E.R., trimestral para la primera y semestral para la segunda. Puede observarse que el porcentaje de falta de respuesta es mucho mayor en E.R. que en E.O., como viene siendo habitual, debiéndose tal diferencia fundamentalmente a las ausencias, que son las que mayor incidencia tienen en la falta de respuesta. La diferencia en el porcentaje de ausencias entre E.O. y E.R. se encuentra en un valor medio algo superior al 15 por ciento. En relación con este hecho es conveniente resaltar que los agentes de E.R. realizan sus entrevistas con mayores limitaciones de tiempo, ya que no residen en la provincia y permanecen menos tiempo en la sección.

## 8. Distribución porcentual de las viviendas encuestables en E.O. y en E.R.

Viviendas	Primer semestre		Segundo semestre	
	E.O.	E.R.	E.O.	E.R.
Encuestables	100,00	100,00	100,00	100,00
Encuestadas	92,23	73,83	90,40	69,91
Falta de respuesta	7,77	26,17	8,76	30,09
- Negativas	3,26	7,84	3,15	8,38
- Ausentes	4,16	18,09	5,23	21,63
- Inaccesibles	0,36	0,25	0,38	0,08

El cuadro 9 recoge las concordancias y discrepancias en cuanto a cobertura de viviendas entre E.O. y E.R. en valores absolutos y porcentuales. Del análisis del mismo se puede obtener como conclusión la alta concordancia existente entre ambas entrevistas, cuestión que se ve reflejada en la diferencia bruta (indicador del porcentaje de error), con un valor medio anual en torno al 0,90 por ciento.

## 9. Errores de cobertura de viviendas

Viviendas	Primer semestre		Segundo semestre	
	Total	Porcentaje	Total	Porcentaje
Visitadas en E.R.	3.382	100,00	2.937	100,00
Encuestables en E.O. y en E.R.	2.828	83,62	2.373	80,80
Encuestables en E.O. y no en E.R. (2)	28	0,83	23	0,78
Encuestables en E.O. y no en E.R. (3)	3	0,09	3	0,10
No encuestables ni en E.O. ni en E.R.	523	15,46	538	18,32
Diferencia neta (2) – (3)	25	0,74	20	0,68
Diferencia bruta (2) + (3)	31	0,92	26	0,89

En las viviendas encuestadas en E.R. no se puede aprovechar generalmente toda la información para evaluar los errores de contenido, debido a que algunas de estas viviendas no han sido encuestadas en E.O. por las diversas causas que se recogen en el cuadro 10.

## 10. Incidencias en E.O. de viviendas encuestadas en E.R.

Viviendas	Primer semestre		Segundo semestre	
	Total	Porcentaje	Total	Porcentaje
Visitadas	3.382	100,00	2.937	100,00
Encuestadas en E.R. y E.O.	2.016	59,61	1.600	54,48
Encuestadas sólo en E.R.	74	2,19	61	2,08
No visitadas en E.O.	0	0,00	1	0,03
Negativas en E.O.	1	0,03	1	0,03
Ausentes en E.O.	48	1,42	41	1,40
Inaccesibles en E.O.	22	0,65	15	0,51
No encuestables en E.O.	3	0,09	3	0,10

Los cuestionarios que se procesan informáticamente, y que permiten realizar el análisis de los errores de cobertura de las personas y de los errores de contenido en las distintas características de la encuesta, son únicamente los correspondientes a las viviendas cuyos ocupantes han sido entrevistados tanto en la E.R. como en la E.O.

En otro orden de cosas, es preocupación del INE obtener los datos de la mejor fuente de información posible. Así, en la EPA los datos sobre personas que habitan en la vivienda se solicitan de la persona de referencia y, en todo caso, de

una persona adulta entre los residentes, no obteniéndose información en aquellas viviendas que no cumplen estos requisitos.

En el cuadro 11 se presentan los datos sobre el informante obtenidos en las viviendas en que se realizaron las dos entrevistas. Aproximadamente, en el 45 por ciento de las viviendas de E.O. los datos se obtuvieron de la persona de referencia, siendo este porcentaje superior en cinco puntos en la E.R. La información fue facilitada por la misma persona en las dos entrevistas en casi un 71 por ciento de las viviendas.

El hecho de que el número de viviendas entrevistadas en E.O. y en E.R. que figura en los cuadros 10 y 11 no coincida en general, es debido a la utilización de distintas fuentes para la obtención de los mismos. El cuadro 10 se obtiene del resumen de los partes de trabajo recogidos en campo, mientras que los datos del cuadro 11 se obtienen una vez que los cuestionarios de E.O. y E.R. han pasado el proceso informático.

## 11. Datos del informante

Viviendas	Primer semestre		Segundo semestre	
	Total	Porcentaje	Total	Porcentaje
Entrevistadas en E.O. y en E.R.	2.004	100,00	1.604	100,00
Informante en E.O.				
No consta	0	0,00	0	0,00
Persona de referencia	946	47,21	782	48,75
Otra persona	1.058	52,79	822	51,25
Informante en E.R.				
No consta	1	0,05	0	0,00
Persona de referencia	1.061	52,94	848	52,87
Otra persona	942	47,01	756	47,13
Igual informante en E.O. y en E.R.	1.376	68,66	1.165	72,63

## 5. Cobertura de personas

Las personas que habitan viviendas en las que se ha podido realizar la entrevista tanto para la encuesta original como para la encuesta de evaluación se clasifican en una de las tres clases siguientes:

- Personas cotejables
- Personas omitidas
- Personas erróneamente incluidas

Las personas cotejables son aquellas que ambos agentes han considerado encuestables. De estas personas se posee, por tanto, información de E.O. y de E.R.

Las personas omitidas son aquellas cuyos datos ha recogido el agente de E.R., por considerarlas encuestables, pero de las cuales no existe información en la E.O.

Las personas erróneamente incluidas son aquellas que figuran en el cuestionario de la encuesta original y que el agente de E.R. no ha incluido en la encuesta de evaluación, por no considerarlas encuestables.

Tanto las omisiones como las inclusiones erróneas se consideran errores en la cobertura de las personas, basándose en la hipótesis de que la información de la entrevista repetida es de mejor calidad que la de la entrevista original.

La evaluación de la cobertura de personas se basa exclusivamente en los ocupantes de las viviendas *encuestables* en las que se ha realizado la E.O. y la E.R., pudiendo apreciarse en el cuadro 12 que tal cobertura es buena.

En dicho cuadro se presentan las diferencias neta y bruta, interpretándose la primera como un indicador del sesgo y la segunda como un indicador del total de errores cometidos.

Del análisis de los datos se desprende que el sesgo es pequeño, pues alcanza, en valor absoluto, un promedio anual de 0,27 por ciento, mientras que la diferencia bruta se sitúa en torno al 1,6 por ciento en promedio anual, cifra ligeramente menor que la del año 2.001.

No obstante el escaso número de las personas omitidas y de las erróneamente incluidas, en las tablas C.P.1 a C.P.6 del Anexo figuran las distribuciones de las mismas por edad, sexo, estado civil y relación con la actividad económica.

### 12. Cobertura de personas de 16 y más años

Personas	Primer semestre		Segundo semestre	
	Total	Porcentaje	Total	Porcentaje
Entrevistadas en E.R.	4.893	100,00	3.848	100,00
- Cotejables	4.860	99,33	3.807	98,93
- Omitidas (3)	33	0,67	41	1,07
Entrevistadas en E.O.	4.898	100,10	3.832	99,58
- Erróneamente incluidas (5)	38	0,78	25	0,65
Diferencia neta (5)-(3)	5	0,10	-16	-0,42
Diferencia bruta (5)+(3)	71	1,45	66	1,72



# 6. Errores de contenido

## 6.1 Presentación de resultados

Los errores de contenido se analizan a partir de la información suministrada en las dos entrevistas por las personas clasificadas como cotejables. Informáticamente se comparan los cuestionarios de E.O. y de E.R. de estas personas, determinando en qué medida difieren las dos series de datos. Para facilitar el análisis se confeccionan dos tipos de tablas: las tablas de concordancia y las tablas de indicadores de calidad.

Para una característica C con K modalidades la tabla de concordancia responde al siguiente formato general:

— E.R.	E.O.	Total personas	$M_1$	$M_2$	...	$M_j$	...	$M_k$
Total personas	n	$n_{\cdot 1}$	$n_{\cdot 2}$	...	$n_{\cdot j}$	...	$n_{\cdot k}$	
$M_1$	$n_{1\cdot}$	$n_{11}$	$n_{12}$	...	$n_{1j}$	...	$n_{1k}$	
$M_2$	$n_{2\cdot}$	$n_{21}$	$n_{22}$	...	$n_{2j}$	...	$n_{2k}$	
..	...	...	..	...	...	...	...	
..	...	...	...	...	...	...	...	
..	...	...	...	...	...	...	...	
$M_i$	$n_{i\cdot}$	$n_{i1}$	$n_{i2}$	...	$n_{ij}$	...	$n_{ik}$	
..	...	...	..	...	...	...	...	
..	...	...	..	...	...	...	...	
..	...	...	...	...	...	...	...	
$M_k$	$n_{k\cdot}$	$n_{k1}$	$n_{k2}$	...	$n_{kj}$	...	$n_{kk}$	

$n_{ij}$  representa el número de personas clasificadas en la modalidad  $M_i$  según E.R. que en E.O. habían sido clasificadas en la modalidad  $M_j$ .

En la diagonal principal figura el número de personas idénticamente clasificadas en ambas entrevistas en cada modalidad.

Estas tablas permiten estudiar el trasvase de población entre modalidades debido a errores de contenido.

A partir de la tabla de concordancia se puede extraer para cada modalidad  $M_i$  de la característica C una tabla de doble entrada como se muestra a continuación:

	E.O.	Con la Modalidad M <sub>i</sub>	Sin la Modalidad M <sub>i</sub>	Total
E.R.				
Con la Modalidad M <sub>i</sub>		a	b	a + b
Sin la Modalidad M <sub>i</sub>		c	d	c + d
TOTAL		a + c	b + d	n

siendo:

**n** el total de personas clasificadas en ambas entrevistas respecto de la característica de referencia.

**a** el número de personas clasificadas en la modalidad M<sub>i</sub> en ambas entrevistas.

**b** el número de personas clasificadas en la modalidad M<sub>i</sub> en E.R. y en otra distinta en E.O.

**c** el número de personas clasificadas en la modalidad M<sub>i</sub> en E.O. y en otra distinta en E.R.

**d** el número de personas que no se han clasificado en M<sub>i</sub> en ninguna de las entrevistas.

En base a esta tabla reducida se definen los siguientes indicadores de calidad:

**a) Porcentaje de idénticamente clasificados**

$$P.I.C.(M_i) = \frac{a}{a+b} \cdot 100$$

Varía entre cero y cien. Es un indicador de la estabilidad de respuesta. Su valor óptimo, cien, expresa que todas las personas pertenecientes según E.R. a la modalidad M<sub>i</sub> se clasificaron de igual forma en E.O.

**b) Índice de cambio neto**

$$I.C.N.(M_i) = \frac{c-b}{a+b} \cdot 100$$

Puede ser positivo (c>b) o negativo (c<b). Mide el sesgo de respuesta de la encuesta expresado como porcentaje del número de personas pertenecientes a M<sub>i</sub> según E.R. Puesto que para su cálculo no se tiene en cuenta la distinta pondera-

ción de los datos de cada estrato, este índice sólo puede ser interpretado como indicador del sesgo y no como un estimador.

**c) Tasa de diferencia neta**

$$\text{T.D.N. } (M_i) = \frac{c - b}{n} \cdot 100$$

**d) Índice de cambio bruto**

$$\text{I.C.B. } (M_i) = \frac{c + b}{a + b} \cdot 100$$

Su valor puede ser nulo o positivo. Es un indicador de la varianza de respuesta expresado como porcentaje del número de personas pertenecientes a  $M_i$  en la E.R. Sirve como medida de los errores que se han cometido en esa modalidad.

**e) Tasa de diferencia bruta**

$$\text{T.D.B. } (M_i) = \frac{c + b}{n} \cdot 100$$

De la definición de estos indicadores se desprende que si no hay errores de contenido en una modalidad, el P.I.C. toma el valor cien y los dos índices y las dos tasas el valor cero.

También es inmediato ver que puede coexistir un P.I.C. pequeño, incluso nulo, con un sesgo cero. Esto ocurre cuando los errores se compensan y  $b=c$ . En cambio el I.C.B. sólo puede tomar el valor cero si  $b=c=0$ , esto es, si no hay ningún error de contenido.

Para comparar la calidad general de las distintas características evaluadas se utiliza el **índice de consistencia global**, que se define para una característica determinada C como:

$$\text{I.C.G. } (C) = \frac{\sum_i n_{ii}}{n} \cdot 100$$

---

## **6.2 Análisis de las características evaluadas**

Se han obtenido tablas de concordancia para las siguientes características (apartado 4 del Anexo):

### **a) De la población de 16 y más años**

- Edad
- Estado civil
- Nacionalidad
- Nivel de formación
- Relación con la actividad económica

### **b) De la población económicamente activa**

- Edad y sexo
- Estado civil
- Nivel de formación
- Situación profesional
- Ocupación
- Rama de actividad

### **c) De los activos ocupados**

- Horas trabajadas en la actividad principal
- Número de horas trabajadas igual o diferente del habitual
- Causas de tiempo de trabajo semanal diferente del habitual
- Tiempo que llevan trabajando ininterrumpidamente en el empleo actual
- Asalariados por tipo de contrato o relación laboral
- Asalariados con contrato temporal según Sector Público o Privado y tiempo de duración del mismo.

### **d) De los parados**

- Sexo
- Sector económico
- Tiempo que llevan buscando empleo

Las tablas de indicadores de calidad (ver apartado 5 del Anexo) sólo se han obtenido para las características que presentan una desagregación menor:

**a) Para la población de 16 y más años**

- Edad
- Estado civil
- Nacionalidad
- Nivel de formación
- Relación con la actividad económica

**b) Para la población económicamente activa**

- Situación profesional
- Ocupación
- Rama de actividad

**c) De los activos ocupados**

- Horas trabajadas en la actividad principal
- Número de horas trabajadas igual o diferente del habitual.

---

6.2.1 EDAD, ESTADO CIVIL, NACIONALIDAD Y NIVEL DE FORMACION

Los resultados obtenidos para estas características en los dos semestres del año y los indicadores de calidad correspondientes se presentan en las tablas C.1 a C.4 e I.1 a I.4 del Anexo.

Las modalidades de la característica *edad* presentan porcentajes de idénticamente clasificados (P.I.C.) bastante altos, como viene siendo habitual, pues todas se encuentran por encima del 91 por ciento. Los índices de cambio neto, indicadores del sesgo, son pequeños y no tienen una tendencia definida y, en cuanto a los índices de cambio bruto, se mantienen en valores igualmente pequeños.

Respecto al *estado civil* puede verse en la tabla I.2 del Anexo que las modalidades *solteros*, *casados* y *viudos* presentan porcentajes de idénticamente clasificados bastante más altos que la modalidad *separados o divorciados*, que tiene P.I.C. relativamente bajos (en torno al 81 por ciento). De todos modos, hay que resaltar que el P.I.C. de esta última modalidad ha ido mejorando con el tiempo, pues en 1.999 superaba ligeramente el 75 por ciento, con lo que en tres años ha aumentado seis puntos. Para las tres primeras modalidades tanto los índices de cambio neto como los de cambio bruto son pequeños, mientras que son moderados para la modalidad *separados o divorciados*.

La característica *nacionalidad*, introducida este año por primera vez, presenta P.I.C. muy altos para la modalidad *española* (ver tabla I.3 del Anexo), modalidad en la que se clasifica casi el 99 por ciento del total de clasificados (ver tabla C.3 del Anexo). Las otras dos modalidades son pues muy minoritarias, especialmen-

te *española y otra*, por lo que sus indicadores no pueden considerarse muy significativos. Los P.I.C. de la modalidad *extranjera* son relativamente altos, pero los de *extranjera y otra* son muy bajos.

Por lo que respecta a los índices de cambio neto y bruto puede observarse que los correspondientes a la modalidad *española* son muy pequeños, correspondiendo los mayores a *española y otra*.

En cuanto al *nivel de formación* cabe destacar, en primer lugar, el escaso número de personas que se clasifican, tanto en E.O. como en E.R. (ver tablas C.4 del Anexo), en las modalidades *Formación e inserción laboral con título de secundaria de 2ª etapa* y *Doctorado*, pero especialmente en la primera de ellas, dándose el caso de que en el segundo semestre no se ha clasificado ninguna persona en la E.R. en la misma.

En la tabla I.4 del Anexo puede observarse que los P.I.C. más altos corresponden a las modalidades *Educación superior, excepto doctorado* y *Educación primaria*, alcanzando valores del 83 y el 78 por ciento, respectivamente. Por lo que se refiere a los índices de cambio neto y bruto, se aprecia que sin ser excesivamente elevados son, desde luego, bastante mayores que los correspondientes a las características *edad y estado civil*.

Para comparar la calidad general de las cuatro características analizadas anteriormente, en el cuadro 13 se presentan los índices de consistencia global (I.C.G.) de las mismas. Se observa que es la característica *nacionalidad* la que presenta los I.C.G. más altos, seguida por *estado civil* y *edad*, siendo *nivel de formación* la que presenta los peores índices, con un 73 por ciento de media.

### 13. Índices de consistencia global

Característica	Primer semestre	Segundo semestre
Edad	95,35	96,19
Estado civil	97,09	97,55
Nacionalidad	99,05	99,21
Nivel de formación	76,48	69,54

Si nos fijamos en las tablas C.4 del Anexo observaremos que entre las distintas modalidades de la característica *nivel de formación* existen trasvases de población que, en determinados casos, llegan a ser importantes. Así, por ejemplo, de las personas que en E.R. se clasificaron como *analfabetos* hay, como media, un 36 por ciento que en E.O. fueron clasificados en la modalidad de *educación primaria*. También resultan significativos los trasvases de población entre las modalidades *educación secundaria, primera etapa* y *educación primaria*, pues, como puede observarse, cerca de un 28 por ciento de las personas que fueron clasificadas en E.R. en la modalidad *educación secundaria, primera etapa*, se clasificaron en E.O. en la modalidad *educación primaria*, mientras que un 16 por ciento de los clasificados en E.R. en *educación primaria* se clasifican en E.O. en *educación secundaria, primera etapa*, siendo este último trasvase el más impor-

tante cuantitativamente, ya que es en la modalidad *educación primaria* donde se incluye la mayor parte de los clasificados en E.R.

Estas discrepancias son debidas fundamentalmente al frecuente cambio de los planes de estudios, que hace difícil encuadrar un determinado nivel de estudios en la clasificación que se utiliza de los mismos y, por tanto, complica su codificación.

Por otra parte, la tradicional tendencia de las personas a elevar su status social declarando un mayor nivel de formación en la E.R. no queda clara, pues el comportamiento es diferente en los dos semestres, como puede apreciarse en el cuadro 14.

#### **14. Personas con nivel de estudios diferente en las dos entrevistas**

Nivel de estudios	Primer semestre	Segundo semestre
Superior en E.R.	456	641
Superior en E.O.	685	516

#### 6.2.2 RELACIÓN CON LA ACTIVIDAD ECONÓMICA

La Encuesta de Población Activa clasificaba hasta ahora a las personas en tres grandes grupos según su relación con la actividad económica: *activos*, *inactivos* y *población contada aparte*. La supresión del servicio militar obligatorio ha motivado la desaparición de la *Población contada aparte* a partir de este año. Los resultados obtenidos para esta característica en los dos semestres del año se presentan en las tablas C.5 e I.5 para el total de la población de 16 y más años, C.6 para los varones y C.7 para las mujeres.

Para el total de la población de 16 y más años, el porcentaje de idénticamente clasificados para los *activos* se sitúa casi en el 94 por ciento, valor similar al que se alcanza en el caso de los *inactivos*. Ambas modalidades presentan sesgos e índices de cambio bruto pequeños en los dos semestres.

La modalidad *parados* viene presentando sistemáticamente uno de los más bajos porcentajes de idénticamente clasificados, alcanzando un valor medio cercano al 55 por ciento, inferior al de años anteriores. En cuanto al sesgo, puede observarse en la tabla I.5 que es pequeño en ambos semestres, mientras que el índice de cambio bruto ha aumentado respecto al de años anteriores.

Esta modalidad es tradicionalmente una de las más difíciles de recoger, ya que para establecer la condición de parado ha de contestarse a una extensa batería de preguntas, lo que puede favorecer la aparición de discrepancias entre ambas entrevistas. Además, a partir de este año se ha modificado la definición del *desempleo* para adaptarla al Reglamento 1897/2000 de la Comisión Europea, lo cual ha podido influir en el empeoramiento de los indicadores.

Los cuadros 15 y 16 muestran los trasvases de población entre las submodalidades *parados que buscan primer empleo* y *parados que han trabajado anteriormente*, expresados como porcentaje del total de E.R. en cada una de ellas. En el caso de los que fueron clasificados como *parados que buscan primer empleo* en E.R., puede verse que del total de los mismos cerca de un 9 por ciento, como media, se clasificaron como *ocupados*, un 12 por ciento como *parados que han trabajado anteriormente* y un 38 por ciento como *inactivos*, la mayoría de estos en las submodalidades de *estudiantes* y *labores del hogar*, en la E.O. Por otra parte, del total de clasificados como *parados que han trabajado anteriormente* en E.R., un 15 por ciento se clasifican como *ocupados*, un 2,5 por ciento como *parados de primer empleo* y casi un 31 por ciento como *inactivos*, la mayor parte de estos últimos en la submodalidad de *labores del hogar*, en la E.O. Estos trasvases son parecidos a los observados en los últimos años, si bien se advierte que ha aumentado el trasvase a la modalidad *inactivos* para ambos tipos de parados.

### **15. Parados que buscan primer empleo en E.R. según E.O. Porcentajes.**

Modalidad en E.O.	Primer semestre	Segundo semestre
Ocupados	12,00	5,13
Parados		
- Buscan primer empleo	34,00	48,72
- Han trabajado anteriormente	14,00	10,26
Inactivos	40,00	35,90
- Estudiantes	20,00	10,26
- Labores hogar	12,00	15,38
- Otros inactivos	8,00	5,13

### **16. Parados que han trabajado anteriormente en E.R. según E.O. Porcentajes.**

Modalidad en E.O.	Primer semestre	Segundo semestre
Ocupados	13,92	16,29
Parados		
- Buscan primer empleo	2,93	2,25
- Han trabajado anteriormente	55,68	48,88
Inactivos	28,94	32,58
- Estudiantes	7,33	3,93
- Labores hogar	13,92	20,79
Otros inactivos	6,23	6,18



Los índices de consistencia global se presentan en el cuadro 17.

## 17. Índices de consistencia global

Característica	Primer semestre	Segundo semestre
Relación con la actividad	93,14	92,54
Varones	95,00	94,04
Mujeres	91,43	90,82
Activos	95,68	96,05
- Varones	96,06	96,22
- Mujeres	94,96	95,76
Inactivos	87,91	87,20
- Varones	89,55	89,24
- Mujeres	87,34	86,31

El índice de consistencia global de la característica *relación con la actividad* se obtiene considerando sólo sus principales modalidades (*activos e inactivos*), alcanzando un valor similar al del año 2001.

El índice de consistencia global es mayor en el grupo de *activos* que en el de *inactivos*, seguramente debido a las dificultades que origina el hecho de clasificar a las personas en grupos que no son mutuamente excluyentes dentro de los inactivos, como incapacitados, jubilados y labores del hogar.

Si se observan las tablas C.5 del Anexo puede apreciarse que, dentro del colectivo de los que se consideran *inactivos* en ambas entrevistas, existen trasvases de población importantes entre algunas de sus modalidades. Así, por ejemplo, un 31 por ciento, en promedio, de las personas clasificadas como *incapacitados* en E.R. son *jubilados* en E.O., mientras que de los clasificados en *otras situaciones* en E.R. el 25 por ciento son *jubilados* en E.O. y el 37 por ciento son *labores del hogar* en E.O. No obstante, hay que advertir que estos trasvases son cuantitativamente de poca importancia, ya que el número de personas clasificadas en E.R. en las mencionadas modalidades es bastante pequeño.

### 6.2.3 POBLACIÓN ECONÓMICAMENTE ACTIVA

La población económicamente activa la componen aquellas personas de 16 ó más años que tienen un empleo en la semana de referencia de la encuesta y aquellas otras que, sin tenerlo, están buscándolo o se encuentran a la expectativa de alguno.

Para este grupo de personas se estudian las siguientes características: *edad, sexo, estado civil, nivel de formación, situación profesional, ocupación y rama de actividad*. Los resultados se presentan en las tablas C.8 a C.14 y en las I.6 a I.8 (éstas corresponden a las tres últimas características) del Anexo.

Los índices de consistencia global toman los valores del cuadro 18.

## 18. Índices de consistencia global

Característica	Primer semestre	Segundo semestre
Edad	97,77	97,85
- Varones	91,16	86,74
- Mujeres	88,57	89,97
Estado civil	96,14	95,81
- Varones	89,65	85,33
- Mujeres	86,93	87,37
Nivel de formación	65,64	59,69
- Varones	70,89	64,79
- Mujeres	73,94	72,06
Situación profesional	89,72	90,96
Ocupación	74,32	75,08
Rama de actividad	84,54	86,87

Comparando los índices de *nivel de formación* y *estado civil* con los de estas mismas características para la población de 16 y más años (cuadro 13) se observa que son mayores los correspondientes a esta última, sólo un poco en el caso del *estado civil* y, bastante, del orden de diez puntos porcentuales, en el caso del *nivel de formación*.

El índice de consistencia global de la característica *situación profesional* se sitúa alrededor del 90 por ciento. En esto influye la buena calidad de los índices en la modalidad *asalariados* (ver tabla I.6 del Anexo), que recoge más del 80 por ciento de las personas clasificadas según esta característica. Las modalidades *miembros de cooperativas* y *ayudas familiares* son las que presentan los P.I.C. más bajos.

Si nos fijamos en las tablas C.12 del Anexo observaremos que, al igual que en años anteriores, existen trasvases entre las distintas modalidades, siendo los más destacables los que se producen entre *ayudas familiares* y *empresarios sin asal.* y *trabajadores independientes* y *asalariados*, ya que del total de clasificados en E.R. en la modalidad *ayudas familiares* casi un 37 por ciento se clasifican en E.O. como *empres. sin asalariados* y *trabajadores ind.* y otro 16 por ciento como *asalariados*. No obstante, la repercusión de estos trasvases es muy pequeña, dado el escaso número de personas clasificadas en la modalidad *ayudas familiares*.

En cuanto a la característica *ocupación* puede observarse que el índice de consistencia global se sitúa alrededor del 75 por ciento. Los indicadores de calidad son en general peores que los de otras características evaluadas, debido a la complejidad propia en la clasificación de esta característica.

En la tabla I.7 puede verse que los P.I.C. más bajos corresponden a *empleados de tipo administrativo y a técnicos y profesionales de apoyo*, como viene siendo habitual, y los más altos a *técnicos y profesionales científicos e intelectuales y a fuerzas armadas*, si bien en esta última modalidad son muy pocas las personas que se clasifican.

En cuanto a los sesgos, puede verse que son pequeños sin una tendencia determinada, y los índices de cambio bruto no son excesivamente altos.

Para la característica *rama de actividad* el índice de consistencia global presenta un valor medio del 86 por ciento. Las modalidades que presentan los P.I.C. más bajos (ver tabla I.8 del Anexo) son las de *industrias extractivas y producción y distribución de energía eléctrica, gas y agua*, y las que presentan los más altos son *intermediación financiera, hostelería, agricultura, ganadería, ..y educación*, todas ellas con P.I.C. por encima del 90 por ciento.

#### 6.2.4 POBLACIÓN OCUPADA

La población ocupada la componen todas aquellas personas de 16 ó más años que durante la semana de referencia han tenido un trabajo por cuenta ajena o ejercido una actividad por cuenta propia. En este grupo de personas se estudian las siguientes características: *horas trabajadas, trabajan igual o diferente número de horas al habitual, motivos de trabajar diferente número de horas al habitual y tiempo que llevan trabajando ininterrumpidamente en el empleo actual*. Además, para los ocupados asalariados se estudia la característica *tipo de contrato*, y para los asalariados con contrato temporal, *duración del mismo según sector público o privado*. Los resultados se recogen en las tablas C.15 a C.20 del Anexo.

### 19. Índices de consistencia global

Característica	Primer semestre	Segundo semestre
Horas trabajadas	68.42	68.95
Trabajan igual o diferente número de horas al habitual	84,11	83,83

Los índices de consistencia global, para las dos primeras características, se presentan en el cuadro 19, pudiendo observarse que en promedio son algo más bajos que los del año 2001.

En los cuadros 20 y 21 se muestran los porcentajes de idénticamente clasificados para las modalidades de *horas trabajadas y motivos de trabajo semanal inferior al habitual*, respectivamente.

En la característica *horas trabajadas* la modalidad que presenta mayor porcentaje de idénticamente clasificados es la de *40 o más horas*, como es habitual,

clasificándose en la misma el 68 por ciento, como media, de los ocupados en E.R. clasificados por número de horas trabajadas.

En cuanto a los *motivos de trabajo semanal inferior al habitual* es importante destacar que del total de ocupados que trabajaron menos horas de las habituales, casi el 90 por ciento se clasificaron en la modalidad *vacaciones, permisos, fiestas*, correspondiendo a la misma unos P.I.C. bastante altos, como puede apreciarse en el cuadro 21. En este cuadro no aparecen las modalidades en que no se clasificó ninguna persona (ver tabla C.17 del Anexo).

## 20. Horas trabajadas (P.I.C.)

Modalidad	Primer semestre	Segundo semestre
Menos de 20 horas	54,55	72,28
De 20 a 24 horas	37,29	41,30
De 25 a 29 horas	12,50	10,00
De 30 a 34 horas	37,50	41,75
De 35 a 39 horas	47,26	45,26
40 o más horas	80,42	78,11

## 21. Motivos de trabajo semanal inferior al habitual (P.I.C.)

Motivo	Primer semestre	Segundo semestre
Enfermedad, accidente o inca. Temp.	100,00	100,00
Permiso de maternidad o paternidad	100,00	0,00
Vacaciones, permisos, fiestas	95,89	98,31
Otros motivos	66,67	57,14

El cuadro 22 muestra la distribución porcentual según E.O. de los ocupados que según E.R. trabajaron en la semana igual número de horas al habitual. Puede observarse que, de los mismos, cerca de un 12 por ciento trabajaron en E.O. menos horas de las habituales, en la mayor parte de los casos por vacaciones, permisos o fiestas, como ha ocurrido en años anteriores.

En las tablas I.9 e I.10 del Anexo se recogen los indicadores de calidad para estas características.

Respecto a la característica *tiempo que llevan trabajando ininterrumpidamente en el empleo actual* en el cuadro 23 se presentan los porcentajes de idénticamente clasificados. La modalidad que presenta los mejores P.I.C. es *seis años o más*, como viene siendo habitual, ya que es la modalidad más importante cuantitativamente, pues en ella se clasifica más del 50 por ciento del total de clasificados. El índice de consistencia global se sitúa cerca del 72 por ciento, con lo que se mantiene en los niveles de 2001.

Dentro de los ocupados, los asalariados son todas aquellas personas que trabajan para un empresario público o privado y que reciben por ello alguna remuneración, ya sea en dinero o en especie.

En las tablas C.19 y C.20 del Anexo se presentan los resultados de las características *asalariados por tipo de contrato o relación laboral y asalariados con contrato temporal, según sector público o privado, y tiempo de duración del mismo*. Los P.I.C. de ambas características se presentan en los cuadros 24 y 25.

## 22. Distribución según E.O. de los ocupados en E.R. cuyo trabajo semanal ha sido el habitual

Causa de trabajo semanal inferior al habitual según E.O.	Primer semestre	Segundo semestre
Trabajan igual número de horas al habitual	87,44	86,86
Trabajan diferente número de horas al habitual	12,56	13,14
Trabajan inferior número de horas al habitual	11,79	11,88
Conflicto laboral	1,03	0,00
Regulación de empleo	0,00	0,00
Paro parcial	0,06	0,00
Enfermedad	1,42	1,17
Permiso de maternidad	0,06	0,08
Vacaciones, permisos, fiestas	8,25	8,54
Otras causas	0,97	2,09

## 23. Tiempo que llevan trabajando ininterrumpidamente en el empleo actual (P.I.C.)

Modalidad	Primer semestre	Segundo semestre
Menos de 3 meses	51,77	56,80
De 3 a menos de 6 meses	51,14	48,44
De 6 a menos de 1 año	42,61	50,56
De 1 a menos de 2 años	42,66	48,78
De 2 a menos de 3 años	31,13	45,92
De 3 a menos de 6 años	52,04	64,90
6 años o más	90,34	92,36

Dentro de la característica *tipo de contrato o relación laboral*, se observa que la modalidad *duración indefinida* presenta P.I.C. más elevados que la modalidad *duración temporal*, continuando con la tendencia de años anteriores. Llama la atención los bajos valores obtenidos en la submodalidad *discontinuo* de la mo-

alidad *duración indefinida*, aunque también son muy pocas las personas clasificadas en la misma. Las distintas submodalidades de *duración temporal* presentan P.I.C. más bien bajos, pero tienen, salvo las *de obra o servicio y de otro tipo*, escasa importancia cuantitativa.

El I.C.G. de la característica *tipo de contrato o relación laboral* se encuentra, como media, cerca del 78 por ciento, con lo que ha disminuido algo respecto al de 2001.

## 24. Tipo de contrato o relación laboral (P.I.C.)

Modalidad	Primer semestre	Segundo semestre
Duración indefinida	90,92	89,49
Permanente	90,75	89,16
Discontinuo	22,22	20,00
Duración temporal	80,42	78,38
De aprendizaje, formac. o práctica	14,29	12,50
Estacional o de temporada	90,00	80,00
Cubre un período de prueba	0,00	0,00
Cubre ausencia de otro trabajador	40,00	57,14
De obra o servicio	51,35	56,25
Otro tipo	49,10	47,92

Por lo que respecta a la característica *duración del contrato temporal, según sector público o privado*, el índice de consistencia global se encuentra, en promedio, en el 72,5 por ciento, lo que supone un aumento de seis puntos respecto al año 2001. Los P.I.C. para las modalidades de la misma pueden verse en el cuadro 25.

## 25. Duración del contrato temporal (P.I.C.)

Modalidad	Primer semestre	Segundo semestre
Sector público	88,00	94,12
Menos de 6 meses	71,43	100,00
De 6 meses a menos de 1 año	66,67	40,00
De 1 a menos de 3 años	63,64	66,67
3 años o más	75,00	100,00
Sector privado	98,02	100,00
Menos de 6 meses	62,07	82,14
De 6 meses a menos de 1 año	77,55	77,27
De 1 a menos de 3 años	66,67	50,00
3 años o más	33,33	100,00

En primer lugar hay que decir que la mayor parte de los clasificados están incluidos en la modalidad de *sector privado*, en torno al 81 por ciento (ver tablas C.20 del Anexo), por lo que las submodalidades de *sector público* tienen poca importancia cuantitativa. En la modalidad de *sector privado*, que es en la que se clasifican la mayoría de los asalariados con contrato temporal, como ya hemos comentado, las submodalidades que presentan los P.I.C. más elevados son *de 6 meses a menos de 1 año* y *menos de 6 meses*. Dentro de esta misma modalidad (sector privado), en la submodalidad *3 años o más* se clasifica un número muy reducido de personas, lo que hace que para la misma el P.I.C. sea poco significativo.

#### 6.2.5 POBLACIÓN PARADA O DESEMPLEADA

Se considera paradas a todas las personas de 16 ó más años que, en la semana de referencia, reúnen simultáneamente las siguientes condiciones:

- No tienen trabajo.
- Lo están buscando, o si no lo hacen es porque han encontrado ya uno al que se incorporarán en fecha posterior a la semana de referencia.
- Están disponibles para trabajar.

De este grupo de activos, se evalúa por el procedimiento de entrevista repetida la calidad de las características *tipo de parado*, distinguiendo entre varones y mujeres, *sector económico* y *tiempo que llevan los parados buscando empleo* (tablas C.21 a C.23 del Anexo).

En el *tipo de parado* se distingue entre aquel que busca el primer empleo y el que ha trabajado anteriormente.

En el cuadro 26 se muestran los índices de cambio neto para los parados según sexo y tipo de parado, pudiendo observarse que no son muy altos, si bien, tanto para varones como para mujeres, son mayores para los que buscan primer empleo que para los que han trabajado anteriormente, sin tener tampoco una tendencia determinada, ya que en unos casos son positivos y en otros negativos. Por otra parte, en el cuadro 27 puede verse que el I.C.G. es, en promedio, muy similar para los varones y para las mujeres.

### 26. Índices de cambio neto por sexo y tipo de parado

Tipo de parado	Primer semestre	Segundo semestre
<b>Varones</b>		
Total	-2,17	-1,75
Buscan primer empleo	-18,18	-16,67
Han trabajado anteriormente	2,53	2,00
<b>Mujeres</b>		
Total	2,20	1,75
Buscan primer empleo	36,36	6,25
Han trabajado anteriormente	-5,00	-2,44

## 27. Índices de consistencia global

Característica	Primer semestre	Segundo semestre
Tipo de parado	91,26	92,11
- Varones	91,11	94,64
- Mujeres	93,41	91,23
Sector económico	82,26	82,43
Tiempo de búsqueda de empleo	47,62	49,48

En cuanto al *sector económico*, el I.C.G. alcanza un valor medio alrededor del 82 por ciento (cuadro 27), habiendo descendido algo respecto a los de años precedentes.

Hay que resaltar la baja calidad de la característica *tiempo de búsqueda de empleo*, con el menor índice de consistencia global de todas las evaluadas, el cual no llega al 50 por ciento en promedio.

### 6.2.6 CONCLUSIÓN

Del análisis de los cuadros anteriores se ha podido observar que, aun existiendo diferencias entre las distintas características, la calidad de los datos de la EPA se mantiene dentro de unos límites aceptables. Conviene señalar que la comparación E.O.-E.R. se realiza en el ordenador una vez que los datos de E.O. han sido sometidos a todo tipo de depuraciones, incluida la corrección automática y las imputaciones correspondientes. Se incluye una fila de *no consta* en las tablas de doble entrada para evitar presentar como discrepancias entre ambas entrevistas una ausencia de datos en E.R.

Por otra parte, cualquier diferencia entre E.O. y E.R. se contabiliza como error de contenido, aunque puede deberse a fallos de memoria o a discrepancias en la interpretación de la pregunta cuando el informante no es el mismo en las dos entrevistas. Asimismo en algunas características cuyas modalidades no son mutuamente excluyentes, la clasificación resulta difícil de concretar en la práctica.

## 6.3 Otra aplicación de la encuesta de evaluación

### 6.3.1 ESTUDIO DE LA INFLUENCIA DEL NUMERO DE ENTREVISTA EN LA CALIDAD DE LOS RESULTADOS.

A fin de investigar la posible influencia sobre la calidad de los resultados del número de entrevista (o lo que es lo mismo, del trimestre de colaboración) en que se encuentran los hogares, se ha separado la información E.O.- E.R. relativa a la población de 16 y más años en dos bloques, uno correspondiente a las sec-



ciones que en cualquiera de los trimestres de este año se encontraban en primera entrevista y otro que corresponde a aquellas secciones que en cualquiera de los trimestres se encontraban en entrevistas sucesivas, o sea, en entrevistas posteriores a la primera.

Para cada uno de los bloques aludidos se ha obtenido una tabla de concordancia de la característica *Relación con la actividad* y los correspondientes indicadores de calidad. Los resultados se presentan en los cuadros 28 a 30.

## 28. Personas de 16 y más años según E.O. y E.R. por relación con la actividad económica. Primera entrevista

Clasificación según E.O.	Total	Activos					Inactivos
		Total	Ocupados	Parados			
Clasificación según E.R.				Total	Buscan primer empleo	Han trabaj. antes	
Total personas	<b>1.475</b>	690	601	89	20	69	785
Activos							
Total	694	<b>643</b>	585	58	12	46	51
Ocupados	611	584	<b>576</b>	8	1	7	27
Parados							
- Total	83	59	9	<b>50</b>	11	39	24
- Buscan 1 <sup>er</sup> empleo	20	13	3	10	<b>10</b>	-	7
- Han trabajado antes	63	46	6	40	1	<b>39</b>	17
Inactivos	781	47	16	31	8	23	<b>734</b>

## 29. Personas de 16 y más años según E.O. y E.R. por relación con la actividad económica. Entrevistas sucesivas

Clasificación según E.O.	Total	Activos					Inactivos
		Total	Ocupados	Parados			
Clasificación según E.R.				Total	Buscan Primer empleo	Han Trabaj. antes	
Total personas	<b>7.156</b>	3.296	2.833	463	81	382	3.860
Activos							
Total	3.298	<b>3.034</b>	2.735	299	39	260	264
Ocupados	2.841	2.724	<b>2.673</b>	51	2	49	117
Parados							
- Total	457	310	62	<b>248</b>	37	211	147
- Buscan 1 <sup>er</sup> empleo	69	42	5	37	<b>26</b>	11	27
- Han trabajado antes	388	268	57	211	11	<b>200</b>	120
Inactivos	3.858	262	98	164	42	122	<b>3.596</b>

### 30. Indicadores de calidad.

#### Entrevista primera y sucesivas

	Porcentaje de idénticamente clasificados		Índice de cambio neto		Índice de consistencia global	
	Entrevista		Entrevista		Entrevista	
	Primera	Suces.	Primera	Suces.	Primera	Suces.
Relación con la actividad económica	-	-	-	-	93,36	92,65
Activos	92,65	92,00	-0,58	-0,06	-	-
- Ocupados	94,27	94,09	-1,64	-0,28	-	-
- Parados	60,24	54,27	7,23	1,31	-	-
Inactivos	93,98	93,21	0,51	0,05	-	-

Se puede observar, en primer lugar, que el índice de consistencia global y los P.I.C. de las diferentes modalidades son siempre algo mayores en primera entrevista que en entrevistas sucesivas, dándose la mayor diferencia, 6 puntos porcentuales, en el caso de los *parados*.

En cuanto al índice de cambio neto, se advierte que es mayor para todas las modalidades en primera entrevista, siendo en la modalidad *parados* donde se da igualmente la mayor diferencia (6 puntos porcentuales). El signo del I.C.N. es igual en primera y sucesivas entrevistas para las cuatro modalidades.

Por lo que se refiere a los trasvases de población entre modalidades (ver cuadros 28 y 29), y en concordancia con los valores de los indicadores de calidad, los mayores se dan en la modalidad *Parados*, que es aquella en la que se clasifica menor número de personas, tanto para primera como para sucesivas entrevistas. En concreto, el mayor trasvase de población se da entre *parados* e *inactivos*, pues en torno al 30 por ciento de los que se clasifican como parados en E.R. son clasificados como inactivos en E.O.

A la vista de estos resultados puede concluirse que el número de la entrevista no influye sustancialmente en la calidad de la encuesta, salvo para los parados, y, por tanto, que los entrevistadores hacen su trabajo del mismo modo, ya se trate de la primera entrevista o de entrevistas posteriores a esta, contrariamente a lo que en un principio podría pensarse, en el sentido de que pudieran hacer las primeras entrevistas con todo rigor y en las posteriores prestasen una menor atención.

Como, por otra parte, las primeras entrevistas se hacen mediante entrevista personal y las sucesivas se hacen por teléfono, con los resultados obtenidos podría decirse que tampoco el método de recogida de la información tiene una gran influencia sobre el resultado final.

# **Anexo**

---

# **1 Errores de muestreo**

## Tabla E.M. 1

### Población de 16 y más años por grupos de edad y sexo \*

Coeficientes de variación en porcentaje

Grupos de edad	Primer trimestre			Segundo trimestre		
	Total	Varones	Mujeres	Total	Varones	Mujeres
Total	-	0,01	0,00	-	0,01	0,00
De 16 a 19 años	0,02	0,04	0,04	0,02	0,04	0,03
De 20 a 24 años	0,01	0,02	0,02	0,01	0,02	0,02
De 25 a 54 años	0,01	0,02	0,00	0,01	0,02	0,00
55 y más años	0,00	0,00	0,00	0,00	0,00	0,00

(Conclusión)

Grupos de edad	Tercer trimestre			Cuarto trimestre		
	Total	Varones	Mujeres	Total	Varones	Mujeres
Total	-	0,00	0,00	-	0,00	0,01
De 16 a 19 años	0,02	0,03	0,02	0,02	0,03	0,03
De 20 a 24 años	0,01	0,02	0,01	0,01	0,02	0,02
De 25 a 54 años	0,00	0,00	0,00	0,01	0,00	0,02
55 y más años	0,00	0,00	0,00	0,00	0,00	0,00

\* Los coeficientes de variación de esta tabla son aproximadamente cero debido a la reponderación por grupos de edad y sexo utilizada en el cálculo de los factores de elevaciór

## Tabla E.M. 2

### Activos por grupos de edad y sexo

Coeficientes de variación en porcentaje

Grupos de edad	Primer trimestre			Segundo trimestre		
	Total	Varones	Mujeres	Total	Varones	Mujeres
Total	0,23	0,24	0,51	0,24	0,22	0,52
De 16 a 19 años	2,78	3,27	3,85	2,74	3,17	4,23
De 20 a 24 años	0,99	1,17	1,60	1,04	1,15	1,83
De 25 a 54 años	0,25	0,20	0,53	0,26	0,17	0,54
55 y más años	0,96	0,97	2,27	1,00	0,88	2,53

(Conclusión)

Grupos de edad	Tercer trimestre			Cuarto trimestre		
	Total	Varones	Mujeres	Total	Varones	Mujeres
Total	0,23	0,26	0,44	0,22	0,19	0,47
De 16 a 19 años	2,20	2,72	3,51	2,51	3,04	3,90
De 20 a 24 años	0,89	1,11	1,26	0,98	1,10	1,30
De 25 a 54 años	0,24	0,23	0,47	0,27	0,19	0,52
55 y más años	0,87	0,89	2,01	1,01	0,93	2,34

**Tabla E.M. 3****Activos por rama de actividad y sexo**

Coeficientes de variación en porcentaje

(Continúa)

Ramas de actividad	Primer trimestre			Segundo trimestre		
	Total	Varones	Mujeres	Total	Varones	Mujeres
Total	0,23	0,24	0,51	0,24	0,22	0,52
Agricultura, ganadería, caza y silvicultura	2,41	2,31	4,42	2,60	2,62	4,77
Pesca	12,81	13,34	19,85	11,63	12,36	17,62
Industrias extractivas	8,89	9,52	34,93	9,10	9,60	29,64
Industrias manufactureras	1,44	1,46	2,49	1,52	1,53	2,32
Producción y distribución en. eléctrica, gas y agua	6,78	6,83	15,72	5,57	6,19	13,22
Construcción	1,36	1,44	5,76	1,40	1,39	5,17
Comercio, repar. veh. motor y art. pers. y de uso domést.	1,23	1,53	1,63	1,17	1,64	1,77
Hostelería	2,25	3,03	2,39	2,49	2,81	3,10
Transporte, almacenamiento y comunicaciones	2,41	2,62	4,74	2,48	2,60	5,07
Intermediación financiera	3,34	4,32	4,61	3,37	4,13	5,14
Act. inmobiliarias y de alquiler; serv. empresariales	1,92	3,04	2,37	2,25	3,45	2,46
Admón. pública, defensa y seguridad social obligatoria	1,74	2,22	3,32	1,68	2,29	2,82
Educación	2,62	3,31	2,64	2,32	3,18	2,37
Act. sanitarias y veterinarias; serv. sociales	2,31	3,66	2,71	2,42	4,11	2,73
Otras actividades sociales y de serv. a la comunidad	2,43	3,69	2,76	1,89	2,88	3,11
Hogares que emplean personal doméstico	2,56	10,40	2,74	2,51	8,50	2,69
Organismos extraterritoriales	38,47	77,50	47,33	55,46	105,25	83,36
Parados que han dejado el empleo hace 3 años o más	3,86	7,19	4,32	3,50	7,10	4,01
Parados que buscan 1 <sup>er</sup> empleo	3,24	5,36	3,70	3,30	6,64	3,15

### Tabla E.M. 3

#### Activos por rama de actividad y sexo

Coeficientes de variación en porcentaje

(Conclusión)

Ramas de actividad	Tercer trimestre			Cuarto trimestre		
	Total	Varones	Mujeres	Total	Varones	Mujeres
Total	0,23	0,26	0,44	0,22	0,19	0,47
Agricultura, ganadería, caza y silvicultura	2,50	2,66	4,40	2,41	2,48	3,47
Pesca	12,07	13,03	17,16	10,58	11,45	16,57
Industrias extractivas	9,63	10,07	26,88	9,83	10,21	28,86
Industrias manufactureras	1,58	1,61	2,61	1,46	1,51	2,41
Producción y distribución en. eléctrica, gas y agua	5,61	6,15	12,53	7,48	7,63	14,34
Construcción	1,67	1,69	5,72	1,56	1,61	6,38
Comercio, repar. veh. motor y art. pers. y de uso domést.	1,25	1,59	1,72	1,26	1,66	1,76
Hostelería	2,24	2,54	2,82	2,46	2,65	3,01
Transporte, almacenamiento y comunicaciones	2,33	2,23	5,45	2,28	2,12	5,36
Intermediación financiera	3,78	4,03	5,63	3,20	4,03	4,53
Act. inmobiliarias y de alquiler; serv. empresariales	2,14	3,13	2,57	1,99	2,93	2,34
Admón. pública, defensa y seguridad social obligatoria	1,58	2,08	2,43	1,45	1,72	2,40
Educación	2,59	3,62	2,70	2,48	3,56	2,77
Act. sanitarias y veterinarias; serv. sociales	2,44	3,78	2,73	2,64	4,00	2,77
Otras actividades sociales y de serv. a la comunidad	2,43	3,78	3,50	2,29	3,36	2,83
Hogares que emplean personal doméstico	2,71	8,67	2,93	2,96	8,42	3,33
Organismos extraterritoriales	57,22	79,68	97,15	56,32	80,29	96,74
Parados que han dejado el empleo hace 3 años o más	3,77	7,36	4,39	4,12	8,78	4,23
Parados que buscan 1 <sup>er</sup> empleo	3,70	5,55	3,84	2,92	5,33	4,00

**Tabla E.M. 4**  
**Parados por sectores económicos y sexo**  
 Coeficientes de variación en porcentaje

Sectores económicos	Primer trimestre			Segundo trimestre		
	Total	Varones	Mujeres	Total	Varones	Mujeres
Total	1,64	2,06	1,68	1,47	2,14	1,88
Agricultura	6,90	8,14	8,28	6,37	8,14	8,18
Industria	4,34	5,34	6,53	4,15	5,74	6,78
Construcción	4,67	4,89	13,99	4,78	4,82	13,59
Servicios	1,77	3,26	1,81	2,60	3,98	2,88
Han dejado empleo hace 3 años o más	3,86	7,19	4,32	3,50	7,10	4,01
Buscan 1 <sup>er</sup> empleo	3,24	5,36	3,70	3,30	6,64	3,15

(Conclusión)

Sectores económicos	Tercer trimestre			Cuarto trimestre		
	Total	Varones	Mujeres	Total	Varones	Mujeres
Total	1,69	2,31	1,99	1,59	2,53	1,68
Agricultura	6,65	7,17	8,25	6,53	7,85	7,36
Industria	4,19	4,96	6,62	4,45	6,31	6,55
Construcción	4,39	4,49	13,12	4,78	4,84	14,36
Servicios	2,28	3,90	2,70	2,08	3,29	2,39
Han dejado empleo hace 3 años o más	3,77	7,36	4,39	4,12	8,78	4,23
Buscan 1 <sup>er</sup> empleo	3,70	5,55	3,84	2,92	5,33	4,00

**Tabla E.M. 5**  
**Inactivos por grupos de edad y sexo**  
 Coeficientes de variación en porcentaje

Grupos de edad	Primer trimestre			Segundo trimestre		
	Total	Varones	Mujeres	Total	Varones	Mujeres
Total	0,27	0,48	0,35	0,27	0,45	0,37
De 16 a 19 años	0,92	1,38	0,96	0,87	1,33	0,95
De 20 a 24 años	1,51	2,31	1,90	1,61	2,22	2,26
De 25 a 54 años	0,87	2,32	0,90	0,92	2,10	0,94
55 y más años	0,19	0,35	0,22	0,20	0,32	0,25

(Conclusión)

Grupos de edad	Tercer trimestre			Cuarto trimestre		
	Total	Varones	Mujeres	Total	Varones	Mujeres
Total	0,28	0,54	0,32	0,26	0,40	0,34
De 16 a 19 años	0,80	1,37	0,86	0,81	1,37	0,83
De 20 a 24 años	1,49	2,29	1,70	1,56	2,13	1,70
De 25 a 54 años	0,89	2,85	0,84	1,01	2,30	0,95
55 y más años	0,17	0,33	0,20	0,20	0,34	0,23



**Tabla E.M. 6**

**Población de 16 y más años según su relación con la actividad económica**

Coeficientes de variación en porcentaje por provincias

(Continúa)

Provincias	Primer trimestre					
	Activos	Ocupados	Parados			Inactivos
			Total	Buscan 1er empleo	Han trabaj. anteriorm.	
Total	0,23	0,27	1,64	3,24	1,81	0,27
Alava	2,85	2,90	13,23	34,45	15,63	3,92
Albacete	3,24	3,73	17,14	55,86	18,91	3,14
Alicante	2,05	2,50	9,85	26,15	10,45	2,50
Almería	4,27	4,14	16,99	25,45	19,39	5,14
Asturias	1,89	1,80	9,07	12,61	11,07	1,47
Ávila	4,43	3,64	25,12	42,16	25,76	3,53
Badajoz	1,60	2,05	5,38	17,05	5,84	1,67
Balears (Illes)	1,36	1,79	11,82	32,36	13,60	1,87
Barcelona	0,93	1,19	5,85	17,26	6,57	1,21
Burgos	3,20	3,08	20,52	36,83	22,47	3,51
Cáceres	2,59	2,90	9,48	15,47	10,80	2,50
Cádiz	1,44	2,50	6,98	13,96	7,55	1,63
Cantabria	1,63	1,87	8,57	16,99	11,44	1,63
Castellón	2,24	2,48	14,53	28,38	14,61	2,73
Ciudad Real	2,41	2,32	9,15	22,18	9,38	2,27
Córdoba	3,42	3,56	8,08	14,87	8,89	3,20
Coruña(A)	1,82	2,44	7,23	19,53	8,19	1,91
Cuenca	3,43	3,67	18,94	48,49	18,34	2,80
Girona	1,58	1,55	9,98	41,36	10,61	2,52
Granada	2,88	3,27	8,61	12,68	11,23	2,82
Guadalajara	5,91	5,55	17,16	43,23	21,47	5,32
Guipúzcoa	1,61	1,64	8,83	26,71	9,75	2,07
Huelva	3,41	3,69	13,90	22,80	14,19	3,41
Huesca	3,35	3,46	22,83	57,82	23,45	2,99
Jaén	2,44	3,02	8,41	12,27	9,96	2,49
León	3,03	2,89	10,61	16,42	12,23	2,33
Lleida	3,79	3,69	14,91	46,41	14,52	4,53
Lugo	2,72	2,41	14,22	21,26	15,93	2,68
Madrid	0,84	0,84	5,74	13,88	5,51	1,08
Málaga	2,05	2,41	9,98	20,71	11,95	2,14
Murcia	1,11	1,58	6,48	15,40	6,80	1,34
Navarra	1,15	1,42	11,85	33,55	11,79	1,40
Ourense	3,26	3,31	14,97	25,76	22,57	3,06
Palencia	3,93	4,32	16,28	25,96	16,62	3,16
Palmas (Las)	1,42	1,70	9,89	23,92	10,38	1,82
Pontevedra	2,35	2,16	9,57	19,06	9,84	2,67
Rioja (La)	1,61	2,11	14,52	39,97	13,41	1,76
S.C. de Tenerife	5,44	5,48	13,39	17,96	16,51	5,63
Salamanca	1,34	1,85	7,72	19,68	7,49	1,80
Segovia	5,10	5,60	13,33	26,55	16,75	4,94
Sevilla	2,74	4,22	7,78	15,22	7,89	3,33
Soria	3,48	3,55	24,80	46,61	27,40	4,07
Tarragona	1,95	2,09	9,59	25,53	9,73	2,96
Teruel	3,20	2,99	19,97	41,57	23,45	2,64
Toledo	2,20	2,33	8,16	20,41	8,44	2,37
Valencia	1,38	1,47	5,12	17,56	5,71	1,79
Valladolid	2,51	2,84	5,89	12,32	7,59	3,08
Vizcaya	1,76	2,03	9,62	16,84	10,10	1,92
Zamora	3,71	4,02	18,31	31,01	17,76	2,39
Zaragoza	1,46	1,44	10,52	35,14	11,76	1,50
Ceuta	8,47	7,93	26,73	43,29	39,60	6,28
Melilla	3,63	3,62	23,93	46,30	29,02	3,88

**Tabla E.M. 6**

**Población de 16 y más años según su relación con la actividad económica**

Coeficientes de variación en porcentaje por provincias

(Continuación)

Provincias	Segundo trimestre					
	Activos	Ocupados	Parados			Inactivos
			Total	Buscan 1er empleo	Han trabaj. anteriorm.	
Total	0,24	0,25	1,47	3,30	1,61	0,27
Alava	2,74	2,44	11,99	25,47	13,12	3,79
Albacete	3,49	3,21	16,39	36,01	16,67	3,59
Alicante	1,74	2,42	9,97	23,50	10,77	2,22
Almería	4,07	4,11	13,83	35,83	18,70	4,54
Asturias	1,38	1,36	9,07	13,54	9,43	1,10
Ávila	3,72	3,92	25,01	53,81	26,67	3,05
Badajoz	1,91	2,46	6,62	15,04	6,93	2,01
Baleares (Illes)	1,45	1,55	12,06	28,86	14,68	2,19
Barcelona	1,00	1,12	5,47	15,88	5,67	1,28
Burgos	2,77	3,43	15,88	26,78	17,28	3,20
Cáceres	2,44	3,01	7,95	18,28	10,31	2,27
Cádiz	1,35	2,78	5,86	11,51	5,88	1,70
Cantabria	1,45	1,72	9,85	16,76	11,39	1,49
Castellón	2,54	2,76	11,55	21,87	13,17	3,09
Ciudad Real	2,03	1,89	11,56	28,27	10,27	1,90
Córdoba	2,95	3,58	6,50	15,70	7,16	2,78
Coruña(A)	1,80	2,42	8,73	20,59	8,63	1,81
Cuenca	3,46	3,64	15,63	42,53	15,48	2,97
Girona	1,55	1,52	11,31	24,94	10,63	2,78
Granada	2,72	2,91	8,44	20,85	9,08	2,61
Guadalajara	5,99	5,99	16,36	30,69	24,85	5,52
Guipúzcoa	1,74	2,04	10,73	28,27	10,48	2,29
Huelva	2,94	4,00	10,50	22,21	10,77	3,18
Huesca	4,10	4,29	20,08	0,00	20,08	3,71
Jaén	2,41	3,25	7,79	18,09	9,03	2,40
León	3,21	2,84	13,43	18,65	14,68	2,31
Lleida	3,58	3,45	16,08	40,86	16,69	4,47
Lugo	2,61	2,58	10,48	27,58	12,87	2,67
Madrid	0,73	0,81	6,91	14,39	7,67	0,94
Málaga	1,62	2,08	7,95	19,13	9,51	1,74
Murcia	0,99	1,28	5,74	14,51	6,47	1,19
Navarra	1,15	1,27	11,30	31,69	9,90	1,39
Ourense	3,90	4,11	17,78	31,59	16,04	3,70
Palencia	3,44	4,30	18,12	24,69	19,93	3,04
Palmas (Las)	1,34	1,74	10,21	18,07	10,98	1,78
Pontevedra	2,13	2,00	7,42	13,23	8,56	2,41
Rioja (La)	1,59	1,96	10,76	26,79	10,85	1,78
S.C. de Tenerife	4,74	5,06	12,93	19,53	14,07	5,30
Salamanca	1,33	1,97	8,44	17,93	9,39	1,73
Segovia	2,93	3,20	12,74	26,77	13,73	3,10
Sevilla	3,18	3,50	4,81	12,74	5,63	3,96
Soria	3,55	3,79	19,17	32,86	19,94	4,12
Tarragona	2,12	2,02	9,91	30,86	10,57	3,45
Teruel	3,94	4,14	15,81	49,26	19,79	3,35
Toledo	1,98	2,17	9,99	22,46	10,58	2,19
Valencia	1,62	1,96	6,34	16,51	6,92	2,08
Valladolid	2,58	2,98	6,65	14,01	7,75	3,28
Vizcaya	1,77	1,82	9,77	14,81	10,73	1,91
Zamora	4,52	4,72	15,82	22,52	18,90	2,95
Zaragoza	1,72	1,97	10,89	35,51	11,53	1,82
Ceuta	5,32	6,85	34,77	37,23	44,77	4,06
Melilla	3,57	3,60	102,42	102,42	0,00	3,16

**Tabla E.M. 6**

**Población de 16 y más años según su relación con la actividad económica**

Coeficientes de variación en porcentaje por provincias

(Continuación)

Provincias	Tercer trimestre					
	Activos	Ocupados	Parados			Inactivos
			Total	Buscan 1er empleo	Han trabaj. anteriorm.	
Total	0,23	0,32	1,69	3,70	1,91	0,28
Alava	2,60	3,00	9,91	24,74	11,91	3,65
Albacete	2,37	2,88	13,13	27,06	14,96	2,58
Alicante	1,44	1,99	8,44	23,28	8,48	1,81
Almería	3,47	2,75	15,83	31,04	18,50	3,97
Asturias	1,60	1,44	8,44	11,95	9,60	1,30
Ávila	3,93	3,62	17,00	19,39	19,81	3,36
Badajoz	2,16	2,28	7,97	13,07	8,09	2,34
Balears (Illes)	1,14	1,29	7,50	26,27	8,96	1,91
Barcelona	0,86	0,88	5,93	18,24	6,23	1,17
Burgos	2,99	3,26	15,88	40,13	17,75	3,53
Cáceres	2,27	2,77	7,07	17,56	8,53	2,24
Cádiz	2,07	3,34	7,62	10,22	8,73	2,44
Cantabria	1,30	1,49	8,88	14,66	9,92	1,34
Castellón	2,55	2,84	12,83	28,23	13,30	3,13
Ciudad Real	2,22	1,89	11,19	25,78	10,40	2,13
Córdoba	2,54	3,33	4,89	16,60	5,96	2,47
Coruña(A)	2,36	2,41	7,98	20,80	6,65	2,51
Cuenca	3,49	3,59	14,99	29,52	18,30	3,01
Girona	1,51	1,75	14,30	43,05	12,38	2,77
Granada	2,82	3,11	9,68	12,51	10,32	2,80
Guadalajara	6,06	6,21	20,00	32,54	22,30	5,60
Guipúzcoa	1,64	2,02	11,49	29,50	12,87	2,24
Huelva	3,16	3,12	10,72	25,51	10,50	3,36
Huesca	4,66	5,10	18,04	72,38	18,91	4,56
Jaén	2,51	2,85	8,36	19,86	9,11	2,46
León	3,10	3,30	9,97	22,46	10,98	2,41
Lleida	3,93	3,72	21,12	42,40	20,56	4,57
Lugo	2,93	3,28	12,29	25,44	13,30	2,68
Madrid	0,92	1,04	7,06	13,68	7,79	1,21
Málaga	1,66	2,24	7,09	19,90	8,38	1,73
Murcia	0,94	1,67	10,86	16,79	12,88	1,15
Navarra	1,05	1,32	11,25	23,96	12,75	1,33
Ourense	4,15	3,83	19,99	28,15	20,90	4,02
Palencia	4,39	4,46	12,96	26,30	13,54	4,06
Palmas (Las)	1,74	1,97	8,28	19,20	9,02	2,29
Pontevedra	2,21	2,29	7,32	15,15	7,32	2,58
Rioja (La)	1,45	1,87	12,34	28,79	17,76	1,63
S.C. de Tenerife	4,75	7,25	17,14	18,45	22,28	4,94
Salamanca	1,33	1,83	8,74	13,33	10,18	1,77
Segovia	3,16	3,14	12,37	18,98	15,47	3,50
Sevilla	3,38	4,36	6,93	22,38	6,87	4,21
Soria	3,03	3,29	21,99	32,52	24,92	3,94
Tarragona	1,95	2,18	10,53	49,26	10,91	3,11
Teruel	4,80	4,86	19,41	54,39	20,68	4,13
Toledo	1,82	1,98	7,41	14,96	8,18	2,15
Valencia	1,44	1,38	5,88	16,97	6,71	1,88
Valladolid	2,45	3,13	6,33	17,14	6,97	3,26
Vizcaya	1,53	1,84	9,26	16,04	10,97	1,71
Zamora	4,62	4,88	15,39	17,57	19,88	2,96
Zaragoza	1,77	1,90	10,95	26,15	11,76	1,90
Ceuta	6,61	6,41	45,61	49,37	51,32	5,53
Melilla	3,43	3,84	56,60	102,39	54,49	3,33

**Tabla E.M. 6**

**Población de 16 y más años según su relación con la actividad económica**

Coeficientes de variación en porcentaje por provincias

(Conclusión)

Provincias	Cuarto trimestre					
	Activos	Ocupados	Parados			Inactivos
			Total	Buscan 1er empleo	Han trabaj. anteriorm.	
Total	0,22	0,35	1,59	2,92	1,80	0,26
Alava	2,25	2,03	16,69	34,69	18,55	3,26
Albacete	2,50	2,62	16,42	27,14	16,64	2,80
Alicante	1,63	2,06	7,57	21,53	9,45	2,05
Almería	3,59	4,27	17,43	29,79	16,79	4,34
Asturias	1,82	1,63	8,79	11,89	9,00	1,51
Ávila	3,37	3,33	11,11	29,25	13,96	3,07
Badajoz	1,78	1,98	4,63	15,29	5,76	1,88
Baleares (Illes)	1,46	1,65	8,06	28,04	8,11	2,12
Barcelona	0,81	1,16	5,38	17,87	5,74	1,11
Burgos	2,99	3,40	13,40	26,97	12,97	3,48
Cáceres	2,11	2,30	8,10	17,55	9,46	2,04
Cádiz	1,96	3,05	7,20	11,41	7,59	2,25
Cantabria	1,49	1,70	7,37	12,80	9,14	1,59
Castellón	2,25	2,30	8,43	21,81	9,13	2,82
Ciudad Real	2,59	2,58	8,59	20,28	10,00	2,42
Córdoba	2,36	2,98	8,67	18,49	10,23	2,27
Coruña(A)	2,29	2,51	6,92	15,59	6,75	2,53
Cuenca	3,81	3,99	14,17	29,97	15,74	3,20
Girona	1,39	1,58	10,75	20,62	12,59	2,33
Granada	2,67	3,57	6,98	15,97	8,15	2,66
Guadalajara	5,90	5,89	17,60	28,49	19,35	5,67
Guipúzcoa	1,71	2,07	11,15	29,35	12,40	2,29
Huelva	4,23	3,80	12,42	22,14	13,14	4,64
Huesca	4,60	4,76	19,51	0,00	19,51	4,43
Jaén	2,47	3,05	8,12	15,09	9,27	2,57
León	3,78	3,79	11,48	29,22	12,60	2,79
Lleida	3,02	3,11	20,62	57,96	22,98	3,55
Lugo	2,44	2,69	15,00	35,70	13,64	2,35
Madrid	0,90	1,07	7,59	11,30	8,46	1,16
Málaga	1,75	2,41	6,91	16,98	7,47	1,86
Murcia	0,75	1,24	6,18	15,63	8,44	0,95
Navarra	1,42	1,77	12,97	44,99	13,37	1,75
Ourense	3,12	3,17	11,44	30,82	14,08	2,90
Palencia	5,19	4,52	18,02	19,43	22,46	4,77
Palmas (Las)	1,89	2,01	6,81	21,67	8,27	2,54
Pontevedra	2,35	2,57	6,63	11,64	7,65	2,76
Rioja (La)	2,10	2,29	14,68	30,87	16,85	2,23
S.C. de Tenerife	4,23	5,66	13,50	17,14	15,96	4,29
Salamanca	1,60	1,95	5,85	16,57	6,00	2,15
Segovia	3,80	3,59	14,96	32,09	15,67	4,08
Sevilla	2,82	3,22	4,99	16,16	5,88	3,50
Soria	3,27	3,14	18,67	35,00	20,74	3,80
Tarragona	1,99	1,91	12,03	41,47	12,72	2,94
Teruel	3,80	4,41	16,17	25,12	17,38	3,18
Toledo	1,61	1,95	7,54	22,60	7,13	1,92
Valencia	1,27	1,66	5,79	13,39	5,75	1,73
Valladolid	2,45	2,69	9,35	18,79	13,01	3,25
Vizcaya	1,88	2,00	8,93	18,46	9,71	2,12
Zamora	3,92	4,24	21,17	31,40	21,61	2,50
Zaragoza	1,51	1,57	9,33	25,53	9,73	1,70
Ceuta	6,16	6,39	19,27	72,00	18,33	4,74
Melilla	3,43	3,52	30,25	30,80	100,20	3,27

**Tabla E.M. 7**  
**Población de 16 y más años según su relación con la actividad económica por comunidades autónomas**  
**Coeficientes de variación en porcentaje**

Comunidades autónomas	Primer trimestre					
	Activos	Ocupados	Parados			Inactivos
			Total	Buscan primer empleo	Han trabaj. anterior.	
Total	0,23	0,27	1,64	3,24	1,81	0,27
Andalucía	0,64	0,78	3,67	6,52	3,97	0,69
Aragón	0,92	0,92	9,33	28,09	10,34	0,90
Asturias (Principado de)	1,89	1,80	9,07	12,61	11,07	1,47
Balears (Illes)	1,36	1,79	11,82	32,36	13,60	1,87
Canarias	0,79	1,00	5,62	15,70	6,05	1,03
Cantabria	1,63	1,87	8,57	16,99	11,44	1,63
Castilla y León	0,70	0,79	4,59	8,30	5,34	0,66
Castilla-La Mancha	0,86	0,81	5,14	12,45	5,80	0,83
Cataluña	0,65	0,75	4,74	15,22	5,25	0,86
Comun. Valenciana	0,77	0,78	4,34	14,55	4,98	0,97
Extremadura	1,00	1,24	4,46	11,30	5,53	1,01
Galicia	0,79	1,07	5,50	11,75	6,05	0,83
Madrid (Comun. de)	0,84	0,84	5,74	13,88	5,51	1,08
Murcia (Región de)	1,11	1,58	6,48	15,40	6,80	1,34
Navarra(Com.Foral de)	1,15	1,42	11,85	33,55	11,79	1,40
País Vasco	0,74	0,84	6,61	12,49	7,10	0,88
Rioja (La)	1,61	2,11	14,52	39,97	13,41	1,76
Ceuta y Melilla	4,33	4,09	16,40	26,42	23,90	3,59

(Continuación)

Comunidades autónomas	Segundo trimestre					
	Activos	Ocupados	Parados			Inactivos
			Total	Buscan primer empleo	Han trabaj. anterior.	
Total	0,24	0,25	1,47	3,30	1,61	0,27
Andalucía	0,50	0,64	2,60	7,08	2,63	0,55
Aragón	1,03	1,25	8,74	32,67	9,30	1,04
Asturias (Principado de)	1,38	1,36	9,07	13,54	9,43	1,10
Balears (Illes)	1,45	1,55	12,06	28,86	14,68	2,19
Canarias	0,84	1,26	6,76	12,01	7,71	1,11
Cantabria	1,45	1,72	9,85	16,76	11,39	1,49
Castilla y León	0,60	0,75	3,73	8,33	4,47	0,59
Castilla-La Mancha	0,82	0,85	5,96	13,13	6,96	0,82
Cataluña	0,76	0,80	4,61	13,14	4,81	1,01
Comun. Valenciana	0,80	0,90	4,03	11,51	4,44	1,02
Extremadura	1,11	1,51	5,04	12,13	5,54	1,11
Galicia	0,79	1,00	5,38	10,95	5,60	0,82
Madrid (Comun. de)	0,73	0,81	6,91	14,39	7,67	0,94
Murcia (Región de)	0,99	1,28	5,74	14,51	6,47	1,19
Navarra(Com.Foral de)	1,15	1,27	11,30	31,69	9,90	1,39
País Vasco	0,85	0,91	7,15	12,72	7,50	1,01
Rioja (La)	1,59	1,96	10,76	26,79	10,85	1,78
Ceuta y Melilla	3,69	4,30	33,25	33,29	44,77	2,94

**Tabla E.M. 7**

**Población de 16 y más años según su relación con la actividad económica por comunidades autónomas**

Coeficientes de variación en porcentaje

(Continuación)

Comunidades autónomas	Tercer trimestre					
	Activos	Ocupados	Parados			Inactivos
			Total	Buscan primer empleo	Han trabaj. anterior.	
Total	0,23	0,32	1,69	3,70	1,91	0,28
Andalucía	0,52	0,82	3,30	7,05	3,30	0,57
Aragón	1,04	1,13	7,81	24,11	8,51	1,07
Asturias (Principado de)	1,60	1,44	8,44	11,95	9,60	1,30
Balears (Illes)	1,14	1,29	7,50	26,27	8,96	1,91
Canarias	1,05	1,37	6,26	11,88	6,65	1,39
Cantabria	1,30	1,49	8,88	14,66	9,92	1,34
Castilla y León	0,61	1,02	5,61	8,75	6,15	0,60
Castilla-La Mancha	0,75	0,89	5,14	9,92	5,49	0,77
Cataluña	0,61	0,65	5,65	16,43	5,76	0,86
Comun. Valenciana	0,72	0,62	4,71	13,27	5,24	0,92
Extremadura	1,27	1,68	4,78	9,89	5,21	1,33
Galicia	0,89	0,81	4,49	10,64	4,47	0,94
Madrid (Comun. de)	0,92	1,04	7,06	13,68	7,79	1,21
Murcia (Región de)	0,94	1,67	10,86	16,79	12,88	1,15
Navarra(Com.Foral de)	1,05	1,32	11,25	23,96	12,75	1,33
País Vasco	0,75	0,88	7,42	12,90	8,56	0,93
Rioja (La)	1,45	1,87	12,34	28,79	17,76	1,63
Ceuta y Melilla	4,43	4,41	37,59	48,34	36,52	3,79

(Conclusión)

Comunidades autónomas	Cuarto trimestre					
	Activos	Ocupados	Parados			Inactivos
			Total	Buscan primer empleo	Han trabaj. anterior.	
Total	0,22	0,35	1,59	2,92	1,80	0,26
Andalucía	0,65	0,83	2,72	6,15	2,85	0,72
Aragón	0,93	0,96	7,68	20,91	7,87	0,99
Asturias (Principado de)	1,82	1,63	8,79	11,89	9,00	1,51
Balears (Illes)	1,46	1,65	8,06	28,04	8,11	2,12
Canarias	1,09	1,37	4,05	13,45	4,52	1,46
Cantabria	1,49	1,70	7,37	12,80	9,14	1,59
Castilla y León	0,67	0,93	4,88	8,20	5,58	0,66
Castilla-La Mancha	0,82	1,06	5,53	11,07	5,60	0,85
Cataluña	0,57	0,85	4,77	15,41	4,97	0,80
Comun. Valenciana	0,77	1,02	4,18	9,88	4,81	1,01
Extremadura	1,20	1,46	3,78	11,94	4,67	1,23
Galicia	0,85	0,86	3,98	8,46	4,20	0,92
Madrid (Comun. de)	0,90	1,07	7,59	11,30	8,46	1,16
Murcia (Región de)	0,75	1,24	6,18	15,63	8,44	0,95
Navarra(Com.Foral de)	1,42	1,77	12,97	44,99	13,37	1,75
País Vasco	0,93	1,12	6,93	16,14	7,89	1,14
Rioja (La)	2,10	2,29	14,68	30,87	16,85	2,23
Ceuta y Melilla	4,24	4,41	16,67	34,24	15,76	3,31

**Tabla E.M. 8**  
**Ocupados por sectores económicos y sexo**  
 Coeficientes de variación en porcentaje

Sectores económicos	Primer trimestre			Segundo trimestre		
	Total	Varones	Mujeres	Total	Varones	Mujeres
<b>Total</b>	0,27	0,31	0,60	0,25	0,30	0,58
Agricultura	2,43	2,47	4,95	2,58	2,78	5,07
Industria	1,35	1,32	2,58	1,49	1,49	2,33
Construcción	1,50	1,57	5,75	1,50	1,52	5,30
Servicios	0,51	0,77	0,65	0,54	0,75	0,76

(Conclusión)

Sectores económicos	Tercer trimestre			Cuarto trimestre		
	Total	Varones	Mujeres	Total	Varones	Mujeres
<b>Total</b>	0,32	0,39	0,63	0,35	0,32	0,66
Agricultura	2,73	2,94	4,89	2,52	2,65	4,03
Industria	1,53	1,57	2,63	1,46	1,53	2,37
Construcción	1,82	1,85	5,88	1,61	1,67	6,82
Servicios	0,59	0,80	0,76	0,63	0,74	0,82

**Tabla E.M. 9**  
**Asalariados por sectores económicos y sexo**  
 Coeficientes de variación en porcentaje

Sectores económicos	Primer trimestre			Segundo trimestre		
	Total	Varones	Mujeres	Total	Varones	Mujeres
<b>Total</b>	0,48	0,57	0,81	0,35	0,53	0,72
Agricultura	3,80	3,96	6,86	4,24	4,59	8,20
Industria	1,58	1,54	3,02	1,59	1,64	2,58
Construcción	1,61	1,67	6,39	1,55	1,57	6,72
Servicios	0,78	1,13	0,86	0,72	1,15	0,89

(Conclusión)

Sectores económicos	Tercer trimestre			Cuarto trimestre		
	Total	Varones	Mujeres	Total	Varones	Mujeres
<b>Total</b>	0,47	0,64	0,75	0,45	0,53	0,74
Agricultura	3,90	4,09	8,92	3,69	3,71	7,17
Industria	1,49	1,55	2,79	1,43	1,44	2,59
Construcción	1,88	1,89	6,66	1,53	1,58	7,16
Servicios	0,75	1,15	0,86	0,74	0,98	0,90

**Tabla E.M. 10**  
**Ocupados que trabajan a tiempo parcial según sectores**  
**económicos y sexo**  
 Coeficientes de variación en porcentaje

Sector económico	Primer trimestre			Segundo trimestre		
	Total	Varones	Mujeres	Total	Varones	Mujeres
Total	1,79	3,11	2,02	1,56	2,99	1,61
Agricultura	7,58	9,31	10,50	8,77	12,51	9,51
Industria	6,36	12,95	7,71	6,85	12,45	7,18
Construcción	11,19	16,21	16,83	10,09	16,09	16,18
Servicios	1,96	3,63	2,13	1,67	3,75	1,77

(Conclusión)

Sector económico	Tercer trimestre			Cuarto trimestre		
	Total	Varones	Mujeres	Total	Varones	Mujeres
Total	1,66	3,57	1,51	1,89	2,76	1,90
Agricultura	6,60	8,50	10,07	6,03	9,39	9,37
Industria	5,59	12,19	5,65	4,97	12,00	5,56
Construcción	12,33	16,25	15,40	10,53	14,71	13,32
Servicios	1,85	4,64	1,63	1,98	3,22	2,00



**Tabla E.M. 11**

**Parados que han trabajado anteriormente habiendo dejado el último empleo hace menos de 36 meses, por causa de haberlo dejado y sexo**

Coeficientes de variación en porcentaje

Causa de haber dejado el empleo	Primer trimestre			Segundo trimestre		
	Total	Varones	Mujeres	Total	Varones	Mujeres
Haber finalizado el contrato						
De temporada o estacional	4,51	6,77	5,25	4,28	6,60	5,36
De otro tipo	2,33	3,46	2,64	2,30	2,86	3,37
Contrato fijo discontinuo	10,78	21,23	12,35	18,36	26,99	20,14
Despido o susp. por regulación	14,32	19,89	19,29	12,40	17,30	16,74
Despido por otras causas	6,20	9,37	9,23	6,98	8,39	11,32
Jubilación anticipada o retiro por enfermedad o incapacidad	14,84	20,92	25,26	15,81	21,24	27,04
Jubilación o retiro por otras causas	37,67	48,28	74,74	36,24	46,34	45,41
Razones personales o resp. familiar	12,88	29,13	14,23	12,45	33,34	13,11
Otras causas	4,27	5,73	5,89	4,96	7,68	7,74

(Conclusión)

Causa de haber dejado el empleo	Tercer trimestre			Cuarto trimestre		
	Total	Varones	Mujeres	Total	Varones	Mujeres
Haber finalizado el contrato						
De temporada o estacional	5,21	6,30	6,13	4,76	7,33	5,32
De otro tipo	2,29	3,16	3,26	2,05	3,24	2,73
Contrato fijo discontinuo	15,32	26,60	18,82	16,98	32,90	17,69
Despido o susp. por regulación	12,46	16,58	17,27	12,83	16,19	19,62
Despido por otras causas	7,06	8,75	10,51	6,21	7,24	9,68
Jubilación anticipada o retiro por enfermedad o incapacidad	19,84	24,72	28,13	21,14	28,00	24,73
Jubilación o retiro por otras causas	40,19	41,70	99,61	45,31	62,38	61,08
Razones personales o resp. familiar	12,85	37,88	13,32	13,94	41,58	14,63
Otras causas	4,64	8,09	4,88	4,45	6,50	5,71

**Tabla E.M. 12****Activos potenciales según los motivos por los que no buscan empleo y sexo**

Coeficientes de variación en porcentaje

Motivos de la no búsqueda de empleo	Primer trimestre			Segundo trimestre		
	Total	Varones	Mujeres	Total	Varones	Mujeres
Cree que no encontrará trabajo no habiéndolo buscado nunca	20,57	54,74	21,96	15,57	30,66	18,12
Cree que no encontrará trabajo habiéndolo buscado anteriormente	9,47	15,74	11,63	11,76	17,46	13,45
Espera a la estación de mayor actividad	11,50	17,54	12,58	10,28	21,06	10,54
Otras causas	8,48	14,12	10,02	8,59	14,89	9,91

(Conclusión)

Motivos de la no búsqueda de empleo	Tercer trimestre			Cuarto trimestre		
	Total	Varones	Mujeres	Total	Varones	Mujeres
Cree que no encontrará trabajo no habiéndolo buscado nunca	19,03	44,85	20,76	20,97	36,46	28,61
Cree que no encontrará trabajo habiéndolo buscado anteriormente	10,24	18,31	11,61	11,07	21,08	11,50
Espera a la estación de mayor actividad	10,59	16,00	11,05	11,86	20,09	12,26
Otras causas	10,82	26,34	9,97	9,94	18,74	10,98

**Tabla E.M. 13****Inactivos por clase de inactividad y sexo**

Coeficientes de variación en porcentaje

Clase de inactividad	Primer trimestre			Segundo trimestre		
	Total	Varones	Mujeres	Total	Varones	Mujeres
Estudiantes	1,09	1,38	1,34	1,04	1,36	1,25
Jubilados o pensionistas	0,37	0,46	0,56	0,40	0,48	0,66
Labores del hogar	0,68	5,61	0,70	0,76	7,34	0,75
Incapacitados permanentes	1,95	2,56	3,45	2,25	2,57	3,44
Otras situaciones	3,00	2,86	6,21	3,17	3,31	5,82

(Conclusión)

Clase de inactividad	Tercer trimestre			Cuarto trimestre		
	Total	Varones	Mujeres	Total	Varones	Mujeres
Estudiantes	1,20	1,50	1,40	1,00	1,55	1,12
Jubilados o pensionistas	0,36	0,41	0,59	0,36	0,48	0,63
Labores del hogar	0,72	6,77	0,73	0,79	7,09	0,79
Incapacitados permanentes	2,22	2,64	3,16	2,40	3,11	2,75
Otras situaciones	3,55	3,92	5,19	2,81	2,78	4,24

---

## **2 Falta de datos**

**Tabla F.D.1**  
**Viviendas no encuestables**

Viviendas	Primer Trimestre					
	Total entrevistas		Primera entrevista		Entrevistas sucesivas	
	Número	%	Número	%	Número	%
<b>Total</b>						
Seleccionadas	75.564	100,00	13.821	100,00	61.743	100,00
No encuestables	12.292	16,27	2.237	16,19	10.055	16,29
- Vacías	11.770	15,58	2.094	15,15	9.676	15,67
- Dedicadas a otros fines	465	0,62	86	0,62	379	0,61
- Ilocalizables	57	0,08	57	0,41	0	0,00
<b>Capitales</b>						
Seleccionadas	29.483	100,00	5.445	100,00	24.038	100,00
No encuestables	4.255	14,43	731	13,43	3.524	14,66
- Vacías	4.018	13,63	675	12,40	3.343	13,91
- Dedicadas a otros fines	216	0,73	35	0,64	181	0,75
- Ilocalizables	21	0,07	21	0,39	0	0,00
<b>Resto de los municipios</b>						
Seleccionadas	46.081	100,00	8.376	100,00	37.705	100,00
No encuestables	8.037	17,44	1.506	17,98	6.531	17,32
- Vacías	7.752	16,82	1.419	16,94	6.333	16,80
- Dedicadas a otros fines	249	0,54	51	0,61	198	0,53
- Ilocalizables	36	0,08	36	0,43	0	0,00

(Continuación)

Viviendas	Segundo Trimestre					
	Total entrevistas		Primera entrevista		Entrevistas sucesivas	
	Número	%	Número	%	Número	%
<b>Total</b>						
Seleccionadas	76.260	100,00	13.954	100,00	62.306	100,00
No encuestables	12.687	16,64	2.445	17,52	10.242	16,44
- Vacías	12.097	15,86	2.266	16,24	9.831	15,78
- Dedicadas a otros fines	516	0,68	105	0,75	411	0,66
- Ilocalizables	74	0,10	74	0,53	0	0,00
<b>Capitales</b>						
Seleccionadas	29.594	100,00	5.115	100,00	24.479	100,00
No encuestables	4.372	14,77	753	14,72	3.619	14,78
- Vacías	4.104	13,87	686	13,41	3.418	13,96
- Dedicadas a otros fines	249	0,84	48	0,94	201	0,82
- Ilocalizables	19	0,06	19	0,37	0	0,00
<b>Resto de los municipios</b>						
Seleccionadas	46.666	100,00	8.839	100,00	37.827	100,00
No encuestables	8.315	17,82	1.692	19,14	6.623	17,51
- Vacías	7.993	17,13	1.580	17,88	6.413	16,95
- Dedicadas a otros fines	267	0,57	57	0,64	210	0,56
- Ilocalizables	55	0,12	55	0,62	0	0,00

**Tabla F.D.1**  
**Viviendas no encuestables**

(Continuación)

Viviendas	Tercer Trimestre					
	Total entrevistas		Primera entrevista		Entrevistas sucesivas	
	Número	%	Número	%	Número	%
<b>Total</b>						
Seleccionadas	76.725	100,00	13.879	100,00	62.846	100,00
No encuestables	12.711	16,57	2.193	15,80	10.518	16,74
- Vacías	12.152	15,84	2.031	14,63	10.121	16,10
- Dedicadas a otros fines	487	0,63	90	0,65	397	0,63
- Ilocalizables	72	0,09	72	0,52	0	0,00
<b>Capitales</b>						
Seleccionadas	29.698	100,00	5.455	100,00	24.243	100,00
No encuestables	4.412	14,86	803	14,72	3.609	14,89
- Vacías	4.153	13,98	721	13,22	3.432	14,16
- Dedicadas a otros fines	229	0,77	52	0,95	177	0,73
- Ilocalizables	30	0,10	30	0,55	0	0,00
<b>Resto de los municipios</b>						
Seleccionadas	47.027	100,00	8.424	100,00	38.603	100,00
No encuestables	8.299	17,65	1.390	16,50	6.909	17,90
- Vacías	7.999	17,01	1.310	15,55	6.689	17,33
- Dedicadas a otros fines	258	0,55	38	0,45	220	0,57
- Ilocalizables	42	0,09	42	0,50	0	0,00

(Conclusión)

Viviendas	Cuarto trimestre					
	Total entrevistas		Primera entrevista		Entrevistas sucesivas	
	Número	%	Número	%	Número	%
<b>Total</b>						
Seleccionadas	77.074	100,00	13.895	100,00	63.179	100,00
No encuestables	12.839	16,66	2.198	15,82	10.641	16,84
- Vacías	12.305	15,97	2.073	14,92	10.232	16,20
- Dedicadas a otros fines	473	0,61	64	0,46	409	0,65
- Ilocalizables	61	0,08	61	0,44	0	0,00
<b>Capitales</b>						
Seleccionadas	29.705	100,00	5.618	100,00	24.087	100,00
No encuestables	4.369	14,71	725	12,90	3.644	15,13
- Vacías	4.136	13,92	680	12,10	3.456	14,35
- Dedicadas a otros fines	215	0,72	27	0,48	188	0,78
- Ilocalizables	18	0,06	18	0,32	0	0,00
<b>Resto de los municipios</b>						
Seleccionadas	47.369	100,00	8.277	100,00	39.092	100,00
No encuestables	8.470	17,88	1.473	17,80	6.997	17,90
- Vacías	8.169	17,25	1.393	16,83	6.776	17,33
- Dedicadas a otros fines	258	0,54	37	0,45	221	0,57
- Ilocalizables	43	0,09	43	0,52	0	0,00

**Tabla F.D.2**  
**Falta de respuesta**

Viviendas	Primer trimestre					
	Total entrevistas		Primera entrevista		Entrevistas sucesivas	
	Número	%	Número	%	Número	%
<b>Total</b>						
Encuestables	63.272	100,00	11.584	100,00	51.688	100,00
- Encuestadas	58.372	92,26	10.118	87,34	48.254	93,36
- Negativas	2.058	3,25	897	7,74	1.161	2,25
- Ausencias	2.626	4,15	565	4,88	2.061	3,99
- Inaccesibles	216	0,34	4	0,03	212	0,41
<b>Capitales</b>						
Encuestables	25.228	100,00	4.714	100,00	20.514	100,00
- Encuestadas	22.964	91,03	4.019	85,26	18.945	92,35
- Negativas	945	3,75	401	8,51	544	2,65
- Ausencias	1.266	5,02	292	6,19	974	4,75
- Inaccesibles	53	0,21	2	0,04	51	0,25
<b>Resto de los municipios</b>						
Encuestables	38.044	100,00	6.870	100,00	31.174	100,00
- Encuestadas	35.408	93,07	6.099	88,78	29.309	94,02
- Negativas	1.113	2,93	496	7,22	617	1,98
- Ausencias	1.360	3,57	273	3,97	1.087	3,49
- Inaccesibles	163	0,43	2	0,03	161	0,52

(Continuación)

Viviendas	Segundo Trimestre					
	Total entrevistas		Primera entrevista		Entrevistas sucesivas	
	Número	%	Número	%	Número	%
<b>Total</b>						
Encuestables	63.573	100,00	11.509	100,00	52.064	100,00
- Encuestadas	58.614	92,20	9.933	86,31	48.681	93,50
- Negativas	2.072	3,26	924	8,03	1.148	2,20
- Ausencias	2.649	4,17	621	5,40	2.028	3,90
- Inaccesibles	238	0,37	31	0,27	207	0,40
<b>Capitales</b>						
Encuestables	25.222	100,00	4.362	100,00	20.860	100,00
- Encuestadas	22.900	90,79	3.637	83,38	19.263	92,34
- Negativas	953	3,78	395	9,06	558	2,67
- Ausencias	1.307	5,18	320	7,34	987	4,73
- Inaccesibles	62	0,25	10	0,23	52	0,25
<b>Resto de los municipios</b>						
Encuestables	38.351	100,00	7.147	100,00	31.204	100,00
- Encuestadas	35.714	93,12	6.296	88,09	29.418	94,28
- Negativas	1.119	2,92	529	7,40	590	1,89
- Ausencias	1.342	3,50	301	4,21	1.041	3,34
- Inaccesibles	176	0,46	21	0,29	155	0,50

**Tabla F.D.2**  
**Falta de respuesta**

(Continuación)

Viviendas	Tercer Trimestre					
	Total entrevistas		Primera entrevista		Entrevistas sucesivas	
	Número	%	Número	%	Número	%
<b>Total</b>						
Encuestables	64.014	100,00	11.686	100,00	52.328	100,00
- Encuestadas	57.825	90,33	9.709	83,08	48.116	91,95
- Negativas	2.032	3,17	903	7,73	1.129	2,16
- Ausencias	3.919	6,12	1.052	9,00	2.867	5,48
- Inaccesibles	238	0,37	22	0,19	216	0,41
<b>Capitales</b>						
Encuestables	25.286	100,00	4.652	100,00	20.634	100,00
- Encuestadas	22.202	87,80	3.662	78,72	18.540	89,85
- Negativas	959	3,79	407	8,75	552	2,68
- Ausencias	2.053	8,12	568	12,21	1.485	7,20
- Inaccesibles	72	0,28	15	0,32	57	0,28
<b>Resto de los municipios</b>						
Encuestables	38.728	100,00	7.034	100,00	31.694	100,00
- Encuestadas	35.623	91,98	6.047	85,97	29.576	93,32
- Negativas	1.073	2,77	496	7,05	577	1,82
- Ausencias	1.866	4,82	484	6,88	1.382	4,36
- Inaccesibles	166	0,43	7	0,10	159	0,50

(Conclusión)

Viviendas	Cuarto Trimestre					
	Total entrevistas		Primera entrevista		Entrevistas sucesivas	
	Número	%	Número	%	Número	%
<b>Total</b>						
Encuestables	64.235	100,00	11.697	100,00	52.538	100,00
- Encuestadas	59.186	92,14	10.163	86,89	49.023	93,31
- Negativas	2.006	3,12	904	7,73	1.102	2,10
- Ausencias	2.790	4,34	621	5,31	2.169	4,13
- Inaccesibles	253	0,39	9	0,08	244	0,46
<b>Capitales</b>						
Encuestables	25.336	100,00	4.893	100,00	20.443	100,00
- Encuestadas	22.894	90,36	4.136	84,53	18.758	91,76
- Negativas	977	3,86	429	8,77	548	2,68
- Ausencias	1.359	5,36	327	6,68	1.032	5,05
- Inaccesibles	106	0,42	1	0,02	105	0,51
<b>Resto de los municipios</b>						
Encuestables	38.899	100,00	6.804	100,00	32.095	100,00
- Encuestadas	36.292	93,30	6.027	88,58	30.265	94,30
- Negativas	1.029	2,65	475	6,98	554	1,73
- Ausencias	1.431	3,68	294	4,32	1.137	3,54
- Inaccesibles	147	0,38	8	0,12	139	0,43

**Tabla F.D.3.1**  
**Negativas por primera vez según edad de la persona de referencia**

Edad	1 <sup>er</sup> Trimestre		2 <sup>o</sup> Trimestre		3 <sup>er</sup> Trimestre		4 <sup>o</sup> Trimestre	
	Número	%	Número	%	Número	%	Número	%
Total	1.314	100,00	1.353	100,00	1.365	100,00	1.315	100,00
No consta edad	746	56,77	735	54,32	783	57,36	761	57,87
Menos de 25 años	18	1,37	12	0,89	7	0,51	15	1,14
De 25 a 29 años	32	2,44	13	0,96	24	1,76	18	1,37
De 30 a 34 años	44	3,35	46	3,40	40	2,93	37	2,81
De 35 a 39 años	45	3,42	48	3,55	58	4,25	58	4,41
De 40 a 44 años	74	5,63	62	4,58	64	4,69	58	4,41
De 45 a 49 años	71	5,40	82	6,06	74	5,42	57	4,33
De 50 a 54 años	48	3,65	63	4,66	60	4,40	53	4,03
De 55 a 59 años	71	5,40	66	4,88	55	4,03	50	3,80
De 60 a 64 años	37	2,82	57	4,21	34	2,49	38	2,89
65 y más años	128	9,74	169	12,49	166	12,16	170	12,93

**Tabla F.D.3.2**  
**Negativas por primera vez según nivel de formación de la persona de referencia**

Nivel de formación	1 <sup>er</sup> Trimestre		2 <sup>o</sup> Trimestre		3 <sup>er</sup> Trimestre		4 <sup>o</sup> Trimestre	
	Número	%	Número	%	Número	%	Número	%
Total	1.314	100,00	1.353	100,00	1.365	100,00	1.315	100,00
No consta	866	65,91	863	63,78	912	66,81	888	67,53
Analfabetos	11	0,84	16	1,18	8	0,59	13	0,99
Educación primaria	205	15,60	232	17,15	228	16,70	199	15,13
Educación secundaria								
Primera etapa y formación e inserción laboral correspondien.	91	6,93	88	6,50	95	6,96	75	5,70
Segunda etapa y formación e inserción laboral correspondien.	77	5,86	71	5,25	49	3,59	74	5,63
Formación e inserción laboral con título de secundaria de 2 <sup>a</sup> etapa	1	0,08	-	-	-	-	2	0,15
Educación superior, ex.doctorado	60	4,57	82	6,06	73	5,35	64	4,87
Doctorado	3	0,23	1	0,07	-	-	-	-



**Tabla F.D.3.3**  
**Negativas por primera vez según relación con la actividad**  
**de la persona de referencia**

Relación con la actividad	1 <sup>er</sup> Trimestre		2 <sup>o</sup> Trimestre		3 <sup>er</sup> Trimestre		4 <sup>o</sup> Trimestre	
	Número	%	Número	%	Número	%	Número	%
Total	1.314	100,00	1.353	100,00	1.365	100,00	1.315	100,00
No consta relación con actividad	915	69,63	933	68,96	910	66,67	901	68,52
Ocupado	18	1,37	236	17,44	17	1,25	233	17,72
Parado	152	11,57	15	1,11	183	13,41	15	1,14
Inactivo	229	17,43	169	12,49	255	18,68	166	12,62

**Tabla F.D.3.4**  
**Negativas por primera vez según rama de actividad**  
**de la persona de referencia**

Rama de actividad	1 <sup>er</sup> Trimestre		2 <sup>o</sup> Trimestre		3 <sup>er</sup> Trimestre		4 <sup>o</sup> Trimestre	
	Número	%	Número	%	Número	%	Número	%
Total	1.314	100,00	1.353	100,00	1.365	100,00	1.315	100,00
No consta actividad	1.023	77,85	1.040	76,87	1.021	74,80	1.021	77,64
No son ocupados	170	12,94	184	13,60	200	14,65	181	13,76
Agricultura y pesca	5	0,38	5	0,37	7	0,51	4	0,30
Industrias extractivas	3	0,23	-	-	-	-	-	-
Industrias manufactureras	15	1,14	24	1,77	17	1,25	17	1,29
Electricidad, gas y agua	2	0,15	-	-	-	-	2	0,15
Construcción	22	1,67	19	1,40	20	1,47	11	0,84
Comercio, reparación vehic., artículos pers. y hostelería	26	1,98	33	2,44	35	2,56	26	1,98
Transporte, almacenamiento y comunicaciones	11	0,84	6	0,44	9	0,66	5	0,38
Intermediación financiera, activ. inmovil., serv. empres.	11	0,84	12	0,89	21	1,54	9	0,68
Otros servicios	26	1,98	30	2,22	35	2,56	39	2,97

**Tabla F.D.3.5**  
**Negativas por primera vez según ocupación de la persona de referencia**

Ocupación	1 <sup>er</sup> Trimestre		2 <sup>o</sup> Trimestre		3 <sup>er</sup> Trimestre		4 <sup>o</sup> Trimestre	
	Número	%	Número	%	Número	%	Número	%
Total	1.314	100,00	1.353	100,00	1.365	100,00	1.315	100,00
No consta ocupación	1.025	78,01	1.036	76,57	1.023	74,95	1.019	77,49
No son ocupados	170	12,94	184	13,60	200	14,65	181	13,76
Direc. empresas y admón. púb.	11	0,84	13	0,96	21	1,54	14	1,06
Técnicos y prof. científ. e intel.	20	1,52	12	0,89	16	1,17	12	0,91
Técnicos y prof.de apoyo	9	0,68	18	1,33	7	0,51	13	0,99
Empleados tipo admvo.	8	0,61	13	0,96	10	0,73	9	0,68
Trabajadores de los servicios	14	1,07	16	1,18	14	1,03	21	1,60
Trabaj. agricultura y pesca	5	0,38	5	0,37	4	0,29	-	-
Artesanos y trabaj.ind. manuf., construcción y minería	29	2,21	28	2,07	25	1,83	18	1,37
Operadores de instalaciones y maquinaria, montadores	13	0,99	15	1,11	20	1,47	14	1,06
Trabajadores no cualificados	10	0,76	13	0,96	23	1,68	12	0,91
Fuerzas armadas	-	-	-	-	2	0,15	2	0,15

**Tabla F.D.3.6**  
**Negativas por primera vez según número de personas de 16 y más años en la vivienda**

Número de personas	1 <sup>er</sup> Trimestre		2 <sup>o</sup> Trimestre		3 <sup>er</sup> Trimestre		4 <sup>o</sup> Trimestre	
	Número	%	Número	%	Número	%	Número	%
Total	1.314	100,00	1.353	100,00	1.365	100,00	1.315	100,00
No consta	619	47,11	621	45,90	657	48,13	644	48,97
1 persona	183	13,93	189	13,97	177	12,97	161	12,24
2 personas	302	22,98	300	22,17	301	22,05	294	22,36
3 personas	101	7,69	117	8,65	137	10,04	113	8,59
4 personas	72	5,48	86	6,36	64	4,69	79	6,01
5 personas	27	2,05	27	2,00	19	1,39	19	1,44
6 personas o más	10	0,76	13	0,96	10	0,73	5	0,38

---

## **3 Cobertura de personas**

**Tabla C.P.1**  
**Personas omitidas en E.O. por grupos de edad**

Grupos de edad	Primer semestre		Segundo semestre	
	Número	Porcentaje	Número	Porcentaje
Total	33	100,0	41	100,0
No consta edad	-	-	-	-
De 16 a 19 años	8	24,2	4	9,8
De 20 a 24 años	5	15,2	5	12,2
De 25 a 54 años	12	36,4	19	46,3
55 y más años	8	24,2	13	31,7

**Tabla C.P.2**  
**Personas omitidas en E.O. según sexo y estado civil**

Sexo y estado civil	Primer semestre		Segundo semestre	
	Número	Porcentaje	Número	Porcentaje
Total	33	100,0	41	100,0
No consta sexo o estado civil	-	-	-	-
Varones	22	66,7	22	53,7
- Solteros	18	54,5	16	39,0
- Casados	1	3,0	5	12,2
- Viudos	2	6,1	1	2,4
- Separados o divorciados	1	3,0	-	-
Mujeres	11	33,3	19	46,3
- Solteras	6	18,2	9	22,0
- Casadas	2	6,1	4	9,8
- Viudas	3	9,1	5	12,2
- Separadas o divorciadas	-	-	1	2,4

**Tabla C.P.3**  
**Personas omitidas en E.O. según relación con la actividad económica**

Relación con la actividad económica	Primer semestre		Segundo semestre	
	Número	Porcentaje	Número	Porcentaje
Total	33	100,0	41	100,0
No consta	-	-	-	-
<b>ACTIVOS</b>	18	54,5	22	53,7
Ocupados	14	42,4	18	43,9
Parados	4	12,1	4	9,8
- Buscan primer empleo	-	-	-	-
- Han trabajado anteriormente	4	12,1	4	9,8
<b>INACTIVOS</b>	15	45,5	19	46,3
No consta tipo de inactividad	-	-	-	-
Incapacitados	-	-	-	-
Estudiantes	6	18,2	7	17,1
Jubilados	8	24,2	7	17,1
Labores del hogar	-	-	2	4,9
Otra situación	1	3,0	3	7,3

**Tabla C.P.4**  
**Personas erróneamente incluídas en E.O. por grupos de edad**

Grupos de edad	Primer semestre		Segundo semestre	
	Número	Porcentaje	Número	Porcentaje
Total	38	100,0	25	100,0
De 16 a 19 años	1	2,6	3	12,0
De 20 a 24 años	3	7,9	2	8,0
De 25 a 54 años	23	60,5	16	64,0
55 y más años	11	28,9	4	16,0

**Tabla C.P.5****Personas erróneamente incluidas en E.O. según sexo y estado civil**

Sexo y estado civil	Primer semestre		Segundo semestre	
	Número	Porcentaje	Número	Porcentaje
Total	38	100,0	25	100,0
Varones	18	47,4	13	52,0
- Solteros	13	34,2	10	40,0
- Casados	4	10,5	1	4,0
- Viudos	1	2,6	-	-
- Separados o divorciados	-	-	2	8,0
Mujeres	20	52,6	12	48,0
- Solteras	8	21,1	8	32,0
- Casadas	10	26,3	2	8,0
- Viudas	1	2,6	1	4,0
- Separadas o divorciadas	1	2,6	1	4

**Tabla C.P.6****Personas erróneamente incluidas en E.O. según relación con la actividad económica**

Relación con la actividad económica	Primer semestre		Segundo semestre	
	Número	Porcentaje	Número	Porcentaje
Total	38	100,0	25	100,0
ACTIVOS	16	42,1	17	68,0
Ocupados	13	34,2	15	60,0
Parados	3	7,9	2	8,0
- Buscan primer empleo	-	-	-	-
- Han trabajado anteriormente	3	7,9	2	8,0
INACTIVOS	22	57,9	8	32,0
Incapacitados	1	2,6	-	-
Estudiantes	5	13,2	3	12,0
Jubilados	8	21,1	3	12,0
Labores del hogar	6	15,8	2	8,0
Otra situación	2	5,3	-	-

---

## **4 Errores de contenido**

**Tabla C.1 Población de 16 y más años por grupos de edad**  
1<sup>er</sup> Semestre

Clasificación según E.R.	Clasificación según E.O.	Total personas	Grupos de edades					
			16-19 años	20-24 años	25-29 años	30-34 años	35-39 años	40-44 años
Total personas		4.860	278	401	377	353	401	405
No consta edad		5	1	-	-	-	-	1
<b>Total</b>		<b>4.855</b>	<b>277</b>	<b>401</b>	<b>377</b>	<b>353</b>	<b>401</b>	<b>404</b>
<b>Grupos de edades</b>								
De 16 a 19 años		274	<b>271</b>	1	-	-	-	-
De 20 a 24 años		398	5	<b>385</b>	7	1	-	-
De 25 a 29 años		387	-	13	<b>364</b>	7	2	-
De 30 a 34 años		344	-	1	5	<b>329</b>	8	1
De 35 a 39 años		399	-	-	1	13	<b>378</b>	6
De 40 a 44 años		399	-	-	-	2	9	<b>379</b>
De 45 a 49 años		413	-	-	-	-	4	15
De 50 a 54 años		331	-	-	-	1	-	3
De 55 a 59 años		339	1	1	-	-	-	-
De 60 a 64 años		305	-	-	-	-	-	-
De 65 a 69 años		356	-	-	-	-	-	-
70 y más años		910	-	-	-	-	-	-

(Conclusión)

Clasificación según E.R.	Clasificación según E.O.	Grupos de edades					
		45-49 años	50-54 años	55-59 años	60-64 años	65-69 años	70 y más años
Total personas		395	340	336	294	369	911
No consta edad		-	3	-	-	-	-
<b>Total</b>		<b>395</b>	<b>337</b>	<b>336</b>	<b>294</b>	<b>369</b>	<b>911</b>
<b>Grupos de edades</b>							
De 16 a 19 años		-	1	1	-	-	-
De 20 a 24 años		-	-	-	-	-	-
De 25 a 29 años		1	-	-	-	-	-
De 30 a 34 años		-	-	-	-	-	-
De 35 a 39 años		1	-	-	-	-	-
De 40 a 44 años		7	2	-	-	-	-
De 45 a 49 años		<b>377</b>	10	5	1	1	-
De 50 a 54 años		8	<b>312</b>	7	-	-	-
De 55 a 59 años		1	11	<b>318</b>	6	-	1
De 60 a 64 años		-	1	5	<b>279</b>	15	5
De 65 a 69 años		-	-	-	8	<b>340</b>	8
70 y más años		-	-	-	-	13	<b>897</b>



**Tabla C.1 Población de 16 y más años por grupos de edad**  
2° Semestre

Clasificación según E.R.	Clasificación según E.O.	Total personas	Grupos de edades					40-44 años
			16-19 años	20-24 años	25-29 años	30-34 años	35-39 años	
Total personas		3.807	205	334	272	257	347	305
No consta edad		-	-	-	-	-	-	-
<b>Total</b>		<b>3.807</b>	<b>205</b>	<b>334</b>	<b>272</b>	<b>257</b>	<b>347</b>	<b>305</b>
<b>Grupos de edades</b>								
De 16 a 19 años		202	<b>201</b>	1	-	-	-	-
De 20 a 24 años		333	2	<b>323</b>	7	1	-	-
De 25 a 29 años		271	1	7	<b>254</b>	6	3	-
De 30 a 34 años		261	-	2	6	<b>246</b>	5	2
De 35 a 39 años		348	-	-	5	3	<b>332</b>	8
De 40 a 44 años		303	-	-	-	1	3	<b>287</b>
De 45 a 49 años		295	-	-	-	-	3	7
De 50 a 54 años		268	-	-	-	-	-	-
De 55 a 59 años		283	-	-	-	-	-	1
De 60 a 64 años		223	-	-	-	-	1	-
De 65 a 69 años		298	-	-	-	-	-	-
70 y más años		722	1	1	-	-	-	-

(Conclusión)

Clasificación según E.R.	Clasificación según E.O.	Grupos de edades					70 y más años
		45-49 años	50-54 años	55-59 años	60-64 años	65-69 años	
Total personas		293	273	283	219	297	722
No consta edad		-	-	-	-	-	-
<b>Total</b>		<b>293</b>	<b>273</b>	<b>283</b>	<b>219</b>	<b>297</b>	<b>722</b>
<b>Grupos de edades</b>							
De 16 a 19 años		-	-	-	-	-	-
De 20 a 24 años		-	-	-	-	-	-
De 25 a 29 años		-	-	-	-	-	-
De 30 a 34 años		-	-	-	-	-	-
De 35 a 39 años		-	-	-	-	-	-
De 40 a 44 años		10	2	-	-	-	-
De 45 a 49 años		<b>279</b>	5	-	-	-	1
De 50 a 54 años		2	<b>260</b>	5	1	-	-
De 55 a 59 años		2	4	<b>273</b>	2	-	1
De 60 a 64 años		-	2	3	<b>213</b>	4	-
De 65 a 69 años		-	-	2	2	<b>284</b>	10
70 y más años		-	-	-	1	9	<b>710</b>

**Tabla C.2 Población de 16 y más años según estado civil**  
1<sup>er</sup> Semestre

Clasificación según E.R.	Clasificación según E.O.	Total personas	Clasificados por estado civil			
			Solteros	Casados	Viudos	Separados o divorciados
Total personas		4.860	1.461	2.822	454	123
No consta estado civil		22	1	21	-	-
Clasificados por estado civil						
Total		4.838	1.460	2.801	454	123
Solteros		1.464	<b>1.412</b>	33	7	12
Casados		2.796	30	<b>2.752</b>	11	3
Viudos		449	8	10	<b>428</b>	3
Separados o divorciados		129	10	6	8	<b>105</b>

**Tabla C.2 Población de 16 y más años según estado civil**  
2<sup>o</sup> Semestre

Clasificación según E.R.	Clasificación según E.O.	Total personas	Clasificados por estado civil			
			Solteros	Casados	Viudos	Separados o divorciados
Total personas		3.807	1.119	2.194	386	108
No consta estado civil		14	2	12	-	-
Clasificados por estado civil						
Total		3.793	1.117	2.182	386	108
Solteros		1.117	<b>1.089</b>	21	3	4
Casados		2.183	16	<b>2.151</b>	6	10
Viudos		380	3	7	<b>368</b>	2
Separados o divorciados		113	9	3	9	<b>92</b>

**Tabla C.3 Población de 16 y más años según nacionalidad**  
1<sup>er</sup> Semestre

Clasificación según E.R.	Clasificación según E.O.	Total personas	Clasificados por nacionalidad		
			Española	Española y otra	Extranjera
Total personas		4.860	4.801	8	51
No consta nacionalidad		42	42	-	-
Clasificados por nacionalidad					
Total		4.818	4.759	8	51
Española		4.759	<b>4.737</b>	7	15
Española y otra		14	13	-	1
Extranjera		45	9	1	<b>35</b>

**Tabla C.3 Población de 16 y más años según nacionalidad**  
2<sup>o</sup> Semestre

Clasificación según E.R.	Clasificación según E.O.	Total personas	Clasificados por nacionalidad		
			Española	Española y otra	Extranjera
Total personas		3.807	3.761	14	32
No consta nacionalidad		25	25	-	-
Clasificados por nacionalidad					
Total		3.782	3.736	14	32
Española		3.747	<b>3.728</b>	11	8
Española y otra		8	6	<b>1</b>	1
Extranjera		27	2	2	<b>23</b>

**Tabla C.4 Población de 16 y más años según nivel de formación alcanzado**

1<sup>er</sup> Semestre

Clasificación según E.R.	Clasificación según E.O.	Total personas	Clasificados por nivel de formación			
			Analfabetos	Educación Primaria	Educación Secundaria	
					Primera etapa y formación e inserción laboral correspondiente	Segunda etapa y formación e inserción laboral correspondiente
Total personas		4.860	188	2.095	1.031	741
No consta nivel de formación		9	1	3	2	1
Clasificados por nivel de formación						
Total		4.851	187	2.092	1.029	740
Analfabetos		196	<b>119</b>	77	-	-
Educación Primaria		2.322	68	<b>1.837</b>	351	54
Educación Secundaria						
- Primera etapa y formación e inserción laboral correspondiente		831	-	147	<b>576</b>	91
- Segunda etapa y formación e inserción laboral correspondiente		677	-	21	87	<b>493</b>
Formación e inserción laboral con título de secundaria ( 2ª etapa)		4	-	-	-	3
Educación superior, excepto doctorado		810	-	10	15	99
Doctorado		11	-	-	-	-

(Conclusión)

Clasificación según E.R.	Clasificación según E.O.	Clasificados por nivel de formación		
		Formación e inserción laboral con título de secundaria (2ª etapa)	Educación superior, excepto doctorado	Doctorado
Total personas		5	784	16
No consta nivel de formación		-	2	-
Clasificados por nivel de formación				
Total		5	782	16
Analfabetos		-	-	-
Educación Primaria		-	12	-
Educación Secundaria				
- Primera etapa y formación e inserción laboral correspondiente		-	17	-
- Segunda etapa y formación e inserción laboral correspondiente		-	76	-
Formación e inserción laboral con título de secundaria ( 2ª etapa)		<b>1</b>	-	-
Educación superior, excepto doctorado		4	<b>675</b>	7
Doctorado		-	2	<b>9</b>

**Tabla C.4 Población de 16 y más años según nivel de formación alcanzado**  
2° Semestre

Clasificación según E.O.	Total personas	Clasificados por nivel de formación			
		Analfabetos	Educación Primaria	Educación Secundaria	
Clasificación según E.R.				Primera etapa y formación e inserción laboral correspondiente	Segunda etapa y formación e inserción laboral correspondiente
Total personas	3.807	183	1.552	856	592
No consta nivel de formación	8	1	1	3	-
Clasificados por nivel de formación					
Total	3.799	182	1.551	853	592
Analfabetos	176	<b>115</b>	58	3	-
Educación Primaria	1.439	65	<b>1.092</b>	245	25
Educación Secundaria					
- Primera etapa y formación e inserción laboral correspondiente	998	2	373	<b>516</b>	93
- Segunda etapa y formación e inserción laboral correspondiente	555	-	22	76	<b>394</b>
Formación e inserción laboral con título de secundaria ( 2ª etapa)	-	-	-	-	-
Educación superior, excepto doctorado	625	-	6	13	80
Doctorado	6	-	-	-	-

(Conclusión)

Clasificación según E.O.	Clasificados por nivel de formación	Formación e inserción laboral con título de secundaria (2ª etapa)	Educación superior, excepto doctorado	Doctorado
Total personas	3	614	7	
No consta nivel de formación	-	3	-	
Clasificados por nivel de formación				
Total	3	611	7	
Analfabetos	-	-	-	
Educación Primaria	-	12	-	
Educación Secundaria				
- Primera etapa y formación e inserción laboral correspondiente	-	14	-	
- Segunda etapa y formación e inserción laboral correspondiente	1	62	-	
Formación e inserción laboral con título de secundaria ( 2ª etapa)	-	-	-	
Educación superior, excepto doctorado	2	<b>521</b>	3	
Doctorado	-	2	<b>4</b>	

**Tabla C.5 Población de 16 y más años según relación con la actividad económica**

1<sup>er</sup> Semestre

Clasificación según E.O.	Clasificados por su relación con la actividad económica					
	Total personas	Activos				
		Total	Ocupados	Parados		
Clasificación según E.R.				Total	Buscan primer empleo	Han trabaja. anter.
Total personas	4.860	2.259	1.938	321	49	272
No consta relación actividad	17	12	8	4	-	4
Clasif. por relación con la actividad						
Total	4.843	2.247	1.930	317	49	268
ACTIVOS						
Total	2.253	2.084	1.865	219	26	193
Ocupados	1.930	1.860	<b>1.825</b>	35	1	34
PARADOS						
Total	323	224	40	<b>184</b>	25	159
Buscan 1 <sup>er</sup> empleo	50	30	6	24	<b>17</b>	7
Han trabajado anteriormente	273	194	34	160	8	<b>152</b>
INACTIVOS						
Total	2.590	163	65	98	23	75
No consta tipo de inactividad	4	-	-	-	-	-
Incapacitados	70	2	2	-	-	-
Estudiantes	398	33	17	16	7	9
Jubilados	1.218	16	9	7	-	7
Labores del hogar	783	58	19	39	7	32
Otras situaciones	117	54	18	36	9	27

(Conclusión)

Clasificación según E.O.	Clasificados por su relación con la actividad económica					
	Inactivos					
Clasificación según E.R.	Total	Incapacitados	Estu- diantes	Jubilados	Labores del hogar	Otras situa- ciones
Total personas	2.601	138	420	1.152	808	83
No consta relación actividad	5	-	2	2	1	-
Clasif. por relación con la actividad						
Total	2.596	138	418	1.150	807	83
ACTIVOS						
Total	169	3	45	16	71	34
Ocupados	70	2	15	13	27	13
PARADOS						
Total	99	1	30	3	44	21
Buscan 1 <sup>er</sup> empleo	20	-	10	-	6	4
Han trabajado anteriormente	79	1	20	3	38	17
INACTIVOS						
Total	2.427	135	373	1.134	736	49
No consta tipo de inactividad	4	1	-	3	-	-
Incapacitados	68	<b>39</b>	-	21	2	6
Estudiantes	365	-	<b>356</b>	-	5	4
Jubilados	1.202	77	1	<b>1.060</b>	48	16
Labores del hogar	725	14	8	33	<b>661</b>	9
Otras situaciones	63	4	8	17	20	<b>14</b>

## Tabla C.5 Población de 16 y más años según relación con la actividad económica

2° Semestre

Clasificación según E.O.	Clasificados por su relación con la actividad económica					
	Total personas	Activos				
		Total	Ocupados	Parados		
Clasificación según E.R.				Total	Buscan primer empleo	Han trabaja. anter.
Total personas	3.807	1.750	1.512	238	52	186
No consta relación actividad	19	11	8	3	-	3
Clasif. por relación con la actividad						
Total	3.788	1.739	1.504	235	52	183
ACTIVOS						
Total	1.739	1.593	1.455	138	25	113
Ocupados	1.522	1.448	<b>1.424</b>	24	2	22
PARADOS						
Total	217	145	31	<b>114</b>	23	91
Buscan 1 <sup>er</sup> empleo	39	25	2	23	<b>19</b>	4
Han trabajado anteriormente	178	120	29	91	4	<b>87</b>
INACTIVOS						
Total	2.049	146	49	97	27	70
No consta tipo de inactividad	4	-	-	-	-	-
Incapacitados	72	2	2	-	-	-
Estudiantes	297	40	13	27	14	13
Jubilados	960	9	7	2	-	2
Labores del hogar	624	53	17	36	7	29
Otras situaciones	92	42	10	32	6	26

(Conclusión)

Clasificación según E.O.	Clasificados por su relación con la actividad económica					
	Inactivos					
Clasificación según E.R.	Total	Incapacitados	Estu- diantes	Jubilados	Labores del hogar	Otras situa- ciones
Total personas	2.057	143	291	915	667	41
No consta relación actividad	8	2	2	1	3	-
Clasif. por relación con la actividad						
Total	2.049	141	289	914	664	41
ACTIVOS						
Total	146	10	25	17	75	19
Ocupados	74	7	14	15	32	6
PARADOS						
Total	72	3	11	2	43	13
Buscan 1 <sup>er</sup> empleo	14	2	4	-	6	2
Han trabajado anteriormente	58	1	7	2	37	11
INACTIVOS						
Total	1.903	131	264	897	589	22
No consta tipo de inactividad	4	-	1	3	-	-
Incapacitados	70	<b>41</b>	-	22	4	3
Estudiantes	257	-	<b>253</b>	-	2	2
Jubilados	951	76	-	<b>832</b>	37	6
Labores del hogar	571	10	2	28	<b>525</b>	6
Otras situaciones	50	4	8	12	21	<b>5</b>

**Tabla C.6 Varones de 16 y más años según relación con la actividad económica**

1<sup>er</sup> Semestre

Clasificación según E.R.	Clasificación según E.O.	Total personas	Mujeres	Varones clasif. por su relación con la activ. económica					
				Total	Activos				
					Total	Ocupados	Parados		
							Total	Buscan primer empleo	Han trabaja. anter.
Total personas		4.860	2.529	2.331	1.406	1.260	146	16	130
No consta sexo		19	12	7	3	2	1	1	-
Mujeres		2.497	2.475	22	13	13	-	-	-
Total varones		2.344	42	2.302	1.390	1.245	145	15	130
No consta relación actividad		4	-	4	3	2	1	-	1
Clasif. por relación con la actividad									
Total		2.340	42	2.298	1.387	1.243	144	15	129
ACTIVOS									
Total		1.383	15	1.368	1.320	1.209	111	9	102
Ocupados		1.241	11	1.230	1.207	<b>1.186</b>	21	-	21
PARADOS									
Total		142	4	138	113	23	<b>90</b>	9	81
Buscan 1 <sup>er</sup> empleo		22	2	20	14	3	11	<b>6</b>	5
Han trabajado anteriormente		120	2	118	99	20	79	3	<b>76</b>
INACTIVOS									
Total		957	27	930	67	34	33	6	27
No consta tipo de inactividad		2	-	2	-	-	-	-	-
Incapacitados		47	-	47	2	2	-	-	-
Estudiantes		183	6	177	16	10	6	1	5
Jubilados		642	13	629	10	7	3	-	3
Labores del hogar		9	8	1	-	-	-	-	-
Otras situaciones		74	-	74	39	15	24	5	19

(Conclusión)

Clasificación según E.R.	Clasificación según E.O.	Varones clasif. por su relación con la activ. económica					
		Inactivos					
		Total	Incapacitados	Estu- diantes	Jubi- lados	Labores del hogar	Otras situa- ciones
Total personas		925	64	184	620	4	53
No consta sexo		4	-	3	1	-	-
Mujeres		9	1	4	4	-	-
Total varones		912	63	177	615	4	53
No consta relación actividad		1	-	-	1	-	-
Clasif. por relación con la actividad							
Total		911	63	177	614	4	53
ACTIVOS							
Total		48	2	12	6	2	26
Ocupados		23	2	4	5	-	12
PARADOS							
Total		25	-	8	1	2	14
Buscan 1 <sup>er</sup> empleo		6	-	3	-	1	2
Han trabajado anteriormente		19	-	5	1	1	12
INACTIVOS							
Total		863	61	165	608	2	27
No consta tipo de inactividad		2	-	-	2	-	-
Incapacitados		45	<b>25</b>	-	15	-	5
Estudiantes		161	-	<b>159</b>	-	-	2
Jubilados		619	33	1	<b>576</b>	-	9
Labores del hogar		1	-	-	1	-	-
Otras situaciones		35	3	5	14	2	11



**Tabla C.6 Varones de 16 y más años según relación con la actividad económica**

2° Semestre

Clasificación según E.O.	Total personas	Mujeres	Varones clasif. por su relación con la activ. económica					
			Total	Activos				
				Total	Ocupados	Parados		
Clasificación según E.R.						Buscan primer empleo	Han trabaja. anter.	
Total personas	3.807	2.037	1.770	1.048	949	99	11	88
No consta sexo	25	17	8	6	6	-	-	-
Mujeres	2.017	2.006	11	9	8	1	-	1
Total varones	1.765	14	1.751	1.033	935	98	11	87
No consta relación actividad	6	-	6	5	4	1	-	1
Clasif. por relación con la actividad								
Total	1.759	14	1.745	1.028	931	97	11	86
ACTIVOS								
Total	1.040	8	1.032	978	909	69	6	63
Ocupados	939	7	932	901	<b>888</b>	13	1	12
PARADOS								
Total	101	1	100	77	21	<b>56</b>	5	51
Buscan 1 <sup>er</sup> empleo	12	1	11	7	1	6	<b>4</b>	2
Han trabajado anteriormente	89	-	89	70	20	50	1	<b>49</b>
INACTIVOS								
Total	719	6	713	50	22	28	5	23
No consta tipo de inactividad	3	-	3	-	-	-	-	-
Incapacitados	37	1	36	1	1	-	-	-
Estudiantes	138	-	138	18	9	9	3	6
Jubilados	489	1	488	5	5	-	-	-
Labores del hogar	8	4	4	1	-	1	-	1
Otras situaciones	44	-	44	25	7	18	2	16

(Conclusión)

Clasificación según E.O.	Varones clasif. por su relación con la activ. económica					
	Inactivos					
Clasificación según E.R.	Total	Incapacitados	Estu- diantes	Jubi- lados	Labores del hogar	Otras situa- ciones
Total personas	722	71	140	479	10	22
No consta sexo	2	-	2	-	-	-
Mujeres	2	-	2	-	-	-
Total varones	718	71	136	479	10	22
No consta relación actividad	1	1	-	-	-	-
Clasif. por relación con la actividad						
Total	717	70	136	479	10	22
ACTIVOS						
Total	54	6	14	14	5	15
Ocupados	31	3	10	12	1	5
PARADOS						
Total	23	3	4	2	4	10
Buscan 1 <sup>er</sup> empleo	4	2	1	-	-	1
Han trabajado anteriormente	19	1	3	2	4	9
INACTIVOS						
Total	663	64	122	465	5	7
No consta tipo de inactividad	3	-	-	3	-	-
Incapacitados	35	<b>25</b>	-	8	-	2
Estudiantes	120	-	<b>119</b>	-	1	-
Jubilados	483	37	-	<b>441</b>	2	3
Labores del hogar	3	-	-	2	<b>1</b>	-
Otras situaciones	19	2	3	11	1	<b>2</b>

**Tabla C.7 Mujeres de 16 y más años según relación con la actividad económica**

1<sup>er</sup> Semestre

Clasificación según E.O.	Total personas	Varones	Mujeres clasif. por su relación con la activ. económica					
			Total	Activas				
				Total	Ocupadas	Paradas		
Clasificación según E.R.						Buscan primer empleo	Han trabaja. anter.	
Total personas	4.860	2.331	2.529	853	678	175	33	142
No consta sexo	19	7	12	4	3	1	-	1
Varones	2.344	2.302	42	12	10	2	-	2
Total mujeres	2.497	22	2.475	837	665	172	33	139
No consta relación actividad	12	-	12	9	6	3	-	3
Clasif. por relación con la actividad								
Total	2.485	22	2.463	828	659	169	33	136
ACTIVOS								
Total	864	13	851	734	629	105	16	89
Ocupadas	684	13	671	626	<b>612</b>	14	1	13
PARADOS								
Total	180	-	180	108	17	<b>91</b>	15	76
Buscan 1 <sup>er</sup> empleo	27	-	27	14	3	11	<b>10</b>	1
Han trabajado anteriormente	153	-	153	94	14	80	5	<b>75</b>
INACTIVOS								
Total	1.621	9	1.612	94	30	64	17	47
No consta tipo de inactividad	2	-	2	-	-	-	-	-
Incapacitadas	21	-	21	-	-	-	-	-
Estudiantes	213	4	209	17	7	10	6	4
Jubiladas	571	5	566	6	2	4	-	4
Labores del hogar	771	-	771	56	18	38	7	31
Otras situaciones	43	-	43	15	3	12	4	8

(Conclusión)

Clasificación según E.O.	Mujeres clasif. por su relación con la activ. económica					
	Inactivas					
Clasificación según E.R.	Total	Incapacitadas	Estudiantes	Jubiladas	Labores del hogar	Otras situaciones
Total personas	1.676	74	236	532	804	30
No consta sexo	8	1	-	5	2	-
Varones	30	2	5	8	13	2
Total mujeres	1.638	71	231	519	789	28
No consta relación actividad	3	-	2	-	1	-
Clasif. por relación con la actividad						
Total	1.635	71	229	519	788	28
ACTIVOS						
Total	117	1	32	10	67	7
Ocupadas	45	-	10	8	26	1
PARADOS						
Total	72	1	22	2	41	6
Buscan 1 <sup>er</sup> empleo	13	-	7	-	5	1
Han trabajado anteriormente	59	1	15	2	36	5
INACTIVOS						
Total	1.518	70	197	509	721	21
No consta tipo de inactividad	2	1	-	1	-	-
Incapacitadas	21	<b>13</b>	-	5	2	1
Estudiantes	192	-	<b>186</b>	-	5	1
Jubiladas	560	41	-	<b>469</b>	43	7
Labores del hogar	715	14	8	31	<b>653</b>	9
Otras situaciones	28	1	3	3	18	<b>3</b>

**Tabla C.7 Mujeres de 16 y más años según relación con la actividad económica**

2° Semestre

Clasificación según E.O.	Total personas	Varones	Mujeres clasif. por su relación con la activ. económica					
			Total	Activas			Paradas	
				Total	Ocupadas	Paradas	Buscan primer empleo	Han trabaja. anter.
Clasificación según E.R.								
Total personas	3.807	1.770	2.037	702	563	139	41	98
No consta sexo	25	8	17	5	4	1	-	1
Varones	1.765	1.751	14	7	6	1	1	-
Total mujeres	2.017	11	2.006	690	553	137	40	97
No consta relación actividad	13	-	13	6	4	2	-	2
Clasif. por relación con la actividad								
Total	2.004	11	1.993	684	549	135	40	95
ACTIVOS								
Total	687	10	677	589	522	67	18	49
Ocupadas	572	9	563	522	<b>512</b>	10	1	9
PARADOS								
Total	115	1	114	67	10	<b>57</b>	17	40
Buscan 1 <sup>er</sup> empleo	27	1	26	17	1	16	<b>14</b>	2
Han trabajado anteriormente	88	-	88	50	9	41	3	<b>38</b>
INACTIVOS								
Total	1.317	1	1.316	95	27	68	22	46
No consta tipo de inactividad	1	-	1	-	-	-	-	-
Incapacitadas	35	-	35	1	1	-	-	-
Estudiantes	156	1	155	22	4	18	11	7
Jubiladas	469	-	469	4	2	2	-	2
Labores del hogar	609	-	609	51	17	34	7	27
Otras situaciones	47	-	47	17	3	14	4	10

(Conclusión)

Clasificación según E.O.	Mujeres clasif. por su relación con la activ. económica					
	Inactivas					
Clasificación según E.R.	Total	Incapacitadas	Estudiantes	Jubiladas	Labores del hogar	Otras situaciones
Total personas	1.335	72	151	436	657	19
No consta sexo	12	-	3	2	6	1
Varones	7	1	-	3	3	-
Total mujeres	1.316	71	148	431	648	18
No consta relación actividad	7	1	2	1	3	-
Clasif. por relación con la actividad						
Total	1.309	70	146	430	645	18
ACTIVOS						
Total	88	4	9	2	69	4
Ocupadas	41	4	4	2	30	1
PARADOS						
Total	47	-	5	-	39	3
Buscan 1 <sup>er</sup> empleo	9	-	2	-	6	1
Han trabajado anteriormente	38	-	3	-	33	2
INACTIVOS						
Total	1.221	66	137	428	576	14
No consta tipo de inactividad	1	-	1	-	-	-
Incapacitadas	34	<b>16</b>	-	13	4	1
Estudiantes	133	-	<b>130</b>	-	1	2
Jubiladas	465	39	-	<b>388</b>	35	3
Labores del hogar	558	9	2	26	<b>516</b>	5
Otras situaciones	30	2	4	1	20	<b>3</b>

### Tabla C.8 Población económicamente activa según sexo y edad

1<sup>er</sup> Semestre

Clasificación según E.R.	Clasificación según E.O.	Total personas	No económica-mente activos	Población económicamente activa					
				Total	Varones				
					16 a 19 años	20 a 24 años	25 a 54 años	55 y más años	
Total personas		4.860	2.601	2.259	1.406	44	127	1.039	196
No consta relación actividad		17	5	12	3	-	1	2	-
Clasif. por relación con la actividad		4.843	2.596	2.247	1.403	44	126	1.037	196
No económicamente activos		2.590	2.427	163	67	7	14	28	18
<b>POBLACIÓN ECONÓMICA. ACTIVA</b>									
Total		2.253	169	2.084	1.336	37	112	1.009	178
No consta sexo		6	1	5	3	-	1	1	1
<b>Varones</b>									
Total		1.383	51	1.332	1.320	37	108	1.000	175
No consta edad		2	-	2	2	-	-	2	-
De 16 a 19 años		45	6	39	38	37	-	-	1
De 20 a 24 años		114	8	106	105	-	102	3	-
De 25 a 54 años		1.032	22	1.010	1.002	-	6	991	5
55 y más años		190	15	175	173	-	-	4	169
<b>Mujeres</b>									
Total		864	117	747	13	-	3	8	2
No consta edad		1	-	1	-	-	-	-	-
De 16 a 19 años		22	8	14	-	-	-	-	-
De 20 a 24 años		104	17	87	3	-	3	-	-
De 25 a 54 años		663	76	587	8	-	-	8	-
55 y más años		74	16	58	2	-	-	-	2

(Conclusión)

Clasificación según E.R.	Clasificación según E.O.	Población económicamente activa				
		Mujeres				
		Total	16 a 19 años	20 a 24 años	25 a 54 años	55 y más años
Total personas		853	19	106	659	69
No consta relación actividad		9	-	2	7	-
Clasif. por relación con la actividad		844	19	104	652	69
No económicamente activos		96	4	14	69	9
<b>POBLACIÓN ECONÓMICA. ACTIVA</b>						
Total		748	15	90	583	60
No consta sexo		2	-	1	1	-
<b>Varones</b>						
Total		12	1	1	8	2
No consta edad		-	-	-	-	-
De 16 a 19 años		1	1	-	-	-
De 20 a 24 años		1	-	1	-	-
De 25 a 54 años		8	-	-	8	-
55 y más años		2	-	-	-	2
<b>Mujeres</b>						
Total		734	14	88	574	58
No consta edad		1	-	-	1	-
De 16 a 19 años		14	13	1	-	-
De 20 a 24 años		84	1	82	1	-
De 25 a 54 años		579	-	5	571	3
55 y más años		56	-	-	1	55

### Tabla C.8 Población económicamente activa según sexo y edad

2° Semestre

Clasificación según E.R.	Clasificación según E.O.	Total personas	No económica-mente activos	Población económicamente activa					
				Total	Varones				
					16 a 19 años	20 a 24 años	25 a 54 años	55 y más años	
Total personas		3.807	2.057	1.750	1.048	29	110	768	141
No consta relación actividad		19	8	11	5	-	1	4	-
Clasif. por relación con la actividad		3.788	2.049	1.739	1.043	29	109	764	141
No económicamente activos		2.049	1.903	146	50	8	6	25	11
<b>POBLACIÓN ECONÓMICA. ACTIVA</b>									
Total		1.739	146	1.593	993	21	103	739	130
No consta sexo		12	2	10	6	-	1	4	1
<b>Varones</b>									
Total		1.040	55	985	978	21	102	727	128
No consta edad		-	-	-	-	-	-	-	-
De 16 a 19 años		27	5	22	21	21	-	-	-
De 20 a 24 años		110	8	102	101	-	98	3	-
De 25 a 54 años		756	25	731	726	-	3	719	4
55 y más años		147	17	130	130	-	1	5	124
<b>Mujeres</b>									
Total		687	89	598	9	-	-	8	1
No consta edad		-	-	-	-	-	-	-	-
De 16 a 19 años		17	5	12	-	-	-	-	-
De 20 a 24 años		84	11	73	-	-	-	-	-
De 25 a 54 años		520	59	461	7	-	-	7	-
55 y más años		66	14	52	2	-	-	1	1

(Conclusión)

Clasificación según E.R.	Clasificación según E.O.	Población económicamente activa				
		Mujeres				
		Total	16 a 19 años	20 a 24 años	25 a 54 años	55 y más años
Total personas		702	18	102	522	60
No consta relación actividad		6	-	3	3	-
Clasif. por relación con la actividad		696	18	99	519	60
No económicamente activos		96	5	22	60	9
<b>POBLACIÓN ECONÓMICA. ACTIVA</b>						
Total		600	13	77	459	51
No consta sexo		4	-	1	2	1
<b>Varones</b>						
Total		7	1	1	5	-
No consta edad		-	-	-	-	-
De 16 a 19 años		1	1	-	-	-
De 20 a 24 años		1	-	1	-	-
De 25 a 54 años		5	-	-	5	-
55 y más años		-	-	-	-	-
<b>Mujeres</b>						
Total		589	12	75	452	50
No consta edad		-	-	-	-	-
De 16 a 19 años		12	12	-	-	-
De 20 a 24 años		73	-	71	2	-
De 25 a 54 años		454	-	4	450	-
55 y más años		50	-	-	-	50

**Tabla C.9 Población económicamente activa según sexo y estado civil**

1<sup>er</sup> Semestre

Clasificación según E.O.	Total personas	No económicamente activos	Población económicamente activa					
			Total	Varones				
				Total	Solteros	Casados	Viudos	Separados o divorciados
<b>Total personas</b>	4.860	2.601	2.259	2.259	499	870	7	30
No consta relación actividad	17	5	12	12	1	2	-	-
Clasif. por relación con la actividad	4.843	2.596	2.247	2.247	498	868	7	30
No económicamente activos	2.590	2.427	163	163	40	25	1	1
<b>POBLACION ECONOMICA. ACTIVA</b>								
<b>Total</b>	2.253	169	2.084	2.084	458	843	6	29
No consta sexo	6	1	5	5	1	2	-	-
<b>Varones</b>								
<b>Total</b>	1.383	51	1.332	1.332	450	836	6	28
No consta estado civil	10	-	10	10	-	10	-	-
Solteros	484	30	454	454	432	13	-	4
Casados	844	19	825	825	12	806	-	2
Viudos	10	-	10	10	-	4	5	1
Separados o divorciados	35	2	33	33	6	3	1	21
<b>Mujeres</b>								
<b>Total</b>	864	117	747	747	7	5	-	1
No consta estado civil	2	-	2	2	-	-	-	-
Solteras	328	45	283	283	7	-	-	1
Casadas	464	61	403	403	-	5	-	-
Viudas	23	7	16	16	-	-	-	-
Separadas o divorciadas	47	4	43	43	-	-	-	-

(Conclusión)

Clasificación según E.O.	Población económicamente activa				
	Mujeres				
	Total	Solteras	Casadas	Viudas	Separadas o divorciadas
<b>Total personas</b>	853	319	465	16	53
No consta relación actividad	9	5	4	-	-
Clasif. por relación con la actividad	844	314	461	16	53
No económicamente activos	96	29	59	3	5
<b>POBLACIÓN ECONOMICA. ACTIVA</b>					
<b>Total</b>	748	285	402	13	48
No consta sexo	2	2	-	-	-
<b>Varones</b>					
<b>Total</b>	12	6	5	-	1
No consta estado civil	-	-	-	-	-
Solteros	5	5	-	-	-
Casados	5	-	5	-	-
Viudos	-	-	-	-	-
Separados o divorciados	2	1	-	-	1
<b>Mujeres</b>					
<b>Total</b>	734	277	397	13	47
No consta estado civil	2	-	2	-	-
Solteras	275	264	6	1	4
Casadas	398	10	388	-	-
Viudas	16	3	1	11	1
Separadas o divorciadas	43	-	-	1	42

**Tabla C.9 Población económicamente activa según sexo y estado civil**  
2° Semestre

Clasificación según E.O.	Total personas	No económicamente activos	Población económicamente activa					
			Total	Varones				
				Total	Solteros	Casados	Viudos	Separados o divorciados
<b>Total personas</b>	<b>3.807</b>	<b>2.057</b>	<b>1.750</b>	<b>1.048</b>	<b>372</b>	<b>648</b>	<b>4</b>	<b>24</b>
No consta relación actividad	19	8	11	5	3	2	-	-
Clasif. por relación con la actividad	3.788	2.049	1.739	1.043	369	646	4	24
No económicamente activos	2.049	1.903	146	50	32	18	-	-
<b>POBLACION ECONOMICA. ACTIVA</b>								
<b>Total</b>	<b>1.739</b>	<b>146</b>	<b>1.593</b>	<b>993</b>	<b>337</b>	<b>628</b>	<b>4</b>	<b>24</b>
No consta sexo	12	2	10	6	2	4	-	-
<b>Varones</b>								
<b>Total</b>	<b>1.040</b>	<b>55</b>	<b>985</b>	<b>978</b>	<b>331</b>	<b>620</b>	<b>4</b>	<b>23</b>
No consta estado civil	6	-	6	6	-	6	-	-
Solteros	364	29	335	330	<b>319</b>	9	-	2
Casados	639	23	616	615	8	<b>603</b>	1	3
Viudos	6	2	4	4	1	1	<b>2</b>	-
Separados o divorciados	25	1	24	23	3	1	1	<b>18</b>
<b>Mujeres</b>								
<b>Total</b>	<b>687</b>	<b>89</b>	<b>598</b>	<b>9</b>	<b>4</b>	<b>4</b>	<b>-</b>	<b>1</b>
No consta estado civil	2	-	2	-	-	-	-	-
Solteras	248	23	225	4	4	-	-	-
Casadas	356	61	295	4	-	3	-	1
Viudas	24	1	23	1	-	1	-	-
Separadas o divorciadas	57	4	53	-	-	-	-	-

(Conclusión)

Clasificación según E.O.	Población económicamente activa				
	Mujeres				
	Total	Solteras	Casadas	Viudas	Separadas o divorciadas
<b>Total personas</b>	<b>702</b>	<b>276</b>	<b>345</b>	<b>26</b>	<b>55</b>
No consta relación actividad	6	4	1	1	-
Clasif. por relación con la actividad	696	272	344	25	55
No económicamente activos	96	39	52	1	4
<b>POBLACIÓN ECONOMICA. ACTIVA</b>					
<b>Total</b>	<b>600</b>	<b>233</b>	<b>292</b>	<b>24</b>	<b>51</b>
No consta sexo	4	1	2	-	1
<b>Varones</b>					
<b>Total</b>	<b>7</b>	<b>5</b>	<b>1</b>	<b>-</b>	<b>1</b>
No consta estado civil	-	-	-	-	-
Solteros	5	5	-	-	-
Casados	1	-	1	-	-
Viudos	-	-	-	-	-
Separados o divorciados	1	-	-	-	1
<b>Mujeres</b>					
<b>Total</b>	<b>589</b>	<b>227</b>	<b>289</b>	<b>24</b>	<b>49</b>
No consta estado civil	2	1	1	-	-
Solteras	221	<b>218</b>	2	-	1
Casadas	291	5	<b>283</b>	-	3
Viudas	22	-	1	<b>21</b>	-
Separadas o divorciadas	53	3	2	3	<b>45</b>

**Tabla C.10 Varones económicamente activos según nivel de formación alcanzado**

1<sup>er</sup> Semestre

Clasificación según E.O.	Total personas	No económicamente activos	Económicamente activos					
			Total	Mujeres	Varones clasificados por nivel de formación			
					Total	Analfabetos	Educación Primaria	
Clasificación según E.R.								
Total personas	4.860	2.601	2.259	853	1.406	2	425	
No consta relación actividad	17	5	12	9	3	-	1	
Clasif. por relación con la actividad	4.843	2.596	2.247	844	1.403	2	424	
No económicamente activos	2.590	2.427	163	96	67	-	23	
<b>Población económica. activa</b>								
Total	2.253	169	2.084	748	1.336	2	401	
No consta sexo	6	1	5	2	3	-	1	
Mujeres	864	117	747	734	13	-	3	
Varones								
Total	1.383	51	1.332	12	1.320	2	397	
No consta nivel de formación	1	-	1	-	1	-	-	
Total clasifi. por nivel de formación	1.382	51	1.331	12	1.319	2	397	
Analfabetos	5	1	4	-	4	-	4	
Educación Primaria	495	21	474	4	470	2	<b>319</b>	
Educación Secundaria								
- Primera etapa y formación e inserción laboral correspondiente	339	9	330	1	329	-	64	
- Segunda etapa y formación e inserción laboral correspondiente	221	6	215	3	212	-	8	
Formación e inserción laboral con título de secundaria (2ª etapa)	2	-	2	-	2	-	-	
Educación superior, exc. doctorado	313	14	299	4	295	-	2	
Doctorado	7	-	7	-	7	-	-	

(Conclusión)

Clasificación según E.O.	Económicamente activos				
	Varones clasificados por nivel de formación				
	Educación Secundaria Primera etapa y formación e inserción laboral	Educación Secundaria Segunda etapa y formación e inserción laboral	Formación e inserción laboral con título de secundaria (2ª etapa)	Educación superior, excepto doctorado	Doctorado
Clasificación según E.R.					
Total personas	412	239	1	317	10
No consta relación actividad	1	-	-	1	-
Clasif. por relación con la actividad	411	239	1	316	10
No económicamente activos	20	13	-	11	-
<b>Población económica. activa</b>					
Total	391	226	1	305	10
No consta sexo	2	-	-	-	-
Mujeres	9	1	-	-	-
Varones					
Total	380	225	1	305	10
No consta nivel de formación	-	-	-	1	-
Total clasifi. por nivel de formación	380	225	1	304	10
Analfabetos	-	-	-	-	-
Educación Primaria	129	18	-	2	-
Educación Secundaria					
- Primera etapa y formación e inserción laboral correspondiente	<b>219</b>	34	-	12	-
- Segunda etapa y formación e inserción laboral correspondiente	28	<b>140</b>	-	36	-
Formación e inserción laboral con título de secundaria (2ª etapa)	-	2	-	-	-
Educación superior, exc. doctorado	4	31	1	<b>252</b>	5
Doctorado	-	-	-	2	<b>5</b>



**Tabla C.10 Varones económicamente activos según nivel de formación alcanzado**

2° Semestre

Clasificación según E.O.	Total personas	No económicamente activos	Económicamente activos					
			Total	Mujeres	Varones clasificados por nivel de formación			
					Total	Analfabetos	Educación Primaria	
Clasificación según E.R.								
Total personas	3.807	2.057	1.750	702	1.048	6	252	
No consta relación actividad	19	8	11	6	5	-	2	
Clasif. por relación con la actividad	3.788	2.049	1.739	696	1.043	6	250	
No económicamente activos	2.049	1.903	146	96	50	4	13	
Población económica. activa								
Total	1.739	146	1.593	600	993	2	237	
No consta sexo	12	2	10	4	6	-	2	
Mujeres	687	89	598	589	9	-	4	
Varones								
Total	1.040	55	985	7	978	2	231	
No consta nivel de formación	1	-	1	-	1	-	-	
Total clasifi. por nivel de formación	1.039	55	984	7	977	2	231	
Analfabetos	3	1	2	-	2	1	1	
Educación Primaria	243	22	221	-	221	1	124	
Educación Secundaria								
- Primera etapa y formación e inserción laboral correspondiente	343	14	329	5	324	-	95	
- Segunda etapa y formación e inserción laboral correspondiente	197	9	188	1	187	-	10	
Formación e inserción laboral con título de secundaria (2ª etapa)	-	-	-	-	-	-	-	
Educación superior, exc. doctorado	249	9	240	1	239	-	1	
Doctorado	4	-	4	-	4	-	-	

(Conclusión)

Clasificación según E.O.	Económicamente activos				
	Varones clasificados por nivel de formación				
	Educación Secundaria Primera etapa y formación e inserción laboral	Educación Secundaria Segunda etapa y formación e inserción laboral	Formación e inserción laboral con título de secundaria (2ª etapa)	Educación superior, excepto doctorado	Doctorado
Clasificación según E.R.					
Total personas	325	208	3	250	4
No consta relación actividad	-	1	-	2	-
Clasif. por relación con la actividad	325	207	3	248	4
No económicamente activos	15	8	-	10	-
Población económica. activa					
Total	310	199	3	238	4
No consta sexo	3	1	-	-	-
Mujeres	2	1	-	2	-
Varones					
Total	305	197	3	236	4
No consta nivel de formación	-	-	-	1	-
Total clasifi. por nivel de formación	305	197	3	235	4
Analfabetos	-	-	-	-	-
Educación Primaria	83	9	-	4	-
Educación Secundaria					
- Primera etapa y formación e inserción laboral correspondiente	188	33	-	8	-
- Segunda etapa y formación e inserción laboral correspondiente	25	124	1	27	-
Formación e inserción laboral con título de secundaria (2ª etapa)	-	-	-	-	-
Educación superior, exc. doctorado	9	31	2	194	2
Doctorado	-	-	-	2	2

**Tabla C.11 Mujeres económicamente activas según nivel de formación alcanzado**

1<sup>er</sup> Semestre

Clasificación según E.O.	Total personas	No económicamente activos	Económicamente activos					
			Total	Varones	Mujeres clasificados por nivel de formación			
					Total	Analfabetos	Educación Primaria	
Clasificación según E.R.								
Total personas	4.860	2.601	2.259	1.406	853	6	178	
No consta relación actividad	17	5	12	3	9	-	2	
Clasif. por relación con la actividad	4.843	2.596	2.247	1.403	844	6	176	
No económicamente activos	2.590	2.427	163	67	96	3	29	
Población económica. activa								
Total	2.253	169	2.084	1.336	748	3	147	
No consta sexo	6	1	5	3	2	-	1	
Varones	1.383	51	1.332	1.320	12	-	3	
Mujeres								
Total	864	117	747	13	734	3	143	
No consta nivel de formación	1	-	1	-	1	-	-	
Total clasifi. por nivel de formación	863	117	746	13	733	3	143	
Analfabetos	5	4	1	-	1	1	-	
Educación Primaria	218	39	179	5	174	2	111	
Educación Secundaria								
- Primera etapa y formación e inserción laboral correspondiente	204	26	178	5	173	-	28	
- Segunda etapa y formación e inserción laboral correspondiente	166	25	141	2	139	-	3	
Formación e inserción laboral con título de secundaria (2ª etapa)	2	-	2	-	2	-	-	
Educación superior, exc. doctorado	266	23	243	1	242	-	1	
Doctorado	2	-	2	-	2	-	-	

(Conclusión)

Clasificación según E.O.	Económicamente activos				
	Mujeres clasificados por nivel de formación				
	Educación Secundaria		Formación e inserción laboral con título de secundaria (2ª etapa)	Educación superior, excepto doctorado	Doctorado
Primera etapa y formación e inserción laboral	Segunda etapa y formación e inserción laboral				
Clasificación según E.R.					
Total personas	235	171	4	254	5
No consta relación actividad	2	3	-	2	-
Clasif. por relación con la actividad	233	168	4	252	5
No económicamente activos	27	22	1	13	1
Población económica. activa					
Total	206	146	3	239	4
No consta sexo	-	-	-	1	-
Varones	2	3	-	4	-
Mujeres					
Total	204	143	3	234	4
No consta nivel de formación	-	-	-	1	-
Total clasifi. por nivel de formación	204	143	3	233	4
Analfabetos	-	-	-	-	-
Educación Primaria	53	7	-	1	-
Educación Secundaria					
- Primera etapa y formación e inserción laboral correspondiente	119	24	-	2	-
- Segunda etapa y formación e inserción laboral correspondiente	26	94	-	16	-
Formación e inserción laboral con título de secundaria (2ª etapa)	-	1	1	-	-
Educación superior, exc. doctorado	6	17	2	214	2
Doctorado	-	-	-	-	2

**Tabla C.11 Mujeres económicamente activas según nivel de formación alcanzado**

2° Semestre

Clasificación según E.O.	Total personas	No económicamente activos	Económicamente activos					
			Total	Mujeres	Varones clasificados por nivel de formación			
					Total	Analfabetos	Educación Primaria	
Clasificación según E.R.								
Total personas	3.807	2.057	1.750	1.048	702	2	129	
No consta relación actividad	19	8	11	5	6	-	1	
Clasif. por relación con la actividad	3.788	2.049	1.739	1.043	696	2	128	
No económicamente activos	2.049	1.903	146	50	96	2	28	
Población económica. activa								
Total	1.739	146	1.593	993	600	-	100	
No consta sexo	12	2	10	6	4	-	-	
Varones	1.040	55	985	978	7	-	2	
Mujeres								
Total	687	89	598	9	589	-	98	
No consta nivel de formación	2	-	2	-	2	-	-	
Total clasifi. por nivel de formación	685	89	596	9	587	-	98	
Analfabetos	3	-	3	1	2	-	2	
Educación Primaria	146	38	108	4	104	-	<b>63</b>	
Educación Secundaria								
- Primera etapa y formación e inserción laboral correspondiente	196	29	167	1	166	-	32	
- Segunda etapa y formación e inserción laboral correspondiente	133	11	122	-	122	-	1	
Formación e inserción laboral con título de secundaria (2ª etapa)	-	-	-	-	-	-	-	
Educación superior, exc. doctorado	206	11	195	3	192	-	-	
Doctorado	1	-	1	-	1	-	-	

(Conclusión)

Clasificación según E.O.	Económicamente activos				
	Mujeres clasificados por nivel de formación				
	Educación Secundaria		Formación e inserción laboral con título de secundaria (2ª etapa)	Educación superior, excepto doctorado	Doctorado
Clasificación según E.R.	Primera etapa y formación e inserción laboral	Segunda etapa y formación e inserción laboral			
Total personas	196	155	-	219	1
No consta relación actividad	3	1	-	1	-
Clasif. por relación con la actividad	193	154	-	218	1
No económicamente activos	22	23	-	21	-
Población económica. activa					
Total	171	131	-	197	1
No consta sexo	1	1	-	2	-
Varones	3	1	-	1	-
Mujeres					
Total	167	129	-	194	1
No consta nivel de formación	-	-	-	2	-
Total clasifi. por nivel de formación	167	129	-	192	1
Analfabetos	-	-	-	-	-
Educación Primaria	37	3	-	1	-
Educación Secundaria					
- Primera etapa y formación e inserción laboral correspondiente	<b>104</b>	28	-	2	-
- Segunda etapa y formación e inserción laboral correspondiente	25	<b>81</b>	-	15	-
Formación e inserción laboral con título de secundaria (2ª etapa)	-	-	-	-	-
Educación superior, exc. doctorado	1	17	-	<b>174</b>	-
Doctorado	-	-	-	-	<b>1</b>

**Tabla C.12 Población económicamente activa según situación profesional**

1<sup>er</sup> Semestre

Clasificación según E.R.	Clasificación según E.O.	Total personas	No económicamente activos	Población económicamente activa				
				Total	No clasificables por situación profesional*	Clasificados según situación profesional		
						Empleadores	Empresar. sin asalar. trabaja. independ.	
Total personas		4.860	2.601	2.259	100	2.159	112	259
No consta relación actividad		17	5	12	-	12	-	1
Clasif. por relación con la actividad		4.843	2.596	2.247	100	2.147	112	258
No económicamente activos		2.590	2.427	163	46	117	1	7
<b>Población económica. activa</b>								
Total		2.253	169	2.084	54	2.030	111	251
No clasif. por situac. profes.*		88	32	56	39	17	-	3
<b>Clasificables por situac. profes.</b>								
Total clasificables		2.165	137	2.028	15	2.013	111	248
No consta situac. profes.		12	2	10	-	10	1	5
Total clasificados		2.153	135	2.018	15	2.003	110	243
Empleadores		114	1	113	-	113	84	19
Empresarios sin asalariados		257	24	233	3	230	18	187
Miembros de Cooperativas		6	-	6	-	6	-	3
Ayudas Familiares		31	8	23	-	23	1	8
<b>Asalariados</b>								
Total		1.742	102	1.640	12	1.628	7	26
- Sector Público		384	15	369	1	368	-	3
- Sector Privado		1.358	87	1.271	11	1.260	7	23
Otras situaciones		3	-	3	-	3	-	-

(Conclusión)

Clasificación según E.R.	Clasificación según E.O.	Población económicamente activa					Otras situaciones
		Clasificados según situación profesional					
		Miembros de cooperativas	Ayudas familiares	Asalariados Total	Sector público	Sector privado	
Total personas		12	32	1.742	387	1.355	2
No consta relación actividad		1	-	10	1	9	-
Clasif. por relación con la actividad		11	32	1.732	386	1.346	2
No económicamente activos		-	11	98	14	84	-
<b>Población económica. activa</b>							
Total		11	21	1.634	372	1.262	2
No clasif. por situac. profes.*		-	1	13	2	11	-
<b>Clasificables por situac. profes.</b>							
Total clasificables		11	20	1.621	370	1.251	2
No consta situac. profes.		-	-	4	-	4	-
Total clasificados		11	20	1.617	370	1.247	2
Empleadores		2	1	7	1	6	-
Empresarios sin asalariados		-	2	23	3	20	-
Miembros de Cooperativas		3	-	-	-	-	-
Ayudas Familiares		-	10	4	-	4	-
<b>Asalariados</b>							
Total		6	7	1.580	366	1.214	2
- Sector Público		-	-	363	331	32	2
- Sector Privado		6	7	1.217	35	1.182	-
Otras situaciones		-	-	3	-	3	-

\* Parados que buscan primer empleo o parados que han perdido el empleo hace 3 años o más.

**Tabla C.12 Población económicamente activa según situación profesional**

2° Semestre

Clasificación según E.O.	Total personas	No económicamente activos	Población económicamente activa				
			Total	No clasificables por situación profesional*	Clasificados según situación profesional		
Clasificación según E.R.					Total	Empleadores	Empresar. sin asalar. trabaja. independ.
Total personas	3.807	2.057	1.750	87	1.663	77	190
No consta relación actividad	19	8	11	-	11	-	-
Clasif. por relación con la actividad	3.788	2.049	1.739	87	1.652	77	190
No económicamente activos	2.049	1.903	146	49	97	-	4
<b>Población económica. activa</b>							
Total	1.739	146	1.593	38	1.555	77	186
No clasif. por situac. profes.*	68	29	39	29	10	-	-
<b>Clasificables por situac. profes.</b>							
Total clasificables	1.671	117	1.554	9	1.545	77	186
No consta situac. profes.	7	-	7	-	7	-	-
Total clasificados	1.664	117	1.547	9	1.538	77	186
Empleadores	86	1	85	-	85	60	14
Empresarios sin asalariados	181	16	165	1	164	7	140
Miembros de Cooperativas	6	-	6	-	6	-	1
Ayudas Familiares	35	9	26	-	26	3	10
<b>Asalariados</b>							
Total	1.351	90	1.261	8	1.253	7	21
- Sector Público	296	5	291	1	290	-	1
- Sector Privado	1.055	85	970	7	963	7	20
Otras situaciones	5	1	4	-	4	-	-

(Conclusión)

Clasificación según E.O.	Población económicamente activa					
	Clasificados según situación profesional					
	Miembros de cooperativas	Ayudas familiares	Asalariados Total	Sector público	Sector privado	Otras situaciones
Clasificación según E.R.						
Total personas	13	17	1.361	309	1.052	5
No consta relación actividad	-	-	10	3	7	1
Clasif. por relación con la actividad	13	17	1.351	306	1.045	4
No económicamente activos	-	7	83	14	69	3
<b>Población económica. activa</b>						
Total	13	10	1.268	292	976	1
No clasif. por situac. profes.*	-	-	10	3	7	-
<b>Clasificables por situac. profes.</b>						
Total clasificables	13	10	1.258	289	969	1
No consta situac. profes.	-	-	7	1	6	-
Total clasificados	13	10	1.251	288	963	1
Empleadores	3	-	8	1	7	-
Empresarios sin asalariados	2	-	15	1	14	-
Miembros de Cooperativas	4	-	1	-	1	-
Ayudas Familiares	-	8	4	-	4	1
<b>Asalariados</b>						
Total	4	2	1.219	286	933	-
- Sector Público	1	-	288	271	17	-
- Sector Privado	3	2	931	15	916	-
Otras situaciones	-	-	4	-	4	-

\* Parados que buscan primer empleo o parados que han perdido el empleo hace 3 años o más.

**Tabla C.13 Población económicamente activa según ocupación**

1<sup>er</sup> Semestre

Clasificación según E.O.	Población económicamente activa						
	Total clasificados	No clasificables por ocupación*	Clasificados por ocupación				
Clasificación según E.R.			Total clasificados	Dirección empresas y Admón. pública	Técnicos y profes. científicos e intelec.	Técnicos y profesionales de apoyo	Empleados tipo administrativo
<b>Población económicamente activa</b>							
Total clasificados	2.084	54	2.030	145	222	194	168
No clasificables por ocupación*	56	39	17	-	1	2	2
<b>Clasificables por ocupación</b>							
Total clasificables	2.028	15	2.013	145	221	192	166
No consta ocupación	4	-	4	1	-	-	-
<b>Total clasificados</b>	<b>2.024</b>	<b>15</b>	<b>2.009</b>	<b>144</b>	<b>221</b>	<b>192</b>	<b>166</b>
Dirección empresas y admón.púb.	148	-	148	<b>102</b>	3	13	4
Técnicos y prof. científ. e intelec.	243	1	242	7	<b>199</b>	18	9
Técnicos y profesionales de apoyo	177	2	175	3	8	<b>115</b>	39
Empleados de tipo administrativo	154	1	153	1	5	27	<b>99</b>
Trabajadores de los servicios	295	4	291	5	2	9	9
Trabaj. agricultura y pesca	91	-	91	5	1	-	-
Artesanos y trabaj. ind. manif., construcción y minería	412	5	407	17	2	5	3
Operadores de instalaciones y maquinaria, montadores	231	-	231	4	1	4	1
Trabajadores no cualificados	262	2	260	-	-	1	2
Fuerzas armadas	11	-	11	-	-	-	-

(Conclusión)

Clasificación según E.O.	Población económicamente activa					
	Clasificados por ocupación					
Clasificación según E.R.	Trabaj. de los servicios	Trabaj. agricultura y pesca	Artesano y trabaj. ind. man. construcción y minería	Operadores instalac. u maquinaria; montad.	Trabaj. no cualificados	Fuerzas Armadas
<b>Población económicamente activa</b>						
Total clasificados	290	82	398	204	315	12
No clasificables por ocupación*	1	1	2	-	8	-
<b>Clasificables por ocupación</b>						
Total clasificables	289	81	396	204	307	12
No consta ocupación	1	1	1	-	-	-
<b>Total clasificados</b>	<b>288</b>	<b>80</b>	<b>395</b>	<b>204</b>	<b>307</b>	<b>12</b>
Dirección empresas y admón.púb.	11	1	9	4	1	-
Técnicos y prof. científ. e intelec.	4	-	2	2	1	-
Técnicos y profesionales de apoyo	4	-	4	1	1	-
Empleados de tipo administrativo	11	-	-	1	9	-
Trabajadores de los servicios	<b>232</b>	-	9	-	24	1
Trabaj. agricultura y pesca	1	<b>68</b>	4	1	11	-
Artesanos y trabaj. ind. manif., construcción y minería	3	2	<b>311</b>	30	33	1
Operadores de instalaciones y maquinaria, montadores	3	2	32	<b>157</b>	27	-
Trabajadores no cualificados	19	7	23	8	<b>200</b>	-
Fuerzas armadas	-	-	1	-	-	<b>10</b>

\* Parados que buscan primer empleo o parados que han perdido el empleo hace 3 años o más.

### Tabla C.13 Población económicamente activa según ocupación

2° Semestre

Clasificación según E.O.	Población económicamente activa						
	Total clasificados	No clasificables por ocupación*	Clasificados por ocupación				
Clasificación según E.R.			Total clasificados	Dirección empresas y Admón. pública	Técnicos y profes. científicos e intelec.	Técnicos y profesionales de apoyo	Empleados tipo administrativo
<b>Población económicamente activa</b>							
Total clasificados	1.593	38	1.555	106	156	136	131
No clasificables por ocupación*	39	29	10	-	1	1	-
<b>Clasificables por ocupación</b>							
Total clasificables	1.554	9	1.545	106	155	135	131
No consta ocupación	8	-	8	-	-	-	-
Total clasificados	1.546	9	1.537	106	155	135	131
Dirección empresas y admón.púb.	107	-	107	<b>73</b>	3	4	-
Técnicos y prof. científ. e intelec.	168	-	168	6	<b>141</b>	10	5
Técnicos y profesionales de apoyo	135	2	133	7	8	<b>77</b>	26
Empleados de tipo administrativo	138	1	137	4	-	28	<b>89</b>
Trabajadores de los servicios	214	3	211	6	2	8	3
Trabaj. agricultura y pesca	72	1	71	-	-	1	-
Artesanos y trabaj. ind. manif., construcción y minería	313	1	312	8	-	4	2
Operadores de instalaciones y maquinaria, montadores	184	-	184	2	1	2	1
Trabajadores no cualificados	202	1	201	-	-	1	5
Fuerzas armadas	13	-	13	-	-	-	-

(Conclusión)

Clasificación según E.O.	Población económicamente activa					
	Clasificados por ocupación					
Clasificación según E.R.	Trabaj. de los servicios	Trabaj. agricultura y pesca	Artesano y trabaj. ind. man. construcción y minería	Operadores instalac. u maquinaria; montad.	Trabaj. no cualificados	Fuerzas Armadas
<b>Población económicamente activa</b>						
Total clasificados	225	73	301	177	237	13
No clasificables por ocupación*	4	-	-	-	4	-
<b>Clasificables por ocupación</b>						
Total clasificables	221	73	301	177	233	13
No consta ocupación	2	1	2	1	2	-
Total clasificados	219	72	299	176	231	13
Dirección empresas y admón.púb.	10	-	13	2	2	-
Técnicos y prof. científ. e intelec.	4	-	1	1	-	-
Técnicos y profesionales de apoyo	4	-	4	6	1	-
Empleados de tipo administrativo	7	2	2	2	3	-
Trabajadores de los servicios	<b>176</b>	-	2	1	13	-
Trabaj. agricultura y pesca	1	<b>57</b>	3	-	9	-
Artesanos y trabaj. ind. manif., construcción y minería	8	-	<b>236</b>	28	26	-
Operadores de instalaciones y maquinaria, montadores	-	3	22	<b>134</b>	19	-
Parados que buscan primer empleo o parados que han perdido el empleo hace 3 años o más.	9	10	16	2	<b>158</b>	-
Fuerzas armadas	-	-	-	-	-	<b>13</b>

\* Parados que buscan primer empleo o parados que han perdido el empleo hace 3 años o más.

**Tabla C.14 Población económicamente activa según rama de actividad**

1<sup>er</sup> Semestre

Clasificación según E.O.	Total clasificados	Agricultura, ganadería caza y silvicultura	Pesca	Industrias extractivas	Industrias manufactureras	Produc. y distr. eléctrica gas y agua	Construcción	Comerc. rep. veh. mot. Y art. pers. y de uso domést.	Hostelería
<b>Clasificación según E.R.</b>									
Total clasificados	2.005	150	12	5	369	14	250	346	95
Agricultura, ganadería, caza y silvicultura	138	<b>126</b>	-	-	2	1	1	5	-
Pesca	13	-	<b>12</b>	-	1	-	-	-	-
Industrias extractivas	7	-	-	<b>1</b>	3	-	1	2	-
Industrias manufactureras	376	5	-	1	<b>322</b>	-	16	16	2
Produc. y distr. elec.,gas y agua	7	-	-	-	-	<b>6</b>	-	1	-
Construcción	267	2	-	<b>1</b>	10	-	<b>223</b>	9	2
Comercio, repar. veh. motor y art. pers. y de uso doméstico	341	7	-	-	18	<b>2</b>	3	<b>297</b>	2
Hostelería	94	-	-	-	-	-	-	3	<b>83</b>
Transporte, almacenamiento y comunicaciones	106	2	-	1	3	-	<b>2</b>	5	-
Intermediación financiera	38	-	-	-	-	-	-	-	-
Act. inmobiliarias y de alquiler; serv. empresariales	127	2	-	-	8	1	-	6	2
Admón. pública, defensa y seguridad social obligatoria	141	-	-	-	-	-	2	-	-
Educación	118	1	-	-	-	-	-	-	1
Activ. sanitarias y veterinarias; servicios sociales	120	-	-	1	-	-	1	2	-
Otras actividades sociales y de servicios a la comunidad	79	5	-	-	1	4	1	-	2
Hogares que emplean personal doméstico	33	-	-	-	1	-	-	-	1
Organismos extraterritoriales	-	-	-	-	-	-	-	-	-

(Conclusión)

Clasificación según E.O.	Transp. almac. y comunicaciones	Intermediación financiera	Activ. inmov. alquiler; serv. empres.	Admón. pública, defensa seg. soc. obligat.	Educación	Activid. sanit. y veter.; servicios sociales	Otras activ. social y serv. a la Comunidad	Hogares que emplean person. domest.	Organ. extra-territoriales
<b>Clasificación según E.R.</b>									
Total clasificados	107	42	123	156	114	121	72	29	-
Agricultura, ganadería, caza y silvicultura	-	-	-	3	-	-	-	-	-
Pesca	-	-	-	-	-	-	-	-	-
Industrias extractivas	-	-	-	-	-	-	-	-	-
Industrias manufactureras	5	-	4	2	1	2	-	-	-
Produc. y distr. elec.,gas y agua	-	-	-	-	-	-	-	-	-
Construcción	9	-	5	4	-	-	2	-	-
Comercio, repar. veh. motor y art. pers. y de uso doméstico	3	1	6	1	-	-	1	-	-
Hostelería	-	-	-	3	3	-	1	1	-
Transporte, almacenamiento y comunicaciones	<b>89</b>	-	1	1	1	-	1	-	-
Intermediación financiera	-	<b>36</b>	-	1	-	-	1	-	-
Act. inmobiliarias y de alquiler; serv. empresariales	-	2	<b>95</b>	3	1	1	4	2	-
Admón. pública, defensa y seguridad social obligatoria	-	1	2	<b>119</b>	3	11	3	-	-
Educación	-	-	4	4	<b>104</b>	4	-	-	-
Activ. sanitarias y veterinarias; servicios sociales	1	1	1	11	1	<b>99</b>	2	-	-
Otras actividades sociales y de servicios a la comunidad	-	1	4	3	-	1	<b>57</b>	-	-
Hogares que emplean personal doméstico	-	-	1	1	-	3	-	<b>26</b>	-
Organismos extraterritoriales	-	-	-	-	-	-	-	-	-



**Tabla C.14 Población económicamente activa según rama de actividad**  
2° Semestre

Clasificación según E.O.	Total clasificados	Agricultura, ganadería caza y silvicultura	Pesca	Industrias extractivas	Industrias manufactureras	Produc. y distr. eléctrica gas y agua	Construcción	Comerc. rep. veh. mot. Y art. pers. y de uso domést.	Hostelería
<b>Clasificación según E.R.</b>									
Total clasificados	1.539	100	9	3	284	6	212	247	80
Agricultura, ganadería, caza y silvicultura	104	<b>93</b>	-	-	-	-	4	4	-
Pesca	11	-	<b>9</b>	-	-	-	-	-	-
Industrias extractivas	6	-	-	<b>3</b>	1	-	-	2	-
Industrias manufactureras	286	1	-	-	<b>253</b>	-	12	13	-
Produc. y dist. elec.,gas y agua	8	-	-	-	1	<b>3</b>	3	-	-
Construcción	197	-	-	-	8	1	<b>178</b>	4	-
Comercio, repar. veh. motor y art. pers. y de uso doméstico	247	2	-	-	11	-	2	<b>215</b>	2
Hostelería	80	-	-	-	1	-	1	1	<b>74</b>
Transporte, almacenamiento y comunicaciones	83	2	-	-	2	-	2	4	-
Intermediación financiera	28	-	-	-	-	-	-	-	-
Act. inmobiliarias y de alquiler; serv. empresariales	93	-	-	-	6	1	2	2	1
Admón. pública, defensa y seguridad social obligatoria	128	2	-	-	-	-	4	-	-
Educación	79	-	-	-	-	-	1	-	-
Activ. sanitarias y veterinarias; servicios sociales	92	-	-	-	-	-	1	-	-
Otras actividades sociales y de servicios a la comunidad	63	-	-	-	1	1	2	2	2
Hogares que emplean personal doméstico	34	-	-	-	-	-	-	-	1
Organismos extraterritoriales	-	-	-	-	-	-	-	-	-

(Conclusión)

Clasificación según E.O.	Transp. almac. y comunicaciones	Intermediación financiera	Activ. inmov. alquiler; serv. empres.	Admón. pública, defensa seg. soc. obligat.	Educación	Activid. sanit. y veter.; servicios sociales	Otras activ. social y serv. a la Comunidad	Hogares que emplean person. domest.	Organ. extra-territoriales
<b>Clasificación según E.R.</b>									
Total clasificados	82	28	94	125	79	96	56	38	-
Agricultura, ganadería, caza y silvicultura	-	-	-	2	-	-	1	-	-
Pesca	-	-	-	-	-	-	2	-	-
Industrias extractivas	-	-	-	-	-	-	-	-	-
Industrias manufactureras	1	-	3	1	1	1	-	-	-
Produc. y dist. elec.,gas y agua	-	-	-	1	-	-	-	-	-
Construcción	1	-	4	1	-	-	-	-	-
Comercio, repar. veh. motor y art. pers. y de uso doméstico	3	-	6	-	-	1	2	3	-
Hostelería	-	-	1	-	1	1	-	-	-
Transporte, almacenamiento y comunicaciones	<b>71</b>	-	1	1	-	-	-	-	-
Intermediación financiera	-	<b>27</b>	-	-	-	1	-	-	-
Act. inmobiliarias y de alquiler; serv. empresariales	3	1	<b>72</b>	1	-	3	1	-	-
Admón. pública, defensa y seguridad social obligatoria	1	-	3	<b>107</b>	2	6	2	1	-
Educación	-	-	1	2	<b>73</b>	1	1	-	-
Activ. sanitarias y veterinarias; servicios sociales	-	-	-	6	1	<b>81</b>	1	2	-
Otras actividades sociales y de servicios a la comunidad	2	-	3	3	1	-	<b>46</b>	-	-
Hogares que emplean personal doméstico	-	-	-	-	-	1	-	<b>32</b>	-
Organismos extraterritoriales	-	-	-	-	-	-	-	-	-

**Tabla C.15 Ocupados por horas trabajadas en la actividad principal**

1<sup>er</sup> Semestre

Clasificación según E.R.	Clasificación según E.O.	Total personas	No son ocupados	Ocupados						
				Clasificados por horas						
				Total	Menos de 20 horas	De 20 a 24 horas	De 25 a 29 horas	De 30 a 34 horas	De 35 a 39 horas	De 40 ó más horas
Total personas		4.860	2.922	1.938	141	114	38	200	227	1.218
No consta relación actividad		17	9	8	1	3	2	2	-	-
No son ocupados		2.913	2.808	105	25	17	2	9	8	44
<b>OCUPADOS</b>										
Total		1.930	105	1.825	115	94	34	189	219	1.174
No consta horas trabajadas		20	3	17	2	2	-	-	1	12
<b>Clasificados por horas</b>										
Total		1.910	102	1.808	113	92	34	189	218	1.162
Menos de 20 horas		102	25	77	42	8	3	7	2	15
De 20 a 24 horas		128	10	118	18	44	8	5	5	38
De 25 a 29 horas		18	2	16	3	2	2	4	2	3
De 30 a 34 horas		169	9	160	6	14	7	60	22	51
De 35 a 39 horas		207	6	201	9	6	5	25	95	61
40 ó más horas		1.286	50	1.236	35	18	9	88	92	994

**Tabla C.15 Ocupados por horas trabajadas en la actividad principal**

2<sup>o</sup> Semestre

Clasificación según E.R.	Clasificación según E.O.	Total personas	No son ocupados	Ocupados						
				Clasificados por horas						
				Total	Menos de 20 horas	De 20 a 24 horas	De 25 a 29 horas	De 30 a 34 horas	De 35 a 39 horas	De 40 ó más horas
Total personas		3.807	2.295	1.512	182	94	22	147	167	900
No consta relación actividad		19	11	8	4	1	-	-	-	3
No son ocupados		2.266	2.186	80	27	12	2	4	8	27
<b>OCUPADOS</b>										
Total		1.522	98	1.424	151	81	20	143	159	870
No consta horas trabajadas		15	5	10	2	-	1	1	-	6
<b>Clasificados por horas</b>										
Total		1.507	93	1.414	149	81	19	142	159	864
Menos de 20 horas		122	21	101	73	4	1	4	4	15
De 20 a 24 horas		57	11	46	9	19	4	4	2	8
De 25 a 29 horas		11	1	10	1	1	1	2	1	4
De 30 a 34 horas		110	7	103	7	17	1	43	10	25
De 35 a 39 horas		195	5	190	18	5	4	18	86	59
40 ó más horas		1.012	48	964	41	35	8	71	56	753

**Tabla C.16 Ocupados según trabajaron igual o diferente número de horas al habitual**

1<sup>er</sup> Semestre

Clasificación según E.O.	Total personas	No son ocupados	Ocupados				
			Trabajaron igual o diferente n° de horas				
			Total	Trabajaron igual n° de horas	Trabajaron diferente n° de horas		
Clasificación según E.R.					Total	Trabajaron menor n° de horas	Trabajaron mayor n° de horas
Total personas	4.860	2.922	1.938	1.542	396	378	18
No consta relación actividad	17	9	8	6	2	2	-
No son ocupados	2.913	2.808	105	79	26	24	2
<b>OCUPADOS</b>							
Total	1.930	105	1.825	1.457	368	352	16
No consta horas trabajadas	23	4	19	14	5	5	-
Trabajaron igual o difer. n° horas							
Total	1.907	101	1.806	1.443	363	347	16
Trabajaron igual n° horas	1.642	90	1.552	<b>1.357</b>	195	183	12
Trabajaron diferente n° horas							
Total	265	11	254	86	<b>168</b>	164	4
Trabajaron menor n° de horas	259	11	248	82	166	<b>162</b>	4
Trabajaron mayor n° de horas	6	-	6	4	2	2	-

**Tabla C.16 Ocupados según trabajaron igual o diferente número de horas al habitual**

2<sup>o</sup> Semestre

Clasificación según E.O.	Total personas	No son ocupados	Ocupados				
			Trabajaron igual o diferente n° de horas				
			Total	Trabajaron igual n° de horas	Trabajaron diferente n° de horas		
Clasificación según E.R.					Total	Trabajaron menor n° de horas	Trabajaron mayor n° de horas
Total personas	3.807	2.295	1.512	1.158	354	339	15
No consta relación actividad	19	11	8	6	2	2	-
No son ocupados	2.266	2.186	80	54	26	26	-
<b>OCUPADOS</b>							
Total	1.522	98	1.424	1.098	326	311	15
No consta horas trabajadas	25	5	20	10	10	10	-
Trabajaron igual o difer. n° horas							
Total	1.497	93	1.404	1.088	316	301	15
Trabajaron igual n° horas	1.272	77	1.195	<b>1.038</b>	157	142	15
Trabajaron diferente n° horas							
Total	225	16	209	50	159	159	-
Trabajaron menor n° de horas	202	16	186	47	139	<b>139</b>	-
Trabajaron mayor n° de horas	23	-	23	3	20	20	-

**Tabla C.17 Ocupados según los motivos por los que trabajaron diferente número de horas al habitual**

1<sup>er</sup> Semestre

Clasificación según E.O.	Ocupados Total	Trabajaron igual n° de horas	Trabajaron diferente n° de horas	Motivo de trabajar menos horas				
				Total	Conflicto laboral	Regulación de empleo	Paro parcial por razon. técn. o econ.	Enferm. accid. o incap. temp.
<b>OCUPADOS</b>								
Total	1.825	1.457	368	352	16	-	1	34
No consta horas trabajadas	19	14	5	5	-	-	-	-
Trabajaron igual n° de horas	1.552	1.357	195	183	16	-	1	22
Trabajaron diferente n° de horas	254	86	168	164	-	-	-	12
<b>Motivo de trabajar menos horas</b>								
Total	248	82	166	162	-	-	-	12
No consta motivo	4	3	1	1	-	-	-	-
Conflicto laboral	-	-	-	-	-	-	-	-
Regulación de empleo	-	-	-	-	-	-	-	-
Paro parc. razon. técn. o econ.	3	2	1	1	-	-	-	-
Enfermedad,acc. o incap. temp.	10	3	7	7	-	-	-	7
Permiso de maternidad o paternidad	4	-	4	4	-	-	-	-
Vacaciones, permisos, fiestas	218	68	150	146	-	-	-	5
Otros motivos	9	6	3	3	-	-	-	-
<b>Motivo de trabajar más horas</b>								
Total	6	4	2	2	-	-	-	-
No consta motivo	5	3	2	2	-	-	-	-
Horario variable o flexible	-	-	-	-	-	-	-	-
Horas extraordinarias	-	-	-	-	-	-	-	-
Otros motivos	1	1	-	-	-	-	-	-

(Conclusión)

Clasificación según E.O.	Ocupados Total	Motivo de trabajar menos horas			Motivo de trabajar más horas		
		Permiso de maternidad o paternidad	Vacaciones, permisos, fiestas	Otros motivos	Total	Horario variable o flexible	Horas extraordinarias
<b>OCUPADOS</b>							
Total	6	278	17	16	4	7	5
No consta horas trabajadas	-	5	-	-	-	-	-
Trabajaron igual n° de horas	1	128	15	12	3	6	3
Trabajaron diferente n° de horas	5	145	2	4	1	1	2
<b>Motivo de trabajar menos horas</b>							
Total	5	143	2	4	1	1	2
No consta motivo	-	1	-	-	-	-	-
Conflicto laboral	-	-	-	-	-	-	-
Regulación de empleo	-	-	-	-	-	-	-
Paro parc. razon. técn. o econ.	-	1	-	-	-	-	-
Enfermedad,acc. o incap. temp.	-	-	-	-	-	-	-
Permiso de maternidad o paternidad	4	-	-	-	-	-	-
Vacaciones, permisos, fiestas	1	140	-	4	1	1	2
Otros motivos	-	1	2	-	-	-	-
<b>Motivo de trabajar más horas</b>							
Total	-	2	-	-	-	-	-
No consta motivo	-	2	-	-	-	-	-
Horario variable o flexible	-	-	-	-	-	-	-
Horas extraordinarias	-	-	-	-	-	-	-
Otros motivos	-	-	-	-	-	-	-

**Tabla C.17 Ocupados según los motivos por los que trabajaron diferente número de horas al habitual**

2° Semestre

Clasificación según E.O.	Ocupados							
	Total	Trabajaron igual n° de horas	Trabajaron diferente n° de horas	Motivo de trabajar menos horas				
Clasificación según E.R.				Total	Conflicto laboral	Regulación de empleo	Paro parcial por razon. técn. o econ.	Enferm. accid. o incap. temp.
<b>OCUPADOS</b>								
Total	1.424	1.098	326	311	-	-	-	28
No consta horas trabajadas	20	10	10	10	-	-	-	1
Trabajaron igual n° de horas	1.195	1.038	157	142	-	-	-	14
Trabajaron diferente n° de horas	209	50	159	159	-	-	-	13
<b>Motivo de trabajar menos horas</b>								
Total	186	47	139	139	-	-	-	13
No consta motivo	2	1	1	1	-	-	-	-
Conflicto laboral	-	-	-	-	-	-	-	-
Regulación de empleo	-	-	-	-	-	-	-	-
Paro parc. razon. técn. o econ.	-	-	-	-	-	-	-	-
Enfermedad,acc. o incap. temp.	19	7	12	12	-	-	-	12
Permiso de maternidad o paternidad	2	1	1	1	-	-	-	-
Vacaciones, permisos, fiestas	155	37	118	118	-	-	-	1
Otros motivos	8	1	7	7	-	-	-	-
<b>Motivo de trabajar más horas</b>								
Total	23	3	20	20	-	-	-	-
No consta motivo	23	3	20	20	-	-	-	-
Horario variable o flexible	-	-	-	-	-	-	-	-
Horas extraordinarias	-	-	-	-	-	-	-	-
Otros motivos	-	-	-	-	-	-	-	-

(Conclusión)

Clasificación según E.O.	Ocupados						
	Motivo de trabajar menos horas			Motivo de trabajar más horas			
Clasificación según E.R.	Permiso de maternidad o paternidad	Vacaciones, permisos, fiestas	Otros motivos	Total	Horario variable o flexible	Horas extraordinarias	Otros motivos
<b>OCUPADOS</b>							
Total	1	252	30	15	4	7	4
No consta horas trabajadas	-	9	-	-	-	-	-
Trabajaron igual n° de horas	1	102	25	15	4	7	4
Trabajaron diferente n° de horas	-	141	5	-	-	-	-
<b>Motivo de trabajar menos horas</b>							
Total	-	121	5	-	-	-	-
No consta motivo	-	1	-	-	-	-	-
Conflicto laboral	-	-	-	-	-	-	-
Regulación de empleo	-	-	-	-	-	-	-
Paro parc. razon. técn. o econ.	-	-	-	-	-	-	-
Enfermedad,acc. o incap. temp.	-	-	-	-	-	-	-
Permiso de maternidad o paternidad	-	1	-	-	-	-	-
Vacaciones, permisos, fiestas	-	116	1	-	-	-	-
Otros motivos	-	3	4	-	-	-	-
<b>Motivo de trabajar más horas</b>							
Total	-	20	-	-	-	-	-
No consta motivo	-	20	-	-	-	-	-
Horario variable o flexible	-	-	-	-	-	-	-
Horas extraordinarias	-	-	-	-	-	-	-
Otros motivos	-	-	-	-	-	-	-

**Tabla C.18 Ocupados por tiempo que llevan trabajando ininterrumpidamente en el empleo actual**

1<sup>er</sup> Semestre

Clasificación según E.O.	Total personas	No económicamente activos	Activos no ocupados	Ocupados por tiempo que llevan trabajando ininterrumpidamente en el empleo actual							
				Total	Menos de 3 meses	De 3 a menos de 6 meses	De 6 a menos de 1 año	De 1 a menos de 2 años	De 2 a menos de 3 años	De 3 a menos de 6 años	6 años o más
<b>Clasificación según E.R.</b>											
Total personas	4.860	2.601	321	1.938	129	110	148	185	123	249	994
No consta relación con la actividad	17	5	4	8	-	2	1	2	1	-	2
Clasif.por su relación con la actividad	4.843	2.596	317	1.930	129	108	147	183	122	249	992
No económicamente activos	2.590	2.427	98	65	8	9	5	6	5	8	24
Activos no ocupados	323	99	184	40	13	6	2	6	2	2	9
No consta tiempo en empleo actual	12	1	-	11	3	1	4	-	-	-	3
Ocup. por tiempo en empleo actual											
<b>Total</b>	<b>1.918</b>	<b>69</b>	<b>35</b>	<b>1.814</b>	<b>105</b>	<b>92</b>	<b>136</b>	<b>171</b>	<b>115</b>	<b>239</b>	<b>956</b>
Menos de 3 meses	174	13	20	141	73	12	16	19	7	6	8
De 3 a menos de 6 meses	94	5	1	88	12	45	16	5	4	3	3
De 6 meses a menos de 1 año	129	9	5	115	3	16	49	23	8	6	10
De 1 a menos de 2 años	148	2	3	143	8	9	33	61	14	7	11
De 2 a menos de 3 años	108	1	1	106	1	1	9	30	33	19	13
De 3 a menos de 6 años	281	10	2	269	3	5	9	18	43	140	51
6 años o más	984	29	3	952	5	4	4	15	6	58	860

**Tabla C.18 Ocupados por tiempo que llevan trabajando ininterrumpidamente en el empleo actual**

2<sup>o</sup> Semestre

Clasificación según E.O.	Total personas	No económicamente activos	Activos no ocupados	Ocupados por tiempo que llevan trabajando ininterrumpidamente en el empleo actual							
				Total	Menos de 3 meses	De 3 a menos de 6 meses	De 6 a menos de 1 año	De 1 a menos de 2 años	De 2 a menos de 3 años	De 3 a menos de 6 años	6 años o más
<b>Clasificación según E.R.</b>											
Total personas	3.807	2.057	238	1.512	135	73	100	148	105	220	731
No consta relación con la actividad	19	8	3	8	3	-	1	2	-	-	2
Clasif.por su relación con la actividad	3.788	2.049	235	1.504	132	73	99	146	105	220	729
No económicamente activos	2.049	1.903	97	49	17	3	3	9	1	6	10
Activos no ocupados	217	72	114	31	9	4	8	3	1	4	2
No consta tiempo en empleo actual	11	1	-	10	2	-	1	-	1	1	5
Ocup. por tiempo en empleo actual											
<b>Total</b>	<b>1.511</b>	<b>73</b>	<b>24</b>	<b>1.414</b>	<b>104</b>	<b>66</b>	<b>87</b>	<b>134</b>	<b>102</b>	<b>209</b>	<b>712</b>
Menos de 3 meses	147	12	10	125	71	16	5	11	12	5	5
De 3 a menos de 6 meses	71	7	-	64	12	31	5	6	2	6	2
De 6 meses a menos de 1 año	97	5	3	89	1	12	45	16	5	10	-
De 1 a menos de 2 años	131	6	2	123	7	1	20	60	18	12	5
De 2 a menos de 3 años	101	2	1	98	4	1	6	23	45	12	7
De 3 a menos de 6 años	220	10	2	208	2	2	2	10	17	135	40
6 años o más	744	31	6	707	7	3	4	8	3	29	653

### Tabla C.19 Asalariados por tipo de contrato o relación laboral

1<sup>er</sup> Semestre

Clasificación según E.R.	Clasificación según E.O.	Total ocupados	Ocupados no asalariados	Asalariados por tipo de contrato			
				Total	Duración indefinida		
					Total	Permanente	Discontinuo
Total ocupados		1.825	381	1.444	1.003	993	10
No consta situación profesional		7	5	2	1	1	-
Ocupados no asalariados		370	336	34	24	24	-
Asalariados		1.448	40	1.408	978	968	10
No consta tipo de contrato		4	-	4	4	4	-
Asalariados por tipo de contrato							
Total		1.444	40	1.404	974	964	10
Duración indefinida							
Total		1.015	35	980	891	884	7
Permanente		997	35	962	876	873	3
Discontinuo		18	-	18	15	11	4
Duración temporal							
Total		429	5	424	83	80	3
De aprendizaje, form. o práctica		7	-	7	1	1	-
Estacional o de temporada		21	1	20	-	-	-
Cubre un periodo de prueba		2	-	2	-	-	-
Cubre aus.tot.o parc.de otro tra.		25	-	25	5	5	-
De obra o servicio		150	2	148	35	33	2
Otro tipo		224	2	222	42	41	1

(Conclusión)

Clasificación según E.R.	Clasificación según E.O.	Asalariados por tipo de contrato						
		Duración temporal						
		Total	De aprend. o formac. o práctica	Estacional o de temporada	Cubre un periodo de prueba	Cubre aus. tot. o parc. de otro trabajador	De obra o servicio	Otro tipo
Total ocupados		441	13	40	5	26	159	198
No consta situación profesional		1	-	-	-	-	-	1
Ocupados no asalariados		10	1	3	-	-	4	2
Asalariados		430	12	37	5	26	155	195
No consta tipo de contrato		-	-	-	-	-	-	-
Asalariados por tipo de contrato								
Total		430	12	37	5	26	155	195
Duración indefinida								
Total		89	1	6	2	7	25	48
Permanente		86	1	6	2	7	24	46
Discontinuo		3	-	-	-	-	1	2
Duración temporal								
Total		341	11	31	3	19	130	147
De aprendizaje, form. o práctica		6	1	-	-	-	2	3
Estacional o de temporada		20	1	18	-	-	1	-
Cubre un periodo de prueba		2	-	-	-	-	1	1
Cubre aus.tot.o parc.de otro tra.		20	1	-	-	10	5	4
De obra o servicio		113	1	4	-	2	76	30
Otro tipo		180	7	9	3	7	45	109

### Tabla C.19 Asalariados por tipo de contrato o relación laboral

2° Semestre

Clasificación según E.R.	Clasificación según E.O.	Total ocupados	Ocupados no asalariados	Asalariados por tipo de contrato			
				Total	Duración indefinida		
					Total	Permanente	Discontinuo
Total ocupados		1.424	280	1.144	792	783	9
No consta situación profesional		5	-	5	3	3	-
Ocupados no asalariados		275	251	24	18	17	1
Asalariados		1.144	29	1.115	771	763	8
No consta tipo de contrato		2	-	2	1	1	-
Asalariados por tipo de contrato							
Total		1.142	29	1.113	770	762	8
Duración indefinida							
Total		801	21	780	698	692	6
Permanente		796	21	775	696	691	5
Discontinuo		5	-	5	2	1	1
Duración temporal							
Total		341	8	333	72	70	2
De aprendizaje, form. o práctica		8	-	8	-	-	-
Estacional o de temporada		16	1	15	-	-	-
Cubre un periodo de prueba		1	-	1	-	-	-
Cubre aus.tot.o parc.de otro tra.		21	-	21	5	5	-
De obra o servicio		100	4	96	23	23	-
Otro tipo		195	3	192	44	42	2

(Conclusión)

Clasificación según E.R.	Clasificación según E.O.	Asalariados por tipo de contrato						
		Duración temporal						
		Total	De aprend. o formac. o práctica	Estacional o de temporada	Cubre un periodo de prueba	Cubre aus. tot. o parc. de otro trabajador	De obra o servicio	Otro tipo
Total ocupados		352	5	41	3	25	112	166
No consta situación profesional		2	-	1	-	-	1	-
Asalariados		6	-	1	-	1	1	3
ASALARIADOS		344	5	39	3	24	110	163
No consta tipo de contrato		1	-	-	-	-	-	1
Asalariados por tipo de contrato								
Total		343	5	39	3	24	110	162
Duración indefinida								
Total		82	1	6	-	5	25	45
Permanente		79	1	5	-	5	25	43
Discontinuo		3	-	1	-	-	-	2
Duración temporal								
Total		261	4	33	3	19	85	117
De aprendizaje, form. o práctica		8	1	-	1	-	-	6
Estacional o de temporada		15	-	12	-	-	1	2
Cubre un periodo de prueba		1	-	-	-	-	-	1
Cubre aus.tot.o parc.de otro tra.		16	-	2	-	12	-	2
De obra o servicio		73	-	5	-	-	54	14
Otro tipo		148	3	14	2	7	30	92



**Tabla C.20 Asalariados con contrato temporal según sector público o privado y tiempo de duración del mismo**

1<sup>er</sup> Semestre

Clasificación según E.O.	Total asalariados	Asalariados con contrato permanente o discontinuo	Asalariados con contrato temporal							
			Total	Se desconoce el tiempo de duración del contrato	Total clasificados	Sector público				
Clasificación según E.R.						Total	Menos de 6 meses	De 6 meses a menos de 1 año	De 1 a menos de 3 años	3 años o más
Total asalariados	1.408	978	430	219	211	40	11	13	11	5
No consta tipo de contrato	4	4	-	-	-	-	-	-	-	-
Asalar. contrat. perman. o discon.	980	891	89	47	42	6	-	4	1	1
Asalar. con contrato temporal	424	83	341	172	169	34	11	9	10	4
No consta tiempo durac. contrato	38	9	29	22	7	-	-	-	-	-
Se desconoce tiempo de duración	177	37	140	104	36	10	6	2	1	1
Total clasificados	209	37	172	46	126	24	5	7	9	3
<b>SECTOR PÚBLICO</b>										
Total	39	5	34	9	25	22	5	6	8	3
Menos de 6 meses	11	1	10	3	7	7	5	2	-	-
De 6 meses a menos de 1 año	7	1	6	3	3	2	-	2	-	-
De 1 a menos de 3 años	16	2	14	3	11	9	-	2	7	-
3 años o más	6	2	4	-	4	4	-	-	1	3
<b>SECTOR PRIVADO</b>										
Total	170	32	138	37	101	2	-	1	1	-
Menos de 6 meses	41	4	37	8	29	-	-	-	-	-
De 6 meses a menos de 1 año	81	12	69	20	49	1	-	1	-	-
De 1 a menos de 3 años	41	12	29	8	21	1	-	-	1	-
3 años o más	8	4	4	1	3	-	-	-	-	-

(Conclusión)

Clasificación según E.O.	Asalariados con contrato temporal				
	Sector privado				
Clasificación según E.R.	Total	Menos de 6 meses	De 6 meses a menos de 1 año	De 1 a menos de 3 años	3 años o más
Total asalariados	171	45	83	37	6
No consta tipo de contrato	-	-	-	-	-
Asalar. contrat. perman. o discon.	36	7	15	10	4
Asalar. con contrato temporal	135	38	68	27	2
No consta tiempo durac. contrato	7	1	3	2	1
Se desconoce tiempo de duración	26	9	10	7	-
Total clasificados	102	28	55	18	1
<b>SECTOR PÚBLICO</b>					
Total	3	1	2	-	-
Menos de 6 meses	-	-	-	-	-
De 6 meses a menos de 1 año	1	-	1	-	-
De 1 a menos de 3 años	2	1	1	-	-
3 años o más	-	-	-	-	-
<b>SECTOR PRIVADO</b>					
Total	99	27	53	18	1
Menos de 6 meses	29	18	10	1	-
De 6 meses a menos de 1 año	48	6	38	4	-
De 1 a menos de 3 años	20	3	3	14	-
3 años o más	3	-	2	-	-

**Tabla C.20 Asalariados con contrato temporal según sector público o privado y tiempo de duración del mismo**

2° Semestre

Clasificación según E.O.	Total asalariados	Asalariados con contrato permanente o discontinuo	Asalariados con contrato temporal					Sector público				
			Total	Se desconoce el tiempo de duración del contrato	Total clasificados	Total	Menos de 6 meses	De 6 meses a menos de 1 año	De 1 a menos de 3 años	3 años o más		
Clasificación según E.R.												
Total asalariados	1.115	771	344	175	169	27	8	3	10	6		
No consta tipo de contrato	2	1	1	1	-	-	-	-	-	-		
Asalar. contrat. perman. o discon.	780	698	82	47	35	6	1	-	3	2		
Asalar. con contrato temporal	333	72	261	127	134	21	7	3	7	4		
No consta tiempo durac. contrato	15	2	13	10	3	-	-	-	-	-		
Se desconoce tiempo de duración	153	40	113	83	30	5	3	-	1	1		
Total clasificados	165	30	135	34	101	16	4	3	6	3		
<b>SECTOR PÚBLICO</b>												
Total	26	5	21	4	17	16	4	3	6	3		
Menos de 6 meses	4	-	4	1	3	3	3	-	-	-		
De 6 meses a menos de 1 año	9	1	8	3	5	5	1	2	2	-		
De 1 a menos de 3 años	9	3	6	-	6	5	-	1	4	-		
3 años o más	4	1	3	-	3	3	-	-	-	3		
<b>SECTOR PRIVADO</b>												
Total	139	25	114	30	84	-	-	-	-	-		
Menos de 6 meses	40	2	38	10	28	-	-	-	-	-		
De 6 meses a menos de 1 año	73	14	59	15	44	-	-	-	-	-		
De 1 a menos de 3 años	26	9	17	5	12	-	-	-	-	-		
3 años o más	1	-	1	-	1	-	-	-	-	-		

(Conclusión)

Clasificación según E.O.	Asalariados con contrato temporal				
	Sector privado				
	Total	Menos de 6 meses	De 6 meses a menos de 1 año	De 1 a menos de 3 años	3 años o más
Clasificación según E.R.					
Total asalariados	142	46	72	21	3
No consta tipo de contrato	-	-	-	-	-
Asalar. contrat. perman. o discon.	29	7	15	6	1
Asalar. con contrato temporal	113	39	57	15	2
No consta tiempo durac. contrato	3	3	-	-	-
Se desconoce tiempo de duración	25	9	13	3	-
Total clasificados	85	27	44	12	2
<b>SECTOR PÚBLICO</b>					
Total	1	-	-	1	-
Menos de 6 meses	-	-	-	-	-
De 6 meses a menos de 1 año	-	-	-	-	-
De 1 a menos de 3 años	1	-	-	1	-
3 años o más	-	-	-	-	-
<b>SECTOR PRIVADO</b>					
Total	84	27	44	11	2
Menos de 6 meses	28	23	5	-	-
De 6 meses a menos de 1 año	44	4	34	5	1
De 1 a menos de 3 años	12	-	6	6	-
3 años o más	1	-	-	-	1

## Tabla C.21 Parados según sexo

1<sup>er</sup> Semestre

Clasificación según E.R.	Clasificación según E.O.	Total personas	No son parados	Parados						
				Total	Varones			Mujeres		
					Total	Buscan primer empleo	Han trabajado anteriormente	Total	Buscan primer empleo	Han trabajado anteriormente
Total personas		4.860	4.539	321	146	16	130	175	33	142
No consta relación actividad		17	13	4	1	-	1	3	-	3
No son parados		4.520	4.387	133	54	6	48	79	18	61
PARADOS										
Total		323	139	184	91	10	81	93	15	78
No consta sexo		1	-	1	1	1	-	-	-	-
Varones										
Total		142	50	92	90	9	81	2	-	2
Buscan 1 <sup>er</sup> empleo		22	10	12	11	6	5	1	-	1
Han trabajado anteriormente		120	40	80	79	3	76	1	-	1
Mujeres										
Total		180	89	91	-	-	-	91	15	76
Buscan 1 <sup>er</sup> empleo		27	16	11	-	-	-	11	10	1
Han trabajado anteriormente		153	73	80	-	-	-	80	5	75

## Tabla C.21 Parados según sexo

2<sup>o</sup> Semestre

Clasificación según E.R.	Clasificación según E.O.	Total personas	No son parados	Parados						
				Total	Varones			Mujeres		
					Total	Buscan primer empleo	Han trabajado anteriormente	Total	Buscan primer empleo	Han trabajado anteriormente
Total personas		3.807	3.569	238	99	11	88	139	41	98
No consta relación actividad		19	16	3	1	-	1	2	-	2
No son parados		3.571	3.450	121	42	6	36	79	23	56
PARADOS										
Total		217	103	114	56	5	51	58	18	40
No consta sexo		1	1	-	-	-	-	-	-	-
Varones										
Total		101	44	57	56	5	51	1	1	-
Buscan 1 <sup>er</sup> empleo		12	5	7	6	4	2	1	1	-
Han trabajado anteriormente		89	39	50	50	1	49	-	-	-
Mujeres										
Total		115	58	57	-	-	-	57	17	40
Buscan 1 <sup>er</sup> empleo		27	11	16	-	-	-	16	14	2
Han trabajado anteriormente		88	47	41	-	-	-	41	3	38

## Tabla C.22 Parados por sectores económicos

1<sup>er</sup> Semestre

Clasificación según E.O.	Total personas	No son parados	Parados		Parados por sectores económicos					
			Total	No clasificables por sectores*	Total	Agricultura	Industria	Construcción	Servicios	
<b>Clasificación según E.R.</b>										
Total personas	4.860	4.539	321	100	221	36	36	40	109	
No consta relación con la actividad	17	13	4	-	4	-	1	1	2	
No son parados	4.520	4.387	133	50	83	15	19	17	32	
<b>PARADOS</b>										
Total	323	139	184	50	134	21	16	22	75	
No clasificables por sectores*	88	40	48	39	9	1	1	3	4	
<b>Parados por sectores económicos</b>										
Total	235	99	136	11	125	20	15	19	71	
No consta sector económico	2	1	1	-	1	-	-	-	1	
<b>Clasificados por sector económico</b>										
Total	233	98	135	11	124	20	15	19	70	
Agricultura	40	19	21	-	21	16	2	-	3	
Industria	36	12	24	2	22	1	13	1	7	
Construcción	32	10	22	1	21	2	-	16	3	
Servicios	125	57	68	8	60	1	-	2	57	

\* Parados que buscan primer empleo o parados que han perdido el empleo hace 3 años o más.

## Tabla C.22 Parados por sectores económicos

2<sup>o</sup> Semestre

Clasificación según E.O.	Total personas	No son parados	Parados		Parados por sectores económicos					
			Total	No clasificables por sectores*	Total	Agricultura	Industria	Construcción	Servicios	
<b>Clasificación según E.R.</b>										
Total personas	3.807	3.569	238	87	151	15	19	29	88	
No consta relación con la actividad	19	16	3	-	3	-	-	-	3	
No son parados	3.571	3.450	121	53	68	11	7	9	41	
<b>PARADOS</b>										
Total	217	103	114	34	80	4	12	20	44	
No clasificables por sectores*	68	33	35	29	6	-	1	1	4	
<b>Parados por sectores económicos</b>										
Total	149	70	79	5	74	4	11	19	40	
No consta sector económico	1	1	-	-	-	-	-	-	-	
<b>Clasificados por sector económico</b>										
Total	148	69	79	5	74	4	11	19	40	
Agricultura	18	10	8	1	7	3	-	-	4	
Industria	29	16	13	-	13	-	9	1	3	
Construcción	28	8	20	2	18	-	-	17	1	
Servicios	73	35	38	2	36	1	2	1	32	

\* Parados que buscan primer empleo o parados que han perdido el empleo hace 3 años o más.

### Tabla C.23 Parados según tiempo que llevan buscando empleo

1<sup>er</sup> Semestre

Clasificación según E.O.	Total personas	No son parados	Parados								
			Total	Ya han encontrado empleo	Parados por tiempo de búsqueda de empleo						
					Total	Menos de 1 mes	De 1 a menos de 3 meses	De 3 a menos de 6 meses	De 6 meses a menos de 1 año	De 1 a menos de 2 años	2 años o más
Total personas	4.860	4.539	321	21	300	11	56	64	59	30	79
No consta relación con la actividad	17	13	4	-	4	-	1	1	-	1	1
No son parados	4.520	4.387	133	11	122	5	28	19	22	11	37
<b>PARADOS</b>											
Total	323	139	184	10	174	6	27	44	37	18	41
Ya han encontrado empleo	20	12	8	3	5	-	2	1	2	-	-
No consta tiempo de búsqueda	1	-	1	-	1	-	-	-	1	-	-
<b>Parados por tiempo de búsqueda</b>											
Total	302	127	175	7	168	6	25	43	34	18	41
Menos de 1 mes	25	15	10	2	8	2	4	-	1	-	1
De 1 a menos de 3 meses	59	33	26	3	23	2	9	8	3	1	-
De 3 a menos de 6 meses	56	13	43	1	42	1	8	22	6	4	1
De 6 meses a menos de 1 año	48	19	29	1	28	-	1	8	14	-	4
De 1 a menos de 2 años	39	14	25	-	25	1	3	2	5	8	6
2 años o más	62	27	35	-	35	-	-	3	4	3	25

### Tabla C.23 Parados según tiempo que llevan buscando empleo

2<sup>o</sup> Semestre

Clasificación según E.O.	Total personas	No son parados	Parados								
			Total	Ya han encontrado empleo	Parados por tiempo de búsqueda de empleo						
					Total	Menos de 1 mes	De 1 a menos de 3 meses	De 3 a menos de 6 meses	De 6 meses a menos de 1 año	De 1 a menos de 2 años	2 años o más
Total personas	3.807	3.569	238	17	221	13	34	27	38	41	66
No consta relación con la actividad	19	16	3	1	2	-	-	1	-	-	-
No son parados	3.571	3.450	121	6	115	4	19	12	25	17	37
<b>PARADOS</b>											
Total	217	103	114	10	104	9	15	14	13	24	29
Ya han encontrado empleo	14	9	5	-	5	1	2	1	1	-	-
No consta tiempo de búsqueda	4	2	2	-	2	-	1	-	-	1	-
<b>Parados por tiempo de búsqueda</b>											
Total	199	92	107	10	97	8	12	13	12	23	29
Menos de 1 mes	13	8	5	-	5	4	-	1	-	-	-
De 1 a menos de 3 meses	39	17	22	5	17	1	8	3	1	3	1
De 3 a menos de 6 meses	23	12	11	-	11	1	1	4	1	1	3
De 6 meses a menos de 1 año	30	10	20	1	19	-	2	2	5	6	4
De 1 a menos de 2 años	37	22	15	-	15	2	-	1	2	9	1
2 años o más	47	16	31	3	28	-	1	2	3	4	18

---

## **5 Indicadores de calidad**

**Tabla I.1**  
**Población de 16 y más años por grupos de edad**  
**Indicadores de calidad**

Grupos de edad	P.I.C.	T.D.N.	I.C.N.	T.D.B.	I.C.B.
<b>1<sup>er</sup> Semestre</b>					
De 16 a 19 años	98,91	0,06	1,09	0,19	3,28
De 20 a 24 años	96,73	0,06	0,75	0,60	7,29
De 25 a 29 años	94,06	-0,21	-2,58	0,74	9,30
De 30 a 34 años	95,64	0,19	2,62	0,80	11,34
De 35 a 39 años	94,74	0,04	0,50	0,91	11,03
De 40 a 44 años	94,99	0,10	1,25	0,93	11,28
De 45 a 49 años	91,28	-0,37	-4,36	1,11	13,08
De 50 a 54 años	94,26	0,12	1,81	0,91	13,29
De 55 a 59 años	93,81	-0,06	-0,88	0,80	11,50
De 60 a 64 años	91,48	-0,23	-3,61	0,84	13,44
De 65 a 69 años	95,51	0,27	3,65	0,93	12,64
70 y más años	98,57	0,02	0,11	0,56	2,97
<b>2<sup>o</sup> Semestre</b>					
De 16 a 19 años	99,50	0,08	1,49	0,13	2,48
De 20 a 24 años	97,00	0,03	0,30	0,55	6,31
De 25 a 29 años	93,73	0,03	0,37	0,92	12,92
De 30 a 34 años	94,25	-0,11	-1,53	0,68	9,96
De 35 a 39 años	95,40	-0,03	-0,29	0,81	8,91
De 40 a 44 años	94,72	0,05	0,66	0,89	11,22
De 45 a 49 años	94,58	-0,05	-0,68	0,79	10,17
De 50 a 54 años	97,01	0,13	1,87	0,55	7,84
De 55 a 59 años	96,47	0,00	0,00	0,53	7,07
De 60 a 64 años	95,52	-0,11	-1,79	0,42	7,17
De 65 a 69 años	95,30	-0,03	-0,34	0,71	9,06
70 y más años	98,34	0,00	0,00	0,63	3,32

**Tabla I.2**  
**Población de 16 y más años según estado civil**  
Indicadores de calidad

Estado civil	P.I.C.	T.D.N.	I.C.N.	T.D.B.	I.C.B.
<b>1<sup>er</sup> Semestre</b>					
Solteros	96,45	-0,08	-0,27	2,07	6,83
Casados	98,43	0,10	0,18	1,92	3,33
Viudos	95,32	0,10	1,11	0,97	10,47
Separados o divorciados	81,40	-0,12	-4,65	0,87	32,56
<b>2<sup>o</sup> Semestre</b>					
Solteros	97,49	0,00	0,00	1,48	5,01
Casados	98,53	-0,03	-0,05	1,66	2,89
Viudos	96,84	0,16	1,58	0,79	7,89
Separados o divorciados	81,42	-0,13	-4,42	0,98	32,74

**Tabla I.3**  
**Población de 16 y más años según nacionalidad**  
Indicadores de calidad

Nacionalidad	P.I.C.	T.D.N.	I.C.N.	T.D.B.	I.C.B.
<b>1<sup>er</sup> Semestre</b>					
Española	99,54	0,00	0,00	0,91	0,92
Española y otra	0,00	-0,12	-42,86	0,46	157,14
Extranjera	77,78	0,12	13,33	0,54	57,78
<b>2<sup>o</sup> Semestre</b>					
Española	99,49	-0,29	-0,29	0,71	0,72
Española y otra	12,50	0,16	75,00	0,53	250,00
Extranjera	85,19	0,13	18,52	0,34	48,15



**Tabla I.4**  
**Población de 16 y más años según nivel de formación alcanzado**  
**Indicadores de calidad**

Nivel de formación	P.I.C.	T.D.N.	I.C.N.	T.D.B.	I.C.B.
<b>1<sup>er</sup> Semestre</b>					
Analfabetos	60,71	-0,19	-4,59	2,99	73,98
Educación primaria	79,11	-4,74	-9,91	15,25	31,87
Educación secundaria					
- Primera etapa y formación e inserción laboral correspondiente	69,31	4,08	23,83	14,59	85,20
- Segunda etapa y formación e inserción laboral correspondiente	72,82	1,30	9,31	8,88	63,66
Formación e inserción laboral con título de secundaria ( 2 <sup>a</sup> etapa)	25,00	0,02	25,00	0,14	175,00
Educación superior, excepto doctorado	83,33	-0,58	-3,46	4,99	29,88
Doctorado	81,82	0,10	45,45	0,19	81,82
<b>2<sup>o</sup> Semestre</b>					
Analfabetos	65,34	0,16	3,41	3,37	72,73
Educación primaria	75,89	2,95	7,78	21,22	56,01
Educación secundaria					
- Primera etapa y formación e inserción laboral correspondiente	51,70	-3,82	-14,53	21,56	82,06
- Segunda etapa y formación e inserción laboral correspondiente	70,99	0,97	6,67	9,45	64,68
Formación e inserción laboral con título de secundaria ( 2 <sup>a</sup> etapa)	-	0,08	-	0,08	-
Educación superior, excepto doctorado	83,36	-0,37	-2,24	5,11	31,04
Doctorado	66,67	0,03	16,67	0,13	83,33

**Tabla I.5**  
**Población de 16 y más años según relación con la actividad económica**

Indicadores de calidad

Relación con la actividad económica	P.I.C.	T.D.N.	I.C.N.	T.D.B.	I.C.B.
<b>1<sup>er</sup> Semestre</b>					
ACTIVOS	92,50	-0,12	-0,27	6,86	14,74
Ocupados	94,56	0,00	0,00	4,34	10,88
Parados	56,97	-0,12	-1,86	5,62	84,21
- Buscan 1 <sup>er</sup> empleo	34,00	-0,02	-2,00	1,34	130,00
- Han trabajado anteriormente	55,68	-0,10	-1,83	4,89	86,81
INACTIVOS	93,70	0,12	0,23	6,86	12,82
Incapacitados	55,71	1,38	95,71	2,66	184,29
Estudiantes	89,45	0,41	5,03	2,15	26,13
Jubilados	87,10	-1,38	-5,51	5,10	20,30
Labores del hogar	84,42	0,50	3,07	5,53	34,23
Otra situación	11,97	-0,70	-29,06	3,55	147,01
<b>2<sup>o</sup> Semestre</b>					
ACTIVOS	91,60	0,00	0,00	7,71	16,79
Ocupados	93,56	-0,48	-1,18	4,70	11,70
Parados	52,53	0,48	8,29	5,91	103,23
- Buscan 1 <sup>er</sup> empleo	48,72	0,34	33,33	1,40	135,90
- Han trabajado anteriormente	48,88	0,13	2,81	4,94	105,06
INACTIVOS	92,87	0,00	0,00	7,71	14,25
Incapacitados	56,94	1,82	95,83	3,46	181,94
Estudiantes	85,19	-0,21	-2,69	2,11	26,94
Jubilados	86,67	-1,21	-4,79	5,54	21,88
Labores del hogar	84,13	1,06	6,41	6,28	38,14
Otra situación	5,43	-1,35	-55,43	3,25	133,70

**Tabla I.6**  
**Población económicamente activa según situación profesional**  
**Indicadores de calidad**

Situación Profesional	P.I.C.	T.D.N.	I.C.N.	T.D.B.	I.C.B.
<b>1<sup>er</sup> Semestre</b>					
Empleadores	74,34	-0,15	-2,65	2,75	48,67
Empresarios sin asalariados	81,30	0,65	5,65	4,94	43,04
Miembros de cooperativas	50,00	0,25	83,33	0,55	183,33
Ayudas familiares	43,48	-0,15	-13,04	1,15	100,00
Asalariados	97,05	-0,55	-0,68	4,24	5,22
- Asalariados sector público	89,95	0,10	0,54	3,79	20,65
- Asalariados sector privado	93,81	-0,65	-1,03	7,14	11,35
Otras situaciones	0,00	-0,05	-33,33	0,25	166,67
<b>2<sup>o</sup> Semestre</b>					
Empleadores	70,59	-0,52	-9,41	2,73	49,41
Empresarios sin asalariados	85,37	1,43	13,41	4,55	42,68
Miembros de cooperativas	66,67	0,46	116,67	0,72	183,33
Ayudas familiares	30,77	-1,04	-61,54	1,30	76,92
Asalariados	97,29	-0,13	-0,16	4,29	5,27
- Asalariados sector público	93,45	-0,13	-0,69	2,34	12,41
- Asalariados sector privado	95,12	0,00	0,00	6,11	9,76
Otras situaciones	0,00	-0,20	-75,00	0,33	125,00

**Tabla I.7**  
**Población económicamente activa según ocupación**  
**Indicadores de calidad**

Ocupación	P.I.C.	T.D.N.	I.C.N.	T.D.B.	I.C.B.
<b>1<sup>er</sup> Semestre</b>					
Dirección empresas y Admon. Púb.	68,92	-0,20	-2,70	4,40	59,46
Técnicos y prof. científ. e intelec.	82,23	-1,05	-8,68	3,25	26,86
Técnicos y prof. de apoyo	65,71	0,85	9,71	6,86	78,29
Empleados de tipo administrativo	64,71	0,65	8,50	6,06	79,08
Trabajadores de los servicios	79,73	-0,15	-1,03	5,76	39,52
Trabaj. agricultura y pesca	74,73	-0,55	-12,09	1,75	38,46
Artesanos y trabaj. ind. manif.; construcción y minería	76,41	-0,60	-2,95	9,01	44,23
Operadores instalac. y maquinaria, montadores.	67,97	-1,35	-11,69	6,06	52,38
Trabajadores no cualificados	76,92	2,35	18,08	8,36	64,23
Fuerzas Armadas	90,91	0,05	9,09	0,15	27,27
<b>2<sup>o</sup> Semestre</b>					
Dirección empresas y Admon. Púb.	68,22	-0,07	-0,93	4,40	62,62
Técnicos y prof. científ. e intelec.	83,93	-0,85	-7,74	2,69	24,40
Técnicos y prof. de apoyo	57,89	0,13	1,50	7,48	85,71
Empleados de tipo administrativo	65,22	-0,46	-5,07	5,84	64,49
Trabajadores de los servicios	83,41	0,52	3,79	5,12	36,97
Trabaj. agricultura y pesca	80,28	0,07	1,41	1,90	40,85
Artesanos y trabaj. ind. manif.; construcción y minería	75,64	-0,85	-4,17	9,12	44,55
Operadores instalac. y maquinaria, montadores	72,83	-0,52	-4,35	6,04	50,00
Trabajadores no cualificados	78,61	1,97	14,93	7,61	57,71
Fuerzas Armadas	100,00	0,00	0,00	0,00	0,00

**Tabla I.8**  
**Población económicamente activa según rama de actividad**

Indicadores de calidad

(Continúa)

Rama de actividad	P.I.C.	T.D.N.	I.C.N.	T.D.B.	I.C.B.
<b>1<sup>er</sup> Semestre</b>					
Agricultura, ganadería, caza y silvicultura	91,30	0,60	8,70	1,80	26,09
Pesca	92,31	-0,05	-7,69	0,05	7,69
Industrias extractivas	14,29	-0,10	-28,57	0,50	142,86
Industrias manufactureras	85,64	-0,35	-1,86	5,04	26,86
Producción y distribución de energía eléctrica, gas y agua	85,71	0,35	100,00	0,45	128,57
Construcción	83,52	-0,85	-6,37	3,54	26,59
Comercio, repar. veh. motor y art. pers. y de uso doméstico	87,10	0,25	1,47	4,64	27,27
Hostelería	88,30	0,05	1,06	1,15	24,47
Transporte, almacenamiento y comunicaciones	83,96	0,05	0,94	1,75	33,02
Intermediación financiera	94,74	0,20	10,53	0,40	21,05
Act. inmobiliarias y de alquiler; serv. empresariales	74,80	-0,20	-3,15	2,99	47,24
Admón. pública, defensa y seguridad social obligatoria	84,40	0,75	10,64	2,94	41,84
Educación	88,14	-0,20	-3,39	1,20	20,34
Actividades sanitarias y veterinarias; servicios sociales	82,50	0,05	0,83	2,14	35,83
Otras actividades sociales y de serv. a la comunidad	72,15	-0,35	-8,86	1,85	46,84
Hogares que emplean personal doméstico	78,79	-0,20	-12,12	0,50	30,30
Organismos extraterritoriales	-	0,00	-	0,00	-

**Tabla I.8**  
**Población económicamente activa según rama de actividad**

Indicadores de calidad					(Conclusión)
Rama de actividad	P.I.C.	T.D.N.	I.C.N.	T.D.B.	I.C.B.
<b>2º Semestre</b>					
Agricultura, ganadería, caza y silvicultura	89,42	-0,26	-3,85	1,17	17,31
Pesca	81,82	-0,13	-18,18	0,13	18,18
Industrias extractivas	50,00	-0,19	-50,00	0,19	50,00
Industrias manufactureras	88,46	-0,13	-0,70	4,16	22,38
Producción y distribución de energía eléctrica, gas y agua	37,50	-0,13	-25,00	0,52	100,00
Construcción	90,36	0,97	7,61	3,44	26,90
Comercio, repar. veh. motor y art. pers. y de uso doméstico	87,04	0,00	0,00	4,16	25,91
Hostelería	92,50	0,00	0,00	0,78	15,00
Transporte, almacenamiento y comunicaciones	85,54	-0,06	-1,20	1,49	27,71
Intermediación financiera	96,43	0,00	0,00	0,13	7,14
Act. inmobiliarias y de alquiler; serv. empresariales	77,42	0,06	1,08	2,79	46,24
Admón. pública, defensa y seguridad social obligatoria	83,72	-0,26	-3,10	2,47	29,46
Educación	92,41	0,00	0,00	0,78	15,19
Actividades sanitarias y veterinarias; servicios sociales	88,04	0,26	4,35	1,69	28,26
Otras actividades sociales y de serv. a la comunidad	73,02	-0,45	-11,11	1,75	42,86
Hogares que emplean personal doméstico	94,12	0,26	11,76	0,52	23,53
Organismos extraterritoriales	-	0,00	-	0,00	-

**Tabla I.9**  
**Ocupados por horas trabajadas en la actividad principal**  
Indicadores de calidad

Horas trabajadas	P.I.C.	T.D.N.	I.C.N.	T.D.B.	I.C.B.
<b>1<sup>er</sup> Semestre</b>					
Menos de 20 horas	54,55	1,99	46,75	5,86	137,66
De 20 a 24 horas	37,29	-1,44	-22,03	6,75	103,39
De 25 a 29 horas	12,50	1,00	112,50	2,54	287,50
De 30 a 34 horas	37,50	1,60	18,12	12,67	143,12
De 35 a 39 horas	47,26	0,94	8,46	12,67	113,93
40 o más horas	80,42	-4,09	-5,99	22,68	33,17
<b>2<sup>o</sup> Semestre</b>					
Menos de 20 horas	72,28	3,39	47,52	7,36	102,97
De 20 a 24 horas	41,30	2,48	76,09	6,29	193,48
De 25 a 29 horas	10,00	0,64	90,00	1,91	270,00
De 30 a 34 horas	41,75	2,76	37,86	11,24	154,37
De 35 a 39 horas	45,26	-2,19	-16,32	12,52	93,16
40 o más horas	78,11	-7,07	-10,37	22,77	33,40

**Tabla I.10**  
**Ocupados según trabajaron igual o diferente número de horas al habitual**  
Indicadores de calidad

Número de horas	P.I.C.	T.D.N.	I.C.N.	T.D.B.	I.C.B.
<b>1<sup>er</sup> Semestre</b>					
Trabajaron igual n <sup>o</sup> de horas	87,44	-6,04	-7,02	15,56	18,11
Trabajaron distinto n <sup>o</sup> de horas	66,14	6,04	42,91	15,56	110,63
Trabajaron menor n <sup>o</sup> de horas	65,32	5,48	39,92	15,01	109,27
Trabajaron mayor n <sup>o</sup> de horas	0,00	0,55	166,67	1,22	366,67
<b>2<sup>o</sup> Semestre</b>					
Trabajaron igual n <sup>o</sup> de horas	86,86	-7,62	-8,95	14,74	17,32
Trabajaron distinto n <sup>o</sup> de horas	76,08	7,62	51,20	14,74	99,04
Trabajaron menor n <sup>o</sup> de horas	74,73	8,19	61,83	14,89	112,37
Trabajaron mayor n <sup>o</sup> de horas	0,00	-0,57	-34,78	2,71	165,22