

6 de mayo de 2016

Estadística del Procedimiento Concursal (EPC) Primer trimestre de 2016. *Datos provisionales*

El número de deudores concursados disminuye un 27,6% en tasa anual en el primer trimestre de 2016

El 38,3% de las empresas concursadas tienen como actividad principal el Comercio y la Construcción

El número de deudores concursados alcanza la cifra de 1.171 en el primer trimestre de 2016, lo que supone una disminución del 27,6% respecto al mismo periodo del año anterior.

Por tipo de concurso, 1.082 son voluntarios (un 28,5% menos que en el primer trimestre de 2015) y 89 necesarios (un 14,4% menos). Atendiendo a la clase de procedimiento, los ordinarios disminuyen un 39,0% y los abreviados un 25,4%.

Evolución del número de deudores concursados*

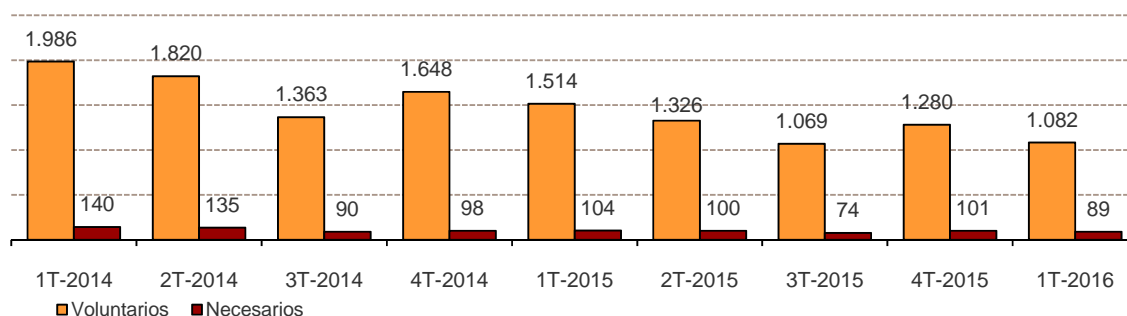

*Datos definitivos hasta el 1^{er} trimestre de 2015

Deudores concursados según forma jurídica y características del concurso 1^{er} trimestre 2016

	Total	% Variación		
		Trimestral	Anual	Anual acumulada
Deudores concursados	1.171	-15,2	-27,6	-27,6
Persona física sin actividad empresarial	146	-17,0	-7,6	-7,6
Empresas concursadas	1.025	-14,9	-29,8	-29,8
Persona física con actividad empresarial	45	-2,2	-11,8	-11,8
Sociedad Anónima (S.A.)	117	-6,4	-44,5	-44,5
Sociedad Limitada (S.R.L.)	824	-17,9	-28,0	-28,0
Otras	39	30,0	-26,4	-26,4
Tipo de concurso				
Voluntario	1.082	-15,5	-28,5	-28,5
Necesario	89	-11,9	-14,4	-14,4
Clase de procedimiento				
Ordinario	164	-13,7	-39,0	-39,0
Abreviado	1.007	-15,4	-25,4	-25,4

Evolución de la tasa trimestral

Para contribuir al análisis e interpretación de los datos, el gráfico siguiente muestra la variación trimestral del número de deudores concursados entre el primer trimestre y el cuarto del año anterior en los cinco últimos años. En 2016 la tasa trimestral es del -15,2%, la más baja del periodo considerado.

Evolución de la tasa trimestral del número de deudores concursados (variación del 1^{er} trimestre respecto al 4^o trimestre del año anterior)

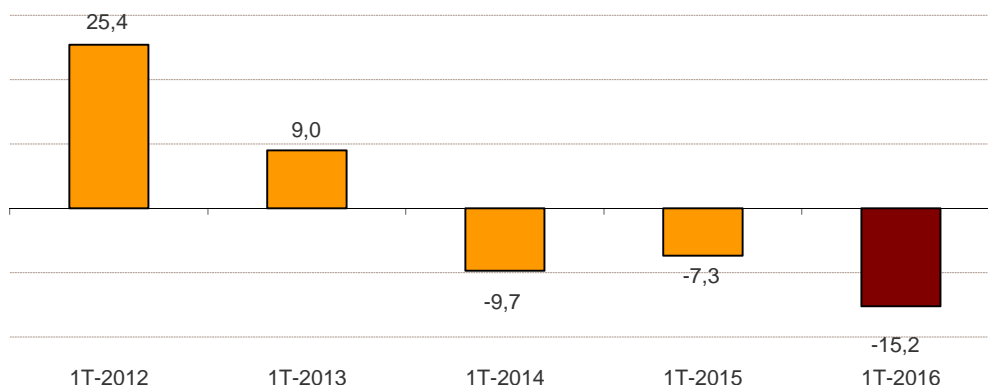

Empresas concursadas por naturaleza jurídica y tramo de volumen de negocio

De los 1.171 deudores concursados en el primer trimestre, 1.025 son empresas (personas físicas con actividad empresarial y personas jurídicas) y 146 personas físicas sin actividad empresarial, lo que supone el 87,5% y el 12,5%, respectivamente, del total de deudores.

El número de empresas concursadas disminuye un 29,8% en el primer trimestre de 2016 respecto al mismo periodo del año pasado.

Según la forma jurídica, el 80,4% de las empresas concursadas son Sociedades de Responsabilidad Limitada.

El 38,5% de las empresas concursadas se encuentra en el tramo más bajo de volumen de negocio (hasta 250.000 euros) y son, principalmente, Sociedades de Responsabilidad Limitada.

Empresas concursadas por naturaleza jurídica y tramo de volumen de negocio en millones de euros al año. 1^{er} trimestre 2016

	Total	P. física*	S.A.	S.R.L.	Otras
TOTAL	1.025	45	117	824	39
Hasta 0,25	395	34	23	324	14
De más de 0,25 a 0,5	123	4	12	104	3
De más de 0,5 a 1	109	0	20	86	3
De más de 1 a 2	79	0	16	60	3
De más de 2 a 5	64	0	12	51	1
Más de 5	36	0	11	24	1
Sin clasificar	219	7	23	175	14

* Personas físicas con actividad empresarial

Empresas concursadas por actividad económica y tramo de asalariados

El 20,1% de las empresas concursadas tienen como actividad económica principal el *Comercio*, el 18,2% la *Construcción* y el 13,2% el *Resto de servicios*.

En cuanto al número de asalariados, el 57,5% del total de empresas concursadas tiene menos de seis. Y, entre éstas, el 27,3% no tiene asalariados.

Empresas concursadas por actividad económica principal y tramo de asalariados 1^{er} trimestre 2016

	Tramo de asalariados									Sin clasifica
	Total	0	1-2	3-5	6-9	10-19	20-49	50-99	100 y más	
TOTAL	1.025	161	228	200	121	121	67	25	15	87
Agricultura y pesca	5	1	2	0	1	1	0	0	0	0
Industria y energía	121	11	15	17	23	34	15	6	0	0
Construcción	187	77	31	21	16	23	12	4	3	0
Comercio	206	20	60	63	27	20	12	3	1	0
Transporte y almacenamiento	43	6	10	8	7	4	6	2	0	0
Hostelería	89	7	20	28	15	9	7	2	1	0
Actividades profesionales	96	12	33	24	11	11	2	2	1	0
Actividades administrativas	56	7	13	12	4	4	7	3	6	0
Resto servicios	135	20	44	27	17	15	6	3	3	0
Sin clasificar	87	0	0	0	0	0	0	0	0	87

Tomando como referencia el total de empresas existentes en cada actividad económica, el 0,06% de las empresas de *Industria y energía* inicia un procedimiento concursal en el primer trimestre, frente al 0,002% de las empresas de *Agricultura y pesca*.

Por tramo de asalariados, el 0,20% de las empresas existentes entre 50 y 99 asalariados comienza un procedimiento concursal, frente al 0,01% de las empresas sin asalariados.

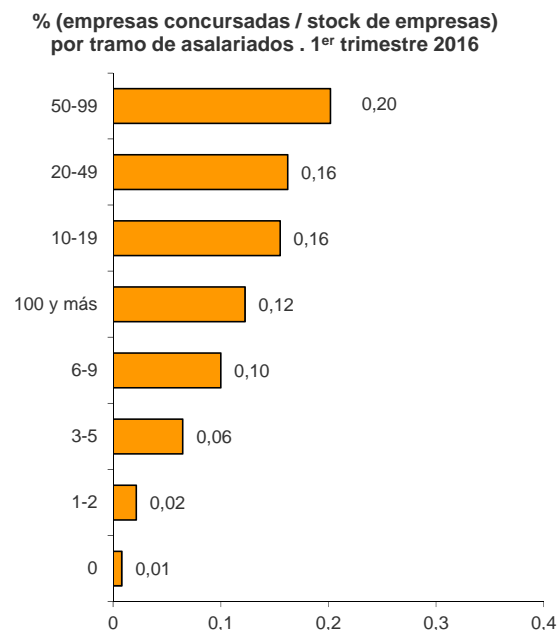

Empresas concursadas por antigüedad

El 23,5% del total de empresas concursadas en el primer trimestre tiene una antigüedad de 20 o más años. Por su parte, el 14,6% tiene cuatro o menos años de antigüedad.

El 17,3% de las empresas concursadas con cuatro o menos años de antigüedad figuran en el sector *Resto de servicios*. Por su parte, el 45,6% de las concursadas con 20 o más años de antigüedad se dedican al *Comercio* y a la *Industria y energía*.

Empresas concursadas por antigüedad y actividad económica. 1^{er} trimestre 2016

	Antigüedad (en años)							Sin clasificar
	Total	Hasta 4	De 5 a 8	De 9 a 12	De 13 a 16	De 17 a 19	20 o más	
TOTAL	1.025	150	179	201	124	94	241	36
Agricultura y pesca	5	1	0	1	3	0	0	0
Industria y energía	121	13	18	18	12	10	50	0
Construcción	187	20	24	48	28	20	47	0
Comercio	206	24	50	36	21	15	60	0
Transporte y almacenamiento	43	7	9	6	1	10	10	0
Hostelería	89	23	17	12	12	6	19	0
Actividades profesionales	96	20	16	18	9	9	24	0
Actividades administrativas	56	12	14	13	4	6	7	0
Resto servicios	135	26	26	25	17	17	24	0
Sin clasificar	87	4	5	24	17	1	0	36

Tomando como referencia el *stock* de empresas existentes por antigüedad de la empresa, el 0,04% de las que tienen de 17 a 19 años de antigüedad se ven afectadas por un procedimiento concursal este trimestre. Por su parte, el 0,014% del total de empresas de hasta cuatro años de antigüedad inician un procedimiento concursal.

% (empresas concursadas / stock de empresas) por antigüedad de la empresa. 1^{er} trimestre 2016

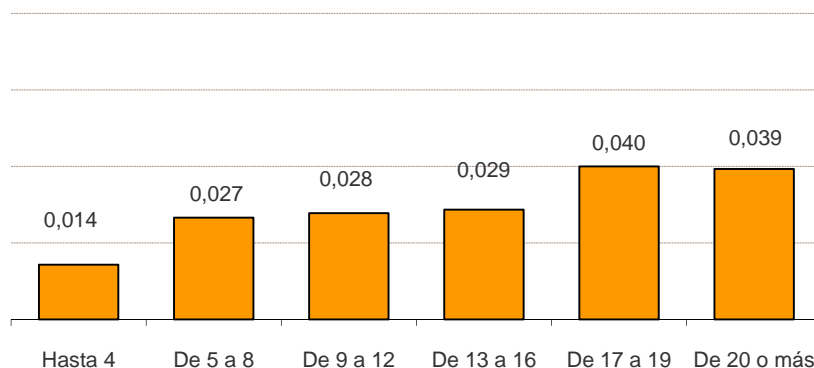

Resultados por comunidades autónomas

Cataluña y Comunitat Valenciana concentran el 36,7% del total de deudores concursados en el primer trimestre de 2016.

Deudores concursados por tipo de concurso, clase de procedimiento y existencia de propuesta anticipada de convenio. 1^{er} trimestre 2016

	Total	Tipo concurso		Clase procedimiento		Existencia de propuesta anticipada	
		Voluntario	Necesario	Ordinario	Abreviado	No	Si
TOTAL	1.171	1.082	89	164	1.007	1.168	3
Andalucía	112	90	22	35	77	112	0
Aragón	49	46	3	6	43	49	0
Asturias, Principado de	21	18	3	1	20	21	0
Baleares, Illes	33	25	8	11	22	33	0
Canarias	53	48	5	25	28	53	0
Cantabria	15	13	2	6	9	15	0
Castilla y León	70	67	3	7	63	70	0
Castilla-La Mancha	20	18	2	0	20	20	0
Cataluña	247	237	10	14	233	246	1
Comunitat Valenciana	183	173	10	18	165	183	0
Extremadura	12	11	1	2	10	12	0
Galicia	78	75	3	5	73	76	2
Madrid, Comunidad de	153	141	12	18	135	153	0
Murcia, Región de	22	21	1	1	21	22	0
Navarra, Comunidad Foral de	13	11	2	4	9	13	0
País Vasco	82	80	2	10	72	82	0
Rioja, La	6	6	0	1	5	6	0

Castilla–La Mancha es la comunidad que más reduce su número de deudores concursados (–65,5% en tasa anual). Por su parte, Cantabria presenta el mayor aumento (36,4%).

Variación anual del número de deudores concursados por comunidad autónoma

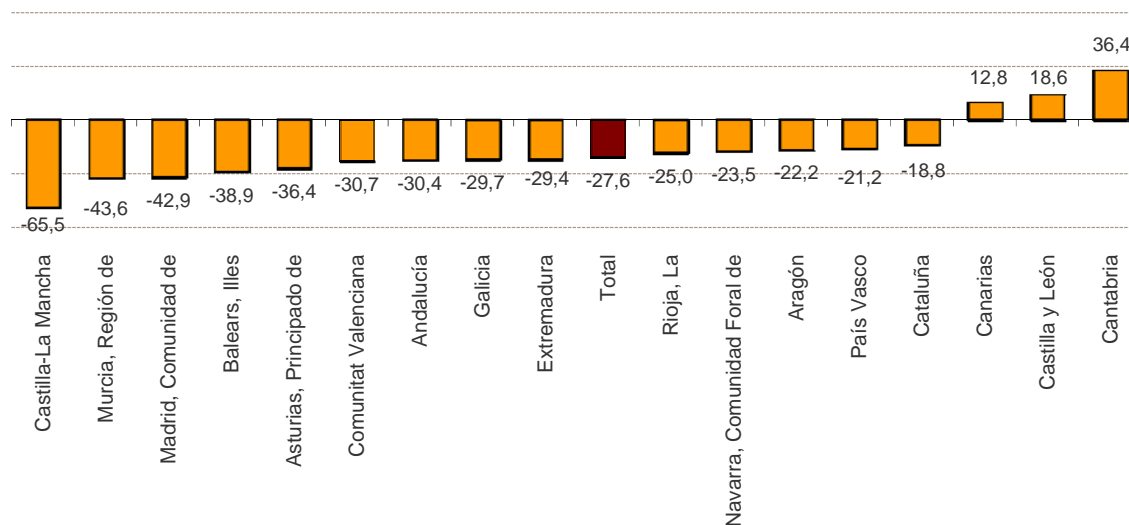

Bankruptcy Proceedings Statistics

1st quarter 2016. Provisional data

BPS.1 Bankrupt debtors by type of bankruptcy proceeding, type of procedure, existence of anticipated proposals of agreement and proposed content

	Total	Proceeding type		Procedure type		Existence of anticipated proposal		Proposed content			
		Voluntary	Necessary	Ordinary	Abbreviated	Existence of anticipated proposal		Acquittance	Wait	Arrangement with creditors	Other
						No	Yes				
TOTAL	1,171	1,082	89	164	1,007	1,168	3	0	0	3	0
Andalucía	112	90	22	35	77	112	0	0	0	0	0
Aragón	49	46	3	6	43	49	0	0	0	0	0
Asturias, Principado de	21	18	3	1	20	21	0	0	0	0	0
Baleares, Illes	33	25	8	11	22	33	0	0	0	0	0
Canarias	53	48	5	25	28	53	0	0	0	0	0
Cantabria	15	13	2	6	9	15	0	0	0	0	0
Castilla y León	70	67	3	7	63	70	0	0	0	0	0
Castilla-La Mancha	20	18	2	0	20	20	0	0	0	0	0
Cataluña	247	237	10	14	233	246	1	0	0	1	0
Comunitat Valenciana	183	173	10	18	165	183	0	0	0	0	0
Extremadura	12	11	1	2	10	12	0	0	0	0	0
Galicia	78	75	3	5	73	76	2	0	0	2	0
Madrid, Comunidad de	153	141	12	18	135	153	0	0	0	0	0
Murcia, Región de	22	21	1	1	21	22	0	0	0	0	0
Navarra, Comunidad Foral de	13	11	2	4	9	13	0	0	0	0	0
País Vasco	82	80	2	10	72	82	0	0	0	0	0
Rioja, La	6	6	0	1	5	6	0	0	0	0	0
Ceuta	1	1	0	0	1	1	0	0	0	0	0
Melilla	1	1	0	0	1	1	0	0	0	0	0

BPS.2 Bankrupt debtors by legal nature

	Total	Individuals without business activity	Companies			
			Individuals	PLC	LTD	Other
TOTAL	1,171	146	45	117	824	39
Andalucía	112	21	5	7	72	7
Aragón	49	11	1	7	30	0
Asturias, Principado de	21	2	3	4	12	0
Baleares, Illes	33	4	3	1	23	2
Canarias	53	4	1	4	44	0
Cantabria	15	1	0	1	13	0
Castilla y León	70	19	8	6	36	1
Castilla-La Mancha	20	5	0	2	11	2
Cataluña	247	29	8	26	178	6
Comunitat Valenciana	183	24	8	10	130	11
Extremadura	12	2	0	2	7	1
Galicia	78	8	4	5	59	2
Madrid, Comunidad de	153	8	2	24	114	5
Murcia, Región de	22	3	1	0	18	0
Navarra, Comunidad Foral de	13	0	1	0	11	1
País Vasco	82	4	0	14	63	1
Rioja, La	6	0	0	3	3	0
Ceuta	1	0	0	1	0	0
Melilla	1	1	0	0	0	0

1st quarter 2016. Provisional data

BPS.3 Bankrupt companies by main economic activity

(Continue)

	Total	Agriculture and fishing	Industry				Energy
			Intermediate goods	Capital goods	Durable consumer goods	Non-durable consumer goods	
TOTAL	1,025	5	48	27	13	26	7
Andalucía	91	1	4	1	1	3	0
Aragón	38	0	2	0	2	0	1
Asturias, Principado de	19	0	1	1	0	1	0
Balears, Illes	29	0	0	0	0	0	0
Canarias	49	0	7	0	0	1	0
Cantabria	14	0	0	2	0	0	0
Castilla y León	51	2	4	2	0	2	0
Castilla-La Mancha	15	0	1	0	0	0	0
Cataluña	218	0	8	4	2	4	3
Comunitat Valenciana	159	1	3	6	4	6	1
Extremadura	10	0	1	0	0	1	0
Galicia	70	1	8	1	2	2	0
Madrid, Comunidad de	145	0	4	4	1	2	1
Murcia, Región de	19	0	0	1	1	0	1
Navarra, Comunidad Foral de	13	0	0	0	0	0	0
País Vasco	78	0	4	3	0	3	0
Rioja, La	6	0	1	1	0	1	0
Ceuta	1	0	0	1	0	0	0
Melilla	0	0	0	0	0	0	0

(Continue)

	Construction		Wholesale trade	Vehicles and retail trade	Transportation, storage	Accommodation and food service activities	Information and communications
	Construction of buildings	Other construction					
TOTAL	121	66	192	14	43	89	28
Andalucía	11	5	17	1	8	5	5
Aragón	6	4	6	0	1	7	0
Asturias, Principado de	3	2	2	0	2	3	0
Balears, Illes	10	1	6	0	0	1	0
Canarias	2	1	11	0	8	6	1
Cantabria	1	3	1	0	1	0	0
Castilla y León	6	3	7	3	2	4	0
Castilla-La Mancha	2	0	5	1	0	1	1
Cataluña	21	16	41	2	5	17	13
Comunitat Valenciana	19	6	43	3	5	9	1
Extremadura	1	1	3	0	0	2	0
Galicia	11	2	14	0	2	4	1
Madrid, Comunidad de	14	12	23	3	4	8	4
Murcia, Región de	5	0	3	1	0	2	0
Navarra, Comunidad Foral de	1	0	2	0	2	1	0
País Vasco	7	10	8	0	3	18	2
Rioja, La	1	0	0	0	0	1	0
Ceuta	0	0	0	0	0	0	0
Melilla	0	0	0	0	0	0	0

1st quarter 2016. Provisional data

BPS.3 Bankrupt companies by main economic activity

	Real estate, financial and insu- rance activities	Professional, scientific and tech- nical activities	Administrative and support service activities	Other services	(Conclusion) Unclassified
TOTAL	32	96	56	75	87
Andalucía	2	5	3	5	14
Aragón	2	3	1	2	1
Asturias, Principado de	1	1	0	2	0
Balears, Illes	3	2	3	1	2
Canarias	2	3	2	0	5
Cantabria	0	2	2	0	2
Castilla y León	1	5	2	3	5
Castilla-La Mancha	0	1	0	2	1
Cataluña	7	22	18	22	13
Comunitat Valenciana	6	15	8	10	13
Extremadura	0	0	0	0	1
Galicia	0	4	5	8	5
Madrid, Comunidad de	7	22	8	14	14
Murcia, Región de	0	1	1	1	2
Navarra, Comunidad Foral de	0	3	1	0	3
País Vasco	1	7	2	4	6
Rioja, La	0	0	0	1	0
Ceuta	0	0	0	0	0
Melilla	0	0	0	0	0

BPS.4 Bankrupt companies by number of employees

	Total	Number of employees								Un- classified
		0	1-2	3-5	6-9	10-19	20-49	50-99	More than 100	
TOTAL	1,025	161	228	200	121	121	67	25	15	87
Andalucía	91	12	23	16	14	6	3	2	1	14
Aragón	38	2	8	11	6	5	5	0	0	1
Asturias, Principado de	19	6	2	3	2	4	1	1	0	0
Balears, Illes	29	10	9	1	3	1	2	0	1	2
Canarias	49	12	9	9	2	8	3	1	0	5
Cantabria	14	3	5	1	1	1	0	1	0	2
Castilla y León	51	9	6	11	4	9	5	1	1	5
Castilla-La Mancha	15	3	2	5	2	2	0	0	0	1
Cataluña	218	28	45	49	36	26	12	3	6	13
Comunitat Valenciana	159	32	37	31	9	19	12	4	2	13
Extremadura	10	0	4	1	2	1	1	0	0	1
Galicia	70	8	22	9	7	14	2	1	2	5
Madrid, Comunidad de	145	24	32	31	15	14	7	7	1	14
Murcia, Región de	19	7	2	3	2	1	1	1	0	2
Navarra, Comunidad Foral de	13	2	3	1	1	1	2	0	0	3
País Vasco	78	3	16	18	13	8	11	3	0	6
Rioja, La	6	0	3	0	1	1	0	0	1	0
Ceuta	1	0	0	0	1	0	0	0	0	0
Melilla	0	0	0	0	0	0	0	0	0	0

1st quarter 2016. Provisional data

BPS.5 Bankrupt companies by turnover bracket

	Total	Business volume interval (million euros)							Un-classified
		To 0,25	(0,25-0,50]	(0,50-1]	(1-2]	(2 a 5]	(5 a 10]	More than 10	
TOTAL	1,025	395	123	109	79	64	19	17	219
Andalucía	91	35	13	5	6	6	1	1	24
Aragón	38	17	6	7	2	3	1	0	2
Asturias, Principado de	19	6	3	2	2	4	0	0	2
Balears, Illes	29	16	4	0	1	0	2	0	6
Canarias	49	20	4	5	4	1	1	0	14
Cantabria	14	6	3	2	0	1	0	0	2
Castilla y León	51	17	9	9	5	3	1	1	6
Castilla-La Mancha	15	7	1	2	2	0	1	0	2
Cataluña	218	90	27	28	21	14	1	7	30
Comunitat Valenciana	159	65	20	16	8	10	2	3	35
Extremadura	10	5	0	1	1	1	1	0	1
Galicia	70	30	11	8	6	3	1	1	10
Madrid, Comunidad de	145	63	13	14	10	9	6	4	26
Murcia, Región de	19	5	0	3	3	3	0	0	5
Navarra, Comunidad Foral de	13	3	2	1	1	1	0	0	5
País Vasco	78	7	5	5	7	5	0	0	49
Rioja, La	6	3	1	1	0	0	1	0	0
Ceuta	1	0	1	0	0	0	0	0	0
Melilla	0	0	0	0	0	0	0	0	0

BPS.6 Bankrupt companies by seniority

	Total	Age (in years)						Un-classified
		To 4	From 5 to 8	From 9 to 12	From 13 to 16	From 17 to 19	20 or more	
TOTAL	1,025	150	179	201	124	94	241	36
Andalucía	91	10	17	12	15	6	22	9
Aragón	38	9	5	7	4	3	10	0
Asturias, Principado de	19	6	2	1	1	3	6	0
Balears, Illes	29	3	4	8	5	6	3	0
Canarias	49	7	11	6	4	8	9	4
Cantabria	14	4	3	1	1	1	3	1
Castilla y León	51	6	7	10	9	2	16	1
Castilla-La Mancha	15	2	2	2	3	1	4	1
Cataluña	218	41	47	42	20	18	42	8
Comunitat Valenciana	159	14	19	41	25	15	44	1
Extremadura	10	0	4	2	1	1	2	0
Galicia	70	6	12	17	8	7	17	3
Madrid, Comunidad de	145	22	32	30	9	14	33	5
Murcia, Región de	19	4	1	3	4	2	5	0
Navarra, Comunidad Foral de	13	5	0	4	1	1	1	1
País Vasco	78	11	12	13	13	6	21	2
Rioja, La	6	0	1	1	1	0	3	0
Ceuta	1	0	0	1	0	0	0	0
Melilla	0	0	0	0	0	0	0	0