

5 de febrero de 2016

## Estadística del Procedimiento Concursal (EPC) Cuarto trimestre de 2015 y Año 2015. *Datos provisionales*

### El número de deudores concursados disminuye un 20,9% en tasa anual en el cuarto trimestre

### En el conjunto del año 2015 el número de deudores concursados se redujo un 24,3%

El número de deudores concursados alcanza la cifra de 1.381 en el cuarto trimestre de 2015, lo que supone una disminución del 20,9% respecto al mismo periodo del año anterior.

Por tipo de concurso, 1.280 son voluntarios (un 22,3% menos que en el cuarto trimestre de 2014) y 101 necesarios (un 3,1% más). Atendiendo a la clase de procedimiento, los ordinarios disminuyen un 35,6% y los abreviados un 17,9%.

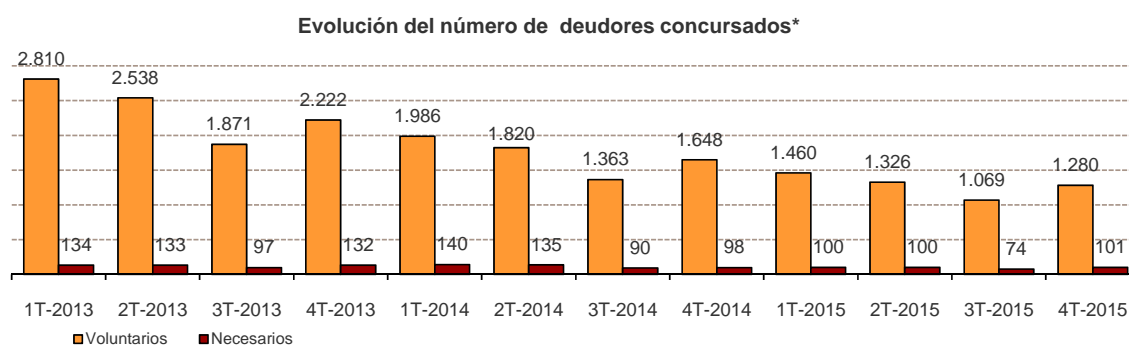

\*Datos definitivos hasta el 4º trimestre de 2014

### Deudores concursados según forma jurídica y características del concurso 4º trimestre 2015

	Total	% Variación		
		Trimestral	Anual	Anual acumulada
<b>Deudores concursados</b>	1.381	20,8	-20,9	-24,3
<b>Persona física sin actividad empresarial</b>	176	47,9	1,7	-17,0
<b>Empresas concursadas</b>	1.205	17,7	-23,4	-25,1
Persona física con actividad empresarial	46	15,0	-6,1	-5,9
Sociedad Anónima (S.A.)	125	-10,7	-42,9	-34,1
Sociedad Limitada (S.R.L.)	1.004	22,0	-20,4	-24,1
Otras	30	42,9	-30,2	-24,3
<b>Tipo de concurso</b>				
Voluntario	1.280	19,7	-22,3	-24,7
Necesario	101	36,5	3,1	-19,0
<b>Clase de procedimiento</b>				
Ordinario	190	-2,6	-35,6	-31,7
Abreviado	1.191	25,6	-17,9	-22,7

## Evolución de la tasa trimestral

Para contribuir al análisis e interpretación de los datos, el siguiente gráfico muestra la variación trimestral del número de deudores concursados entre el cuarto y el tercer trimestre en los cinco últimos años. En 2015 la tasa trimestral es del 20,8%.

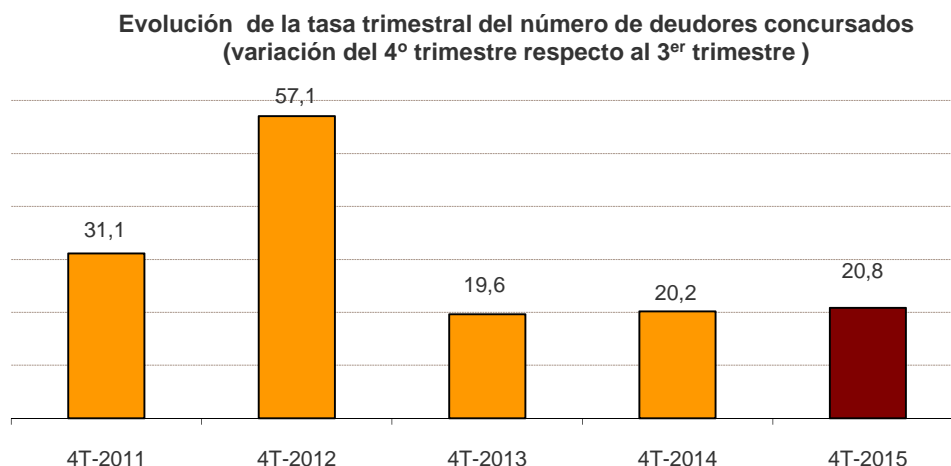

## Empresas concursadas por naturaleza jurídica y tramo de volumen de negocio

De los 1.381 deudores concursados en el trimestre, 1.205 son empresas (personas físicas con actividad empresarial y personas jurídicas) y 176 son personas físicas sin actividad empresarial, lo que supone el 87,3% y el 12,7%, respectivamente, del total de deudores.

El número de empresas concursadas disminuye un 23,4% en tasa anual en el cuarto trimestre de 2015.

Según la forma jurídica, el 83,3% de las empresas concursadas son Sociedades de Responsabilidad Limitada.

El 34,9% de las empresas concursadas se encuentra en el tramo más bajo de volumen de negocio (hasta 250.000 euros) y son, principalmente, Sociedades de Responsabilidad Limitada.

## Empresas concursadas por naturaleza jurídica y tramo de volumen de negocio en millones de euros al año. 4º trimestre 2015

	Total	P. física*	S.A.	S.R.L.	Otras
TOTAL	1.205	46	125	1.004	30
Hasta 0,25	421	37	21	356	7
De más de 0,25 a 0,5	134	1	15	118	0
De más de 0,5 a 1	148	1	10	133	4
De más de 1 a 2	99	0	20	75	4
De más de 2 a 5	72	0	24	48	0
Más de 5	42	1	13	26	2
Sin clasificar	289	6	22	248	13

\* Personas físicas con actividad empresarial

## Empresas concursadas por actividad económica y tramo de asalariados

El 21,7% de las empresas concursadas tienen como actividad económica principal el *Comercio* y el 17,8% la *Construcción*.

En cuanto al número de asalariados, el 54,8% del total de empresas concursadas tiene menos de seis. Y, entre éstas, el 30,6% no tiene asalariados.

### Empresas concursadas por actividad económica principal y tramo de asalariados 4º trimestre 2015

	Tramo de asalariados									
	Total	0	1-2	3-5	6-9	10-19	20-49	50-99	100 y más	Sin clasificar
<b>TOTAL</b>	<b>1.205</b>	<b>202</b>	<b>270</b>	<b>188</b>	<b>136</b>	<b>151</b>	<b>93</b>	<b>12</b>	<b>16</b>	<b>137</b>
Agricultura y pesca	12	1	5	3	2	0	1	0	0	0
Industria y energía	161	28	22	19	23	36	29	2	2	0
Construcción	214	89	37	30	19	23	16	0	0	0
Comercio	262	23	90	48	43	33	18	2	5	0
Transporte y almacenamiento	41	1	6	11	7	8	7	0	1	0
Hostelería	65	7	16	24	7	6	3	0	2	0
Actividades profesionales	91	14	24	14	16	14	6	3	0	0
Actividades administrativas	48	5	12	7	4	9	4	3	4	0
Resto servicios	174	34	58	32	15	22	9	2	2	0
Sin clasificar	137	0	0	0	0	0	0	0	0	137

Tomando como referencia el total de empresas existentes en cada actividad económica, el 0,08% de las empresas de *Industria y energía* inicia un procedimiento concursal en el cuarto trimestre, frente al 0,004% de las empresas de *Agricultura y pesca*.

Por tramo de asalariados, el 0,22% de las empresas existentes entre 20 y 49 asalariados comienza un procedimiento concursal, frente al 0,01% de las empresas sin asalariados.

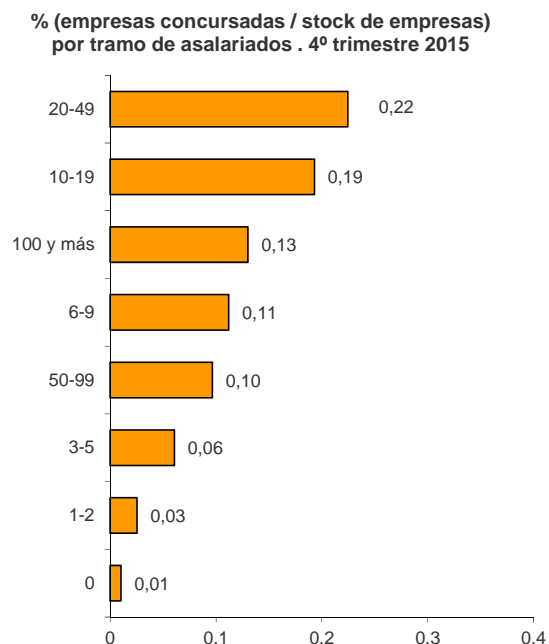
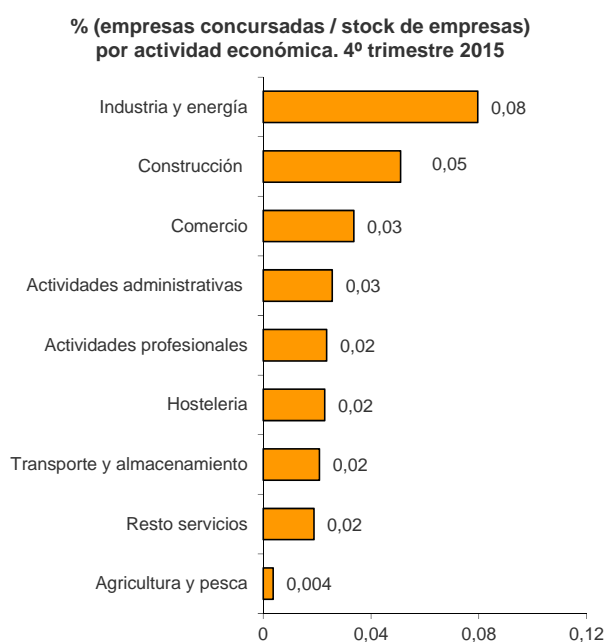

## Empresas concursadas por antigüedad

El 20,9% del total de empresas concursadas en el cuarto trimestre tiene una antigüedad de 20 o más años. Por su parte, el 18,6% tiene cuatro o menos años de antigüedad.

El 21,4% de las empresas concursadas con cuatro o menos años de antigüedad se dedicaban al *Comercio*. Por su parte, el 60,7% de las concursadas con 20 o más años de antigüedad se dedicaban al *Comercio* y a la *Industria y energía*.

### Empresas concursadas por antigüedad y actividad económica. 4º trimestre 2015

	Antigüedad (en años)							Sin clasificar
	Total	Hasta 4	De 5 a 8	De 9 a 12	De 13 a 16	De 17 a 19	20 o más	
TOTAL	1.205	224	225	222	164	84	252	34
Agricultura y pesca	12	2	1	8	1	0	0	0
Industria y energía	161	17	36	10	15	13	70	0
Construcción	214	37	32	64	28	15	38	0
Comercio	262	48	40	25	45	21	83	0
Transporte y almacenamiento	41	6	10	10	5	1	9	0
Hostelería	65	20	12	11	9	5	8	0
Actividades profesionales	91	19	14	17	20	6	15	0
Actividades administrativas	48	18	11	9	1	4	5	0
Resto servicios	174	50	37	31	19	17	20	0
Sin clasificar	137	7	32	37	21	2	4	34

Tomando como referencia el *stock* de empresas existentes por antigüedad de la empresa, el 0,05% de las que tienen de 13 a 16 años de antigüedad se ven afectadas por un procedimiento concursal este trimestre.

Por su parte, el 0,02% del total de empresas de hasta cuatro años de antigüedad inician un procedimiento concursal.

% (empresas concursadas / stock de empresas) por antigüedad de la empresa. 4º trimestre 2015

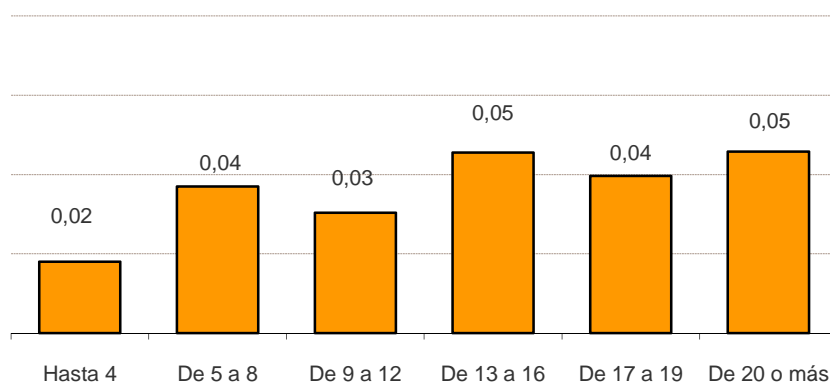

## Resultados por comunidades autónomas

Cataluña y Comunitat Valenciana concentran el 37,5% del total de deudores concursados en el cuarto trimestre de 2015.

### Deudores concursados por tipo de concurso, clase de procedimiento y existencia de propuesta anticipada de convenio. 4º trimestre 2015

	Total	Tipo concurso		Clase procedimiento		Existencia de propuesta anticipada	
		Voluntario	Necesario	Ordinario	Abreviado	No	Si
<b>TOTAL</b>	1.381	1.280	101	190	1.191	1.377	4
Andalucía	173	151	22	51	122	173	0
Aragón	40	37	3	8	32	40	0
Asturias, Principado de	37	30	7	2	35	37	0
Baleares, Illes	31	30	1	23	8	31	0
Canarias	38	33	5	2	36	38	0
Cantabria	14	14	0	1	13	14	0
Castilla y León	62	56	6	15	47	62	0
Castilla-La Mancha	85	73	12	2	83	85	0
Cataluña	277	272	5	21	256	275	2
Comunitat Valenciana	241	225	16	25	216	241	0
Extremadura	19	19	0	6	13	19	0
Galicia	75	69	6	6	69	73	2
Madrid, Comunidad de	174	164	10	19	155	174	0
Murcia, Región de	21	17	4	1	20	21	0
Navarra, Comunidad Foral de	13	12	1	4	9	13	0
País Vasco	72	70	2	4	68	72	0
Rioja, La	9	8	1	0	9	9	0

La comunidad en la que más disminuye su número de deudores concursados en tasa anual es Región de Murcia (-61,1%).

Por su parte, Principado de Asturias (60,9%) es la que presenta el mayor incremento.

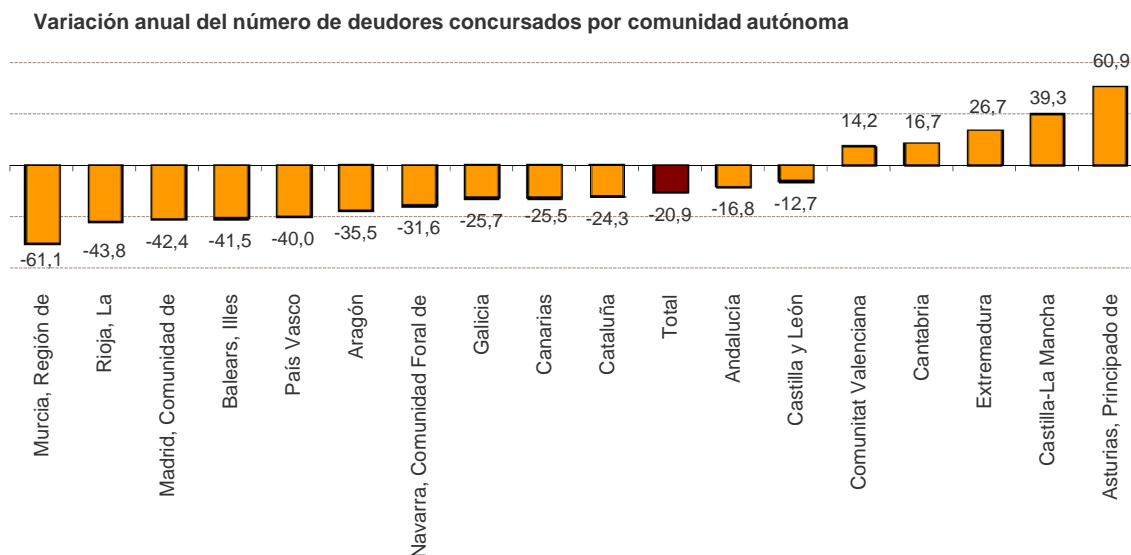

## Resultados en el conjunto del año 2015

El número de deudores concursados en el conjunto del año 2015 fue de 5.510, un 24,3% inferior al registrado en 2014.

Por tipo de concurso, 5.135 fueron voluntarios (un 24,7% menos que en 2014) y 375 necesarios (un 19,0% menos). Atendiendo a la clase de procedimiento, los ordinarios disminuyeron un 31,7% y los abreviados un 22,7%.

Evolución del número de deudores concursados

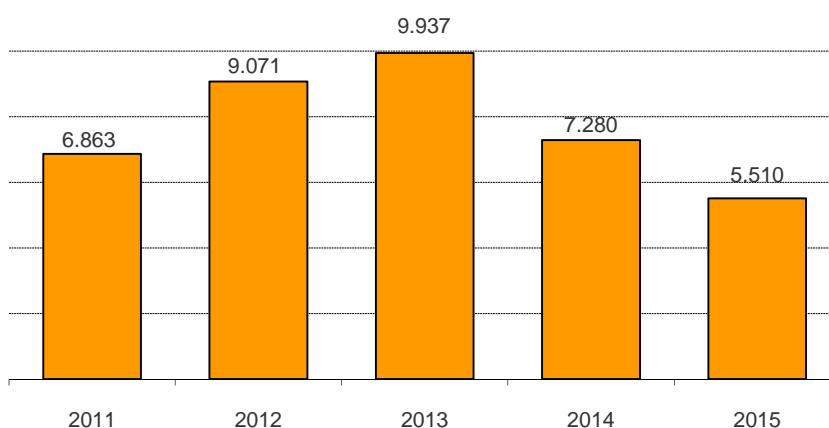

### Deudores concursados según forma jurídica y características del concurso

	Total 2015	% Variación anual			
		2015	2014	2013	2012
<b>Deudores concursados</b>	5.510	-24,3	-26,7	9,5	32,2
<b>Persona física sin actividad empresarial</b>	594	-17,0	-9,8	-18,6	2,4
<b>Empresas concursadas</b>	4.916	-25,1	-28,2	12,9	37,0
Persona física con actividad empresarial	175	-5,9	-22,5	-23,8	29,1
Sociedad Anónima (S.A.)	665	-34,1	-36,9	12,9	42,6
Sociedad Limitada (S.R.L.)	3.948	-24,1	-26,7	14,3	36,6
Otras	128	-24,3	-20,3	31,7	22,0
<b>Tipo de concurso</b>					
Voluntario	5.135	-24,7	-27,8	10,9	31,4
Necesario	375	-19,0	-6,7	-11,6	45,0
<b>Clase de procedimiento</b>					
Ordinario	884	-31,7	-45,2	18,5	264,5
Abreviado	4.626	-22,7	-21,0	7,0	12,0

## Empresas concursadas por naturaleza jurídica y tramo de volumen de negocio

Según la forma jurídica, el 80,3% de las empresas concursadas en el año 2015 eran Sociedades de Responsabilidad Limitada.

El 36,6% de las empresas concursadas se encontraban en el tramo más bajo del volumen de negocio (hasta 250.000 euros) y eran, principalmente, Sociedades de Responsabilidad Limitada.

### Número de empresas concursadas por naturaleza jurídica y tramo de volumen de negocio en millones de euros al año. Año 2015

	Total	P. física*	S.A.	S.R.L.	Otras
TOTAL	4.916	175	665	3.948	128
Hasta 0,25	1.798	120	150	1.483	45
De más de 0,25 a 0,5	570	6	67	491	6
De más de 0,5 a 1	561	2	76	474	9
De más de 1 a 2	395	1	82	301	11
De más de 2 a 5	307	0	92	209	6
Más de 5	199	1	85	107	6
Sin clasificar	1.086	45	113	883	45

\* Personas físicas con actividad empresarial

## Empresas concursadas por actividad económica principal

El 89,2% de los deudores concursados en el año 2015 eran empresas (personas físicas con actividad económica y personas jurídicas).

Por actividades, las de *Comercio* y *Construcción* concentraron el 41,6% del total de empresas concursadas en 2015.

*Industria y energía* (-38,8%), *Transporte y almacenamiento* (-35,2%) y *Construcción* (-34,3%) presentaron los mayores descensos de empresas concursadas en 2015 respecto al año anterior.

Por el contrario, *Agricultura, ganadería y pesca* (24,6%) registró la única tasa positiva.

### Empresas concursadas por actividad económica

	Total 2015	% Variación anual			
		2015	2014	2013	2012
<b>Empresas concursadas</b>	4.916	-25,1	-28,2	12,9	37,0
Agricultura, ganadería y pesca	71	24,6	-31,3	16,9	10,9
Industria y energía	626	-38,8	-35,0	2,9	36,1
Construcción	992	-34,3	-37,8	-2,3	29,9
Comercio	1.054	-17,1	-24,6	12,1	43,5
Transporte y almacenamiento	164	-35,2	-19,9	-12,7	36,6
Hostelería	293	-20,6	-7,8	44,4	47,3
Actividades profesionales	376	-11,5	-25,8	61,4	35,0
Actividades administrativas	213	-25,0	-37,6	58,5	49,5
Resto de Servicios	644	-19,8	-15,5	31,6	51,0
Sin clasificar	483	-14,8	-15,9	35,3	33,9

## Empresas concursadas por actividad económica y tramo de antigüedad

El 22,3% de las empresas que concursaron en el año 2015 tenían una antigüedad de 20 o más años. Por su parte, el 15,7% tenían cuatro o menos años de antigüedad.

La actividad económica con mayor porcentaje de empresas concursadas con una antigüedad de 20 o más años fue *Comercio* (29,9%).

### Empresas concursadas por actividad económica y tramo de antigüedad (años)

	Hasta 4	De 5 a 8	De 9 a 12	De 13 a 16	De 17 a 19	20 o más	Sin clasificar
<b>Empresas concursadas</b>	<b>770</b>	<b>862</b>	<b>950</b>	<b>704</b>	<b>368</b>	<b>1.095</b>	<b>167</b>
Agricultura, ganadería y pesca	11	14	34	8	1	3	0
Industria y energía	48	89	60	80	59	290	0
Construcción	103	162	275	168	79	205	0
Comercio	187	170	131	150	89	327	0
Transporte y almacenamiento	22	32	37	25	16	32	0
Hostelería	79	59	58	33	17	47	0
Actividades profesionales	70	81	74	60	24	67	0
Actividades administrativas	56	42	39	24	16	36	0
Resto de Servicios	150	143	128	88	53	82	0
Sin clasificar	44	70	114	68	14	6	167

## Resultados por comunidades autónomas

Cataluña fue la comunidad autónoma con mayor número de deudores concursados (1.089) en 2015, seguida de Comunitat Valenciana (902) y Comunidad de Madrid (817). Estas tres comunidades concentraron el 51,0% del total de deudores concursados.

La comunidad con menor número de deudores concursados fue La Rioja (33).

Total de deudores concursados por comunidades autónomas. Año 2015

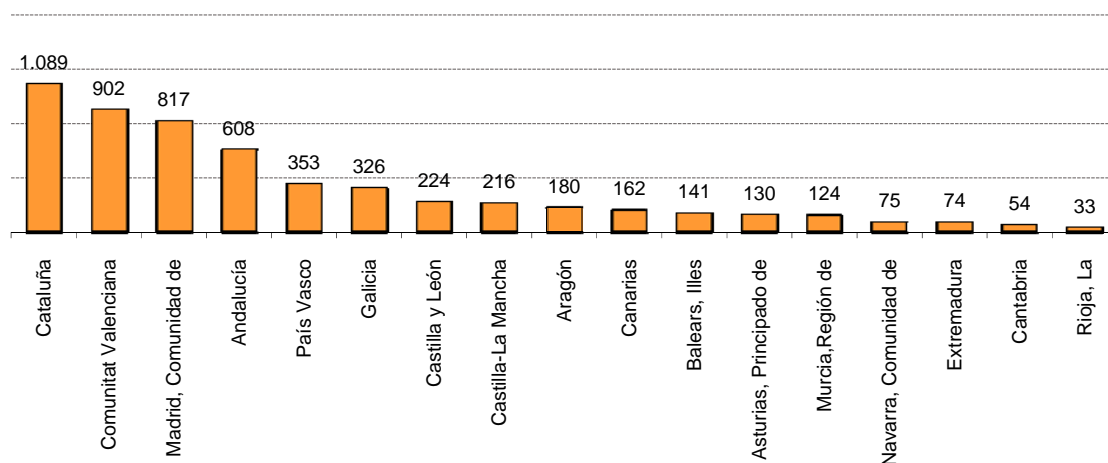



## Bankruptcy Proceedings Statistics

4<sup>th</sup> quarter 2015. Provisional data

### BPS.1 Bankrupt debtors by type of bankruptcy proceeding, type of procedure, existence of anticipated proposals of agreement and proposed content

	Total	Proceeding type		Procedure type		Existence of anticipated proposal		Proposed content			
		Voluntary	Necessary	Ordinary	Abbreviated	No	Yes	Acquittance	Wait	Arrangement with creditors	Other
<b>TOTAL</b>	<b>1,381</b>	<b>1,280</b>	<b>101</b>	<b>190</b>	<b>1,191</b>	<b>1,377</b>	<b>4</b>	<b>0</b>	<b>0</b>	<b>4</b>	<b>0</b>
Andalucía	173	151	22	51	122	173	0	0	0	0	0
Aragón	40	37	3	8	32	40	0	0	0	0	0
Asturias, Principado de	37	30	7	2	35	37	0	0	0	0	0
Baleares, Illes	31	30	1	23	8	31	0	0	0	0	0
Canarias	38	33	5	2	36	38	0	0	0	0	0
Cantabria	14	14	0	1	13	14	0	0	0	0	0
Castilla y León	62	56	6	15	47	62	0	0	0	0	0
Castilla-La Mancha	85	73	12	2	83	85	0	0	0	0	0
Cataluña	277	272	5	21	256	275	2	0	0	2	0
Comunitat Valenciana	241	225	16	25	216	241	0	0	0	0	0
Extremadura	19	19	0	6	13	19	0	0	0	0	0
Galicia	75	69	6	6	69	73	2	0	0	2	0
Madrid, Comunidad de	174	164	10	19	155	174	0	0	0	0	0
Murcia, Región de	21	17	4	1	20	21	0	0	0	0	0
Navarra, Comunidad Foral de	13	12	1	4	9	13	0	0	0	0	0
País Vasco	72	70	2	4	68	72	0	0	0	0	0
Rioja, La	9	8	1	0	9	9	0	0	0	0	0
Ceuta	0	0	0	0	0	0	0	0	0	0	0
Melilla	0	0	0	0	0	0	0	0	0	0	0

### BPS.2 Bankrupt debtors by legal nature

	Total	Individuals without business activity	Companies			
			Individuals	PLC	LTD	Other
<b>TOTAL</b>	<b>1,381</b>	<b>176</b>	<b>46</b>	<b>125</b>	<b>1,004</b>	<b>30</b>
Andalucía	173	13	12	21	123	4
Aragón	40	3	1	3	30	3
Asturias, Principado de	37	11	1	4	21	0
Baleares, Illes	31	2	1	1	26	1
Canarias	38	3	1	1	32	1
Cantabria	14	0	0	0	14	0
Castilla y León	62	13	2	8	39	0
Castilla-La Mancha	85	17	5	7	52	4
Cataluña	277	41	7	20	205	4
Comunitat Valenciana	241	47	7	10	176	1
Extremadura	19	2	0	4	12	1
Galicia	75	2	5	3	65	0
Madrid, Comunidad de	174	16	3	24	122	9
Murcia, Región de	21	4	1	0	15	1
Navarra, Comunidad Foral de	13	1	0	3	9	0
País Vasco	72	0	0	16	55	1
Rioja, La	9	1	0	0	8	0
Ceuta	0	0	0	0	0	0
Melilla	0	0	0	0	0	0

**4<sup>th</sup> quarter 2015. Provisional data**

**BPS.3 Bankrupt companies by main economic activity**

(Continue)

	Total	Agriculture and fishing	Industry				Energy
			Intermediate goods	Capital goods	Durable consumer goods	Non-durable consumer goods	
TOTAL	1,205	12	59	21	12	44	25
Andalucía	160	5	3	3	1	8	1
Aragón	37	0	3	0	0	4	0
Asturias, Principado de	26	0	0	0	0	1	0
Balears, Illes	29	0	1	0	0	0	0
Canarias	35	1	0	0	0	0	2
Cantabria	14	0	1	0	0	0	0
Castilla y León	49	0	3	0	0	1	2
Castilla-La Mancha	68	3	4	3	2	2	0
Cataluña	236	0	14	5	0	7	0
Comunitat Valenciana	194	0	18	3	5	5	19
Extremadura	17	0	1	1	0	2	0
Galicia	73	2	2	0	0	3	0
Madrid, Comunidad de	158	1	3	0	1	4	1
Murcia, Región de	17	0	1	0	1	0	0
Navarra, Comunidad Foral de	12	0	0	0	0	2	0
País Vasco	72	0	5	4	1	5	0
Rioja, La	8	0	0	2	1	0	0
Ceuta	0	0	0	0	0	0	0
Melilla	0	0	0	0	0	0	0

(Continue)

	Construction		Wholesale trade	Vehicles and retail trade	Transportation, storage	Accommodation and food service activities	Information and communications
	Construction of buildings	Other construction					
TOTAL	154	60	236	26	41	65	50
Andalucía	19	8	26	3	7	13	2
Aragón	7	4	7	1	0	5	1
Asturias, Principado de	6	3	6	1	0	1	0
Balears, Illes	4	1	6	0	0	2	3
Canarias	4	1	7	1	1	2	3
Cantabria	1	0	3	0	2	0	0
Castilla y León	10	2	5	2	0	1	6
Castilla-La Mancha	7	4	17	1	3	2	2
Cataluña	31	14	48	7	9	9	10
Comunitat Valenciana	19	4	43	3	5	11	6
Extremadura	0	1	6	0	1	0	0
Galicia	12	1	19	2	6	3	0
Madrid, Comunidad de	19	9	20	4	3	9	15
Murcia, Región de	3	1	4	1	0	1	0
Navarra, Comunidad Foral de	1	0	2	0	2	3	0
País Vasco	10	7	16	0	2	2	2
Rioja, La	1	0	1	0	0	1	0
Ceuta	0	0	0	0	0	0	0
Melilla	0	0	0	0	0	0	0

## 4<sup>th</sup> quarter 2015. Provisional data

### BPS.3 Bankrupt companies by main economic activity

	Real estate, financial and insu- rance activities	Professional, scientific and tech- nical activities	Administrative and support service activities	Other services	(Conclusion) Unclassified
<b>TOTAL</b>	<b>40</b>	<b>91</b>	<b>48</b>	<b>84</b>	<b>137</b>
Andalucía	8	18	8	13	14
Aragón	0	0	2	1	2
Asturias, Principado de	2	2	0	3	1
Balears, Illes	2	1	1	4	4
Canarias	2	1	3	1	6
Cantabria	0	1	3	0	3
Castilla y León	2	5	0	4	6
Castilla-La Mancha	0	4	1	5	8
Cataluña	9	19	12	15	27
Comunitat Valenciana	2	7	1	10	33
Extremadura	0	0	4	0	1
Galicia	1	6	7	2	7
Madrid, Comunidad de	9	20	3	23	14
Murcia, Región de	0	1	0	1	3
Navarra, Comunidad Foral de	0	1	0	0	1
País Vasco	3	5	2	2	6
Rioja, La	0	0	1	0	1
Ceuta	0	0	0	0	0
Melilla	0	0	0	0	0

### BPS.4 Bankrupt companies by number of employees

	Total	Number of employees								Un- classified
		0	1-2	3-5	6-9	10-19	20-49	50-99	More than 100	
<b>TOTAL</b>	<b>1,205</b>	<b>202</b>	<b>270</b>	<b>188</b>	<b>136</b>	<b>151</b>	<b>93</b>	<b>12</b>	<b>16</b>	<b>137</b>
Andalucía	160	42	29	25	20	19	8	1	2	14
Aragón	37	13	5	7	5	0	4	0	1	2
Asturias, Principado de	26	6	4	4	3	6	2	0	0	1
Balears, Illes	29	3	12	5	2	2	1	0	0	4
Canarias	35	4	8	7	2	3	4	0	1	6
Cantabria	14	2	1	4	1	2	1	0	0	3
Castilla y León	49	9	17	4	5	4	2	1	1	6
Castilla-La Mancha	68	9	17	16	4	7	5	0	2	8
Cataluña	236	26	62	30	34	31	22	1	3	27
Comunitat Valenciana	194	45	45	27	16	16	9	1	2	33
Extremadura	17	0	0	1	3	5	4	1	2	1
Galicia	73	10	14	11	11	14	4	2	0	7
Madrid, Comunidad de	158	22	35	24	18	25	16	2	2	14
Murcia, Región de	17	3	5	0	1	3	0	2	0	3
Navarra, Comunidad Foral de	12	1	1	3	0	2	4	0	0	1
País Vasco	72	6	14	20	10	9	6	1	0	6
Rioja, La	8	1	1	0	1	3	1	0	0	1
Ceuta	0	0	0	0	0	0	0	0	0	0
Melilla	0	0	0	0	0	0	0	0	0	0

## 4<sup>th</sup> quarter 2015. Provisional data

### BPS.5 Bankrupt companies by turnover bracket

	Total	Business volume interval (million euros)							Un-classified
		To 0,25	(0,25-0,50]	(0,50-1]	(1-2]	(2 a 5]	(5 a 10]	More than 10	
<b>TOTAL</b>	<b>1,205</b>	<b>421</b>	<b>134</b>	<b>148</b>	<b>99</b>	<b>72</b>	<b>29</b>	<b>13</b>	<b>289</b>
Andalucía	160	72	20	16	9	10	6	0	27
Aragón	37	18	2	6	5	2	0	0	4
Asturias, Principado de	26	12	3	2	3	3	0	0	3
Balears, Illes	29	13	3	2	2	0	0	0	9
Canarias	35	8	3	3	1	3	1	0	16
Cantabria	14	5	1	3	1	0	0	0	4
Castilla y León	49	23	4	7	3	4	1	0	7
Castilla-La Mancha	68	18	10	10	5	2	1	2	20
Cataluña	236	75	31	32	23	14	7	6	48
Comunitat Valenciana	194	83	20	20	14	8	2	0	47
Extremadura	17	1	2	3	3	4	1	2	1
Galicia	73	20	8	15	7	7	2	1	13
Madrid, Comunidad de	158	62	17	25	13	6	5	2	28
Murcia, Región de	17	5	1	1	1	2	0	0	7
Navarra, Comunidad Foral de	12	1	2	0	4	2	1	0	2
País Vasco	72	4	6	1	3	4	2	0	52
Rioja, La	8	1	1	2	2	1	0	0	1
Ceuta	0	0	0	0	0	0	0	0	0
Melilla	0	0	0	0	0	0	0	0	0

### BPS.6 Bankrupt companies by seniority

	Total	Age (in years)						Un-classified
		To 4	From 5 to 8	From 9 to 12	From 13 to 16	From 17 to 19	20 or more	
<b>TOTAL</b>	<b>1,205</b>	<b>224</b>	<b>225</b>	<b>222</b>	<b>164</b>	<b>84</b>	<b>252</b>	<b>34</b>
Andalucía	160	33	25	37	20	12	29	4
Aragón	37	10	4	8	5	1	9	0
Asturias, Principado de	26	5	5	2	4	3	7	0
Balears, Illes	29	9	3	6	5	1	4	1
Canarias	35	7	2	10	6	2	6	2
Cantabria	14	4	3	4	1	0	2	0
Castilla y León	49	5	7	9	5	5	16	2
Castilla-La Mancha	68	6	8	16	16	7	14	1
Cataluña	236	49	44	34	32	18	46	13
Comunitat Valenciana	194	21	63	33	23	10	41	3
Extremadura	17	3	3	1	1	1	8	0
Galicia	73	12	14	14	12	6	14	1
Madrid, Comunidad de	158	39	28	27	19	10	29	6
Murcia, Región de	17	5	1	4	4	0	3	0
Navarra, Comunidad Foral de	12	2	1	3	3	1	2	0
País Vasco	72	12	14	12	7	6	20	1
Rioja, La	8	2	0	2	1	1	2	0
Ceuta	0	0	0	0	0	0	0	0
Melilla	0	0	0	0	0	0	0	0

## Bankruptcy Proceedings Statistics

Year 2015. Provisional data

### BPS.1 Bankrupt debtors by type of bankruptcy proceeding, type of procedure, existence of anticipated proposals of agreement and proposed content

	Total	Proceeding type		Procedure type		Existence of anticipated proposal		Proposed content			
		Voluntary	Necessary	Ordinary	Abbreviated	Existence of anticipated proposal		Acquittance	Wait	Arrangement with creditors	Other
						No	Yes				
<b>TOTAL</b>	<b>5,510</b>	<b>5,135</b>	<b>375</b>	<b>884</b>	<b>4,626</b>	<b>5,491</b>	<b>19</b>	<b>0</b>	<b>1</b>	<b>18</b>	<b>0</b>
Andalucía	608	538	70	208	400	608	0	0	0	0	0
Aragón	180	171	9	31	149	178	2	0	0	2	0
Asturias, Principado de	130	110	20	10	120	129	1	0	1	0	0
Balears, Illes	141	132	9	101	40	141	0	0	0	0	0
Canarias	162	147	15	24	138	162	0	0	0	0	0
Cantabria	54	50	4	18	36	54	0	0	0	0	0
Castilla y León	224	202	22	42	182	224	0	0	0	0	0
Castilla-La Mancha	216	192	24	9	207	216	0	0	0	0	0
Cataluña	1,089	1,040	49	80	1,009	1,082	7	0	0	7	0
Comunitat Valenciana	902	854	48	94	808	901	1	0	0	1	0
Extremadura	74	68	6	8	66	73	1	0	0	1	0
Galicia	326	304	22	54	272	321	5	0	0	5	0
Madrid, Comunidad de	817	774	43	158	659	815	2	0	0	2	0
Murcia, Región de	124	109	15	4	120	124	0	0	0	0	0
Navarra, Comunidad Foral de	75	71	4	16	59	75	0	0	0	0	0
País Vasco	353	340	13	25	328	353	0	0	0	0	0
Rioja, La	33	31	2	2	31	33	0	0	0	0	0
Ceuta	1	1	0	0	1	1	0	0	0	0	0
Melilla	1	1	0	0	1	1	0	0	0	0	0

### BPS.2 Bankrupt debtors by legal nature

	Total	Individuals without business activity	Companies			
			Individuals	PLC	LTD	Other
<b>TOTAL</b>	<b>5,510</b>	<b>594</b>	<b>175</b>	<b>665</b>	<b>3,948</b>	<b>128</b>
Andalucía	608	66	24	71	433	14
Aragón	180	19	2	20	129	10
Asturias, Principado de	130	23	4	19	82	2
Balears, Illes	141	16	6	5	113	1
Canarias	162	24	7	17	110	4
Cantabria	54	3	2	5	43	1
Castilla y León	224	31	10	36	144	3
Castilla-La Mancha	216	41	9	20	139	7
Cataluña	1,089	115	31	145	784	14
Comunitat Valenciana	902	103	28	70	688	13
Extremadura	74	6	1	12	52	3
Galicia	326	28	24	25	243	6
Madrid, Comunidad de	817	70	17	136	558	36
Murcia, Región de	124	24	5	6	86	3
Navarra, Comunidad Foral de	75	8	0	9	57	1
País Vasco	353	12	5	65	263	8
Rioja, La	33	5	0	4	22	2
Ceuta	1	0	0	0	1	0
Melilla	1	0	0	0	1	0

**Year 2015. Provisional data**

**BPS.3 Bankrupt companies by main economic activity**

(Continue)

	Total	Agriculture and fishing	Industry				Energy
			Intermediate goods	Capital goods	Durable consumer goods	Non-durable consumer goods	
<b>TOTAL</b>	<b>4,916</b>	<b>71</b>	<b>214</b>	<b>137</b>	<b>49</b>	<b>185</b>	<b>41</b>
Andalucía	542	17	19	10	5	18	1
Aragón	161	3	13	3	1	8	1
Asturias, Principado de	107	2	0	6	1	3	0
Balears, Illes	125	0	1	0	1	3	0
Canarias	138	5	1	1	0	2	4
Cantabria	51	3	2	1	1	1	0
Castilla y León	193	3	8	4	7	10	4
Castilla-La Mancha	175	3	10	8	3	7	0
Cataluña	974	11	52	38	7	46	3
Comunitat Valenciana	799	5	53	14	13	27	21
Extremadura	68	1	4	5	0	7	0
Galicia	298	7	11	8	2	18	1
Madrid, Comunidad de	747	4	10	12	3	12	4
Murcia, Región de	100	5	2	1	3	5	0
Navarra, Comunidad Foral de	67	1	3	7	0	4	1
País Vasco	341	0	20	16	1	13	0
Rioja, La	28	1	5	3	1	1	1
Ceuta	1	0	0	0	0	0	0
Melilla	1	0	0	0	0	0	0

(Continue)

	Construction		Wholesale trade	Vehicles and retail trade	Transportation, storage	Accommodation and food service activities	Information and communications
	Construction of buildings	Other construction					
<b>TOTAL</b>	<b>697</b>	<b>295</b>	<b>946</b>	<b>108</b>	<b>164</b>	<b>293</b>	<b>176</b>
Andalucía	70	28	99	17	20	30	15
Aragón	35	15	32	4	2	12	1
Asturias, Principado de	17	12	19	1	5	8	1
Balears, Illes	25	8	28	2	3	8	5
Canarias	16	6	37	1	4	9	5
Cantabria	11	4	10	0	2	0	0
Castilla y León	32	9	33	5	6	9	9
Castilla-La Mancha	28	8	34	6	10	8	4
Cataluña	113	67	198	23	25	53	33
Comunitat Valenciana	108	38	183	17	33	36	18
Extremadura	9	6	15	1	1	3	0
Galicia	51	21	59	6	18	18	3
Madrid, Comunidad de	105	30	108	15	16	59	71
Murcia, Región de	20	10	17	2	4	7	1
Navarra, Comunidad Foral de	10	2	7	2	5	9	2
País Vasco	44	31	61	6	9	22	8
Rioja, La	3	0	5	0	1	2	0
Ceuta	0	0	0	0	0	0	0
Melilla	0	0	1	0	0	0	0

**Year 2015. Provisional data**

**BPS.3 Bankrupt companies by main economic activity**

(Conclusion)

	Real estate, financial and insu- rance activities	Professional, scientific and tech- nical activities	Administrative and support service activities	Other services	Unclassified
<b>TOTAL</b>	<b>169</b>	<b>376</b>	<b>213</b>	<b>299</b>	<b>483</b>
Andalucía	22	51	21	42	57
Aragón	4	5	8	3	11
Asturias, Principado de	4	8	1	6	13
Balears, Illes	3	6	11	8	13
Canarias	7	5	8	9	18
Cantabria	0	6	4	1	5
Castilla y León	6	16	2	17	13
Castilla-La Mancha	4	8	3	13	18
Cataluña	42	72	40	59	92
Comunitat Valenciana	24	56	34	44	75
Extremadura	0	4	6	3	3
Galicia	5	19	15	11	25
Madrid, Comunidad de	34	86	46	67	65
Murcia, Región de	3	5	0	3	12
Navarra, Comunidad Foral de	2	2	2	2	6
País Vasco	9	27	8	11	55
Rioja, La	0	0	3	0	2
Ceuta	0	0	1	0	0
Melilla	0	0	0	0	0

**BPS.4 Bankrupt companies by number of employees**

	Total	Number of employees								Un- classified
		0	1-2	3-5	6-9	10-19	20-49	50-99	More than 100	
<b>TOTAL</b>	<b>4,916</b>	<b>806</b>	<b>1,070</b>	<b>851</b>	<b>602</b>	<b>608</b>	<b>323</b>	<b>90</b>	<b>83</b>	<b>483</b>
Andalucía	542	97	120	89	67	63	34	6	9	57
Aragón	161	37	35	29	18	20	8	1	2	11
Asturias, Principado de	107	15	20	14	13	22	7	2	1	13
Balears, Illes	125	21	37	19	17	9	9	0	0	13
Canarias	138	22	35	20	12	12	11	2	6	18
Cantabria	51	12	8	6	5	7	7	1	0	5
Castilla y León	193	28	41	31	28	22	16	8	6	13
Castilla-La Mancha	175	25	41	34	19	19	14	2	3	18
Cataluña	974	149	193	153	137	144	73	19	14	92
Comunitat Valenciana	799	148	202	155	89	74	27	15	14	75
Extremadura	68	5	11	10	13	12	9	2	3	3
Galicia	298	42	66	52	38	47	17	7	4	25
Madrid, Comunidad de	747	138	154	131	79	91	57	13	19	65
Murcia, Región de	100	18	25	16	9	10	7	2	1	12
Navarra, Comunidad Foral de	67	10	12	14	9	6	7	3	0	6
País Vasco	341	35	65	74	42	45	18	6	1	55
Rioja, La	28	3	5	3	7	5	2	1	0	2
Ceuta	1	1	0	0	0	0	0	0	0	0
Melilla	1	0	0	1	0	0	0	0	0	0

**Year 2015. Provisional data**

**BPS.5 Bankrupt companies by turnover bracket**

	Total	Business volume interval (million euros)							Un-classified
		To 0,25	(0,25-0,50]	(0,50-1]	(1-2]	(2 a 5]	(5 a 10]	More than 10	
<b>TOTAL</b>	<b>4,916</b>	<b>1,798</b>	<b>570</b>	<b>561</b>	<b>395</b>	<b>307</b>	<b>115</b>	<b>84</b>	<b>1,086</b>
Andalucía	542	226	57	47	50	29	16	6	111
Aragón	161	68	24	24	14	7	1	4	19
Asturias, Principado de	107	40	12	10	14	8	1	1	21
Balears, Illes	125	52	15	16	6	4	1	0	31
Canarias	138	35	18	11	8	10	2	5	49
Cantabria	51	16	3	7	2	2	2	1	18
Castilla y León	193	76	23	26	13	20	6	4	25
Castilla-La Mancha	175	59	17	21	18	9	4	3	44
Cataluña	974	335	132	138	81	79	25	21	163
Comunitat Valenciana	799	352	97	81	62	42	16	7	142
Extremadura	68	21	7	13	7	7	1	4	8
Galicia	298	119	35	48	20	21	6	3	46
Madrid, Comunidad de	747	313	88	81	63	47	22	15	118
Murcia, Región de	100	38	9	8	5	7	4	3	26
Navarra, Comunidad Foral de	67	20	9	5	11	4	2	4	12
País Vasco	341	21	19	19	17	10	5	2	248
Rioja, La	28	7	5	5	4	1	1	1	4
Ceuta	1	0	0	1	0	0	0	0	0
Melilla	1	0	0	0	0	0	0	0	1

**BPS.6 Bankrupt companies by seniority**

	Total	Age (in years)						Un-classified
		To 4	From 5 to 8	From 9 to 12	From 13 to 16	From 17 to 19	20 or more	
<b>TOTAL</b>	<b>4,916</b>	<b>770</b>	<b>862</b>	<b>950</b>	<b>704</b>	<b>368</b>	<b>1,095</b>	<b>167</b>
Andalucía	542	85	101	110	75	51	97	23
Aragón	161	27	26	31	22	10	40	5
Asturias, Principado de	107	17	12	17	21	8	28	4
Balears, Illes	125	33	25	22	18	8	17	2
Canarias	138	18	21	27	22	13	31	6
Cantabria	51	10	9	14	6	2	9	1
Castilla y León	193	17	25	45	19	17	66	4
Castilla-La Mancha	175	17	24	46	36	13	37	2
Cataluña	974	171	182	169	126	67	219	40
Comunitat Valenciana	799	117	167	152	105	52	189	17
Extremadura	68	10	11	10	15	3	19	0
Galicia	298	42	38	69	47	24	72	6
Madrid, Comunidad de	747	133	135	138	104	48	156	33
Murcia, Región de	100	12	14	26	17	10	19	2
Navarra, Comunidad Foral de	67	6	10	20	18	5	8	0
País Vasco	341	50	58	49	47	35	81	21
Rioja, La	28	4	4	5	6	2	6	1
Ceuta	1	1	0	0	0	0	0	0
Melilla	1	0	0	0	0	0	1	0