

7 de febrero de 2017

## Estadística del Procedimiento Concursal (EPC) Cuarto trimestre de 2016 y Año 2016. *Datos provisionales*

**El número de deudores concursados disminuye un 10,6% en tasa anual en el cuarto trimestre**

**En el conjunto del año 2016 el número de deudores concursados se redujo un 17,3%**

El número de deudores concursados alcanza la cifra de 1.309 en el cuarto trimestre de 2016, lo que supone una disminución del 10,6% respecto al mismo periodo del año anterior.

Por tipo de concurso, 1.217 son voluntarios (un 10,2% menos que en el cuarto trimestre de 2015) y 92 necesarios (un 15,6% menos). Atendiendo a la clase de procedimiento, los ordinarios disminuyen un 5,1% y los abreviados un 11,4%.

Evolución del número de deudores concursados\*

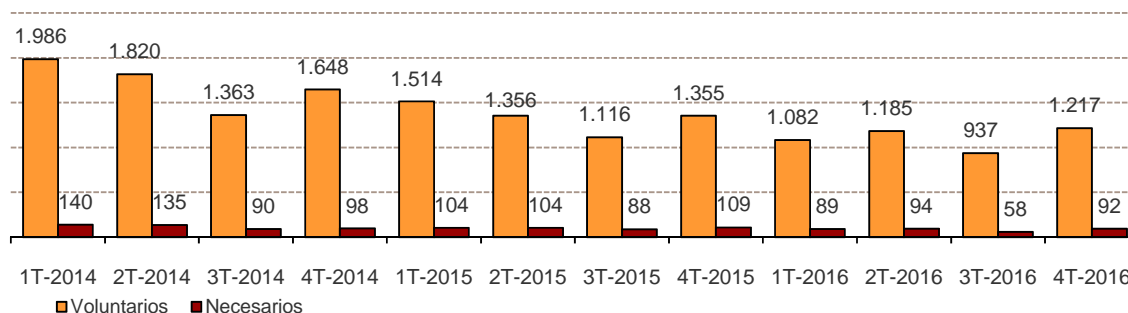

\*Datos definitivos hasta el 4º trimestre de 2015

### Deudores concursados según forma jurídica y características del concurso 4º trimestre 2016

	Total	% Variación		
		Trimestral	Anual	Anual acumulada
<b>Deudores concursados</b>	1.309	31,6	-10,6	-17,3
<b>Persona física sin actividad empresarial</b>	200	53,8	-2,0	3,9
<b>Empresas concursadas</b>	1.109	28,2	-12,0	-20,0
Persona física con actividad empresarial	59	55,3	22,9	14,3
Sociedad Anónima (S.A.)	126	26,0	-1,6	-31,3
Sociedad Limitada (S.R.L.)	871	23,9	-17,4	-20,9
Otras	53	120,8	76,7	20,6
<b>Tipo de concurso</b>				
Voluntario	1.217	29,9	-10,2	-17,2
Necesario	92	58,6	-15,6	-17,8
<b>Clase de procedimiento</b>				
Ordinario	185	18,6	-5,1	-25,7
Abreviado	1.124	34,0	-11,4	-15,7

## Evolución de la tasa trimestral

Para contribuir al análisis e interpretación de los datos, el siguiente gráfico muestra la variación trimestral del número de deudores concursados entre el cuarto y el tercer trimestre en los cinco últimos años. En 2016 la tasa trimestral es del 31,6%.

**Evolución de la tasa trimestral del número de deudores concursados (variación del 4º trimestre respecto al 3º trimestre)**

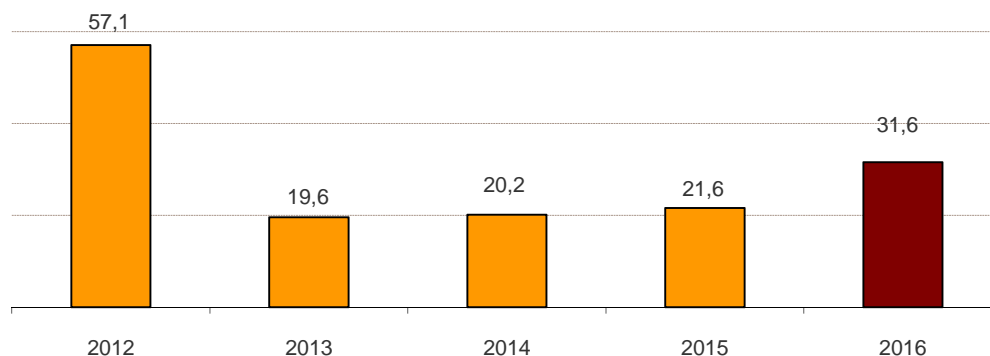

## Empresas concursadas por naturaleza jurídica y tramo de volumen de negocio

De los 1.309 deudores concursados en el trimestre, 1.109 son empresas (personas físicas con actividad empresarial y personas jurídicas) y 200 son personas físicas sin actividad empresarial, lo que supone el 84,7% y el 15,3%, respectivamente, del total de deudores.

El número de empresas concursadas disminuye un 12,0% en el cuarto trimestre de 2016 respecto al mismo periodo del año pasado.

Según la forma jurídica, el 78,5% de las empresas concursadas son Sociedades de Responsabilidad Limitada.

El 35,8% de las empresas concursadas se encuentra en el tramo más bajo de volumen de negocio (hasta 250.000 euros) y son, principalmente, Sociedades de Responsabilidad Limitada.

## Empresas concursadas por naturaleza jurídica y tramo de volumen de negocio en millones de euros al año. 4º trimestre 2016

	Total	P. física*	S.A.	S.R.L.	Otras
TOTAL	1.109	59	126	871	53
Hasta 0,25	397	38	32	299	28
De más de 0,25 a 0,5	133	2	7	120	4
De más de 0,5 a 1	129	1	17	108	3
De más de 1 a 2	96	2	19	71	4
De más de 2 a 5	69	0	19	46	4
Más de 5	37	0	13	22	2
Sin clasificar	248	16	19	205	8

\* Personas físicas con actividad empresarial

## Empresas concursadas por actividad económica y tramo de asalariados

El 20,5% de las empresas concursadas tienen como actividad económica principal el *Comercio*, el 17,1% la *Construcción* y el 16,2% el *Resto de servicios*.

En cuanto al número de asalariados, el 56,2% del total de empresas concursadas tiene menos de seis. Y, entre éstas, el 29,1% no tiene asalariados.

### Empresas concursadas por actividad económica principal y tramo de asalariados 4º trimestre 2016

	Tramo de asalariados									
	Total	0	1-2	3-5	6-9	10-19	20-49	50-99	100 y más	Sin clasificar
TOTAL	1.109	181	247	195	137	115	87	21	19	107
Agricultura y pesca	15	3	4	4	0	3	1	0	0	0
Industria y energía	144	8	23	17	27	31	28	7	3	0
Construcción	190	72	35	29	13	19	17	1	4	0
Comercio	227	22	73	61	43	12	8	4	4	0
Transporte y almacenamiento	42	2	9	13	7	8	1	2	0	0
Hostelería	64	4	20	15	14	5	5	0	1	0
Actividades profesionales	93	18	25	15	12	14	8	1	0	0
Actividades administrativas	47	8	6	5	8	6	7	3	4	0
Resto servicios	180	44	52	36	13	17	12	3	3	0
Sin clasificar	107	0	0	0	0	0	0	0	0	107

Tomando como referencia el total de empresas existentes en cada actividad económica, el 0,07% de las empresas de *Industria y energía* inicia un procedimiento concursal en el cuarto trimestre, frente al 0,005% de las empresas de *Agricultura y pesca*.

Por tramo de asalariados, el 0,20% de las empresas existentes entre 20 y 49 asalariados comienza un procedimiento concursal, frente al 0,01% de las empresas sin asalariados.

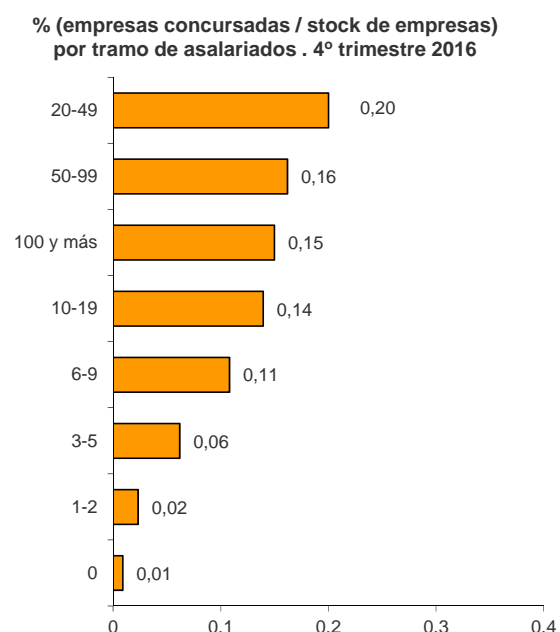

## Empresas concursadas por antigüedad

El 22,4% del total de empresas concursadas en el cuarto trimestre tiene una antigüedad de 20 o más años. Por su parte, el 19,0% tiene cuatro o menos años de antigüedad.

El 28,0% de las empresas concursadas con cuatro o menos años de antigüedad se dedicaban al *Comercio*. Por su parte, el 54,0% de las concursadas con 20 o más años de antigüedad se dedicaban al *Comercio* y a la *Industria y energía*.

### Empresas concursadas por antigüedad y actividad económica. 4º trimestre 2016

	Antigüedad (en años)							Sin clasificar
	Total	Hasta 4	De 5 a 8	De 9 a 12	De 13 a 16	De 17 a 19	20 o más	
TOTAL	1.109	211	196	209	128	85	248	32
Agricultura y pesca	15	2	2	6	4	1	0	0
Industria y energía	144	13	19	18	13	9	72	0
Construcción	190	32	26	49	22	16	45	0
Comercio	227	59	39	28	23	16	62	0
Transporte y almacenamiento	42	10	4	8	6	6	8	0
Hostelería	64	22	11	7	6	7	11	0
Actividades profesionales	93	16	29	20	9	5	14	0
Actividades administrativas	47	17	9	8	4	5	4	0
Resto servicios	180	33	42	39	25	14	27	0
Sin clasificar	107	7	15	26	16	6	5	32

Tomando como referencia el *stock* de empresas existentes por antigüedad de la empresa, el 0,043% de las que tienen 20 o más años de antigüedad se ven afectadas por un procedimiento concursal este trimestre. Por su parte, el 0,017% del total de empresas de hasta cuatro años de antigüedad inician un procedimiento concursal.

% (empresas concursadas / stock de empresas) por antigüedad de la empresa. 4º trimestre 2016

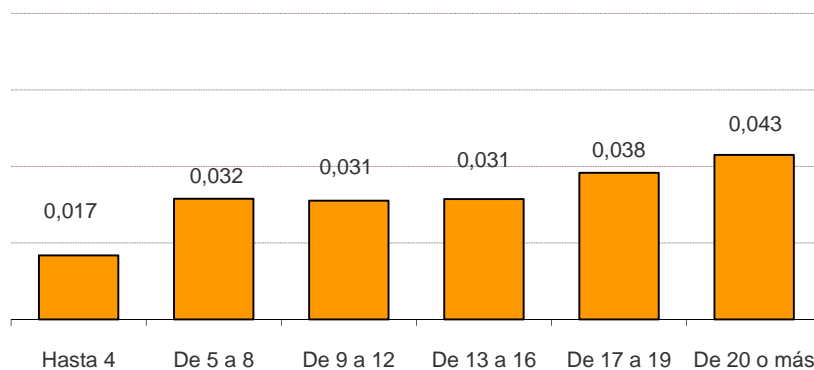

## Resultados por comunidades autónomas

Cataluña y Comunitat Valenciana concentran el 38,2% del total de deudores concursados en el cuarto trimestre de 2016.

### Deudores concursados por tipo de concurso, clase de procedimiento y existencia de propuesta anticipada de convenio. 4º trimestre 2016

	Total	Tipo concurso		Clase procedimiento		Existencia de propuesta anticipada	
		Voluntario	Necesario	Ordinario	Abreviado	No	Si
<b>TOTAL</b>	<b>1.309</b>	<b>1.217</b>	<b>92</b>	<b>185</b>	<b>1.124</b>	<b>1.305</b>	<b>4</b>
Andalucía	135	116	19	45	90	135	0
Aragón	37	35	2	7	30	37	0
Asturias, Principado de	29	24	5	5	24	28	1
Baleares, Illes	34	28	6	28	6	34	0
Canarias	25	22	3	3	22	25	0
Cantabria	15	14	1	5	10	15	0
Castilla y León	66	62	4	15	51	66	0
Castilla-La Mancha	41	38	3	4	37	41	0
Cataluña	303	293	10	10	293	302	1
Comunitat Valenciana	197	184	13	20	177	197	0
Extremadura	19	17	2	0	19	19	0
Galicia	76	72	4	10	66	74	2
Madrid, Comunidad de	196	191	5	28	168	196	0
Murcia, Región de	31	25	6	0	31	31	0
Navarra, Comunidad Foral de	20	19	1	4	16	20	0
País Vasco	73	70	3	1	72	73	0
Rioja, La	12	7	5	0	12	12	0

En terminos de variación anual del número de deudores concursados, Castilla-La Mancha presenta la mayor bajada (-52,3%) y Comunidad Foral de Navarra el mayor aumento (42,9%).

Variación anual del número de deudores concursados por comunidad autónoma

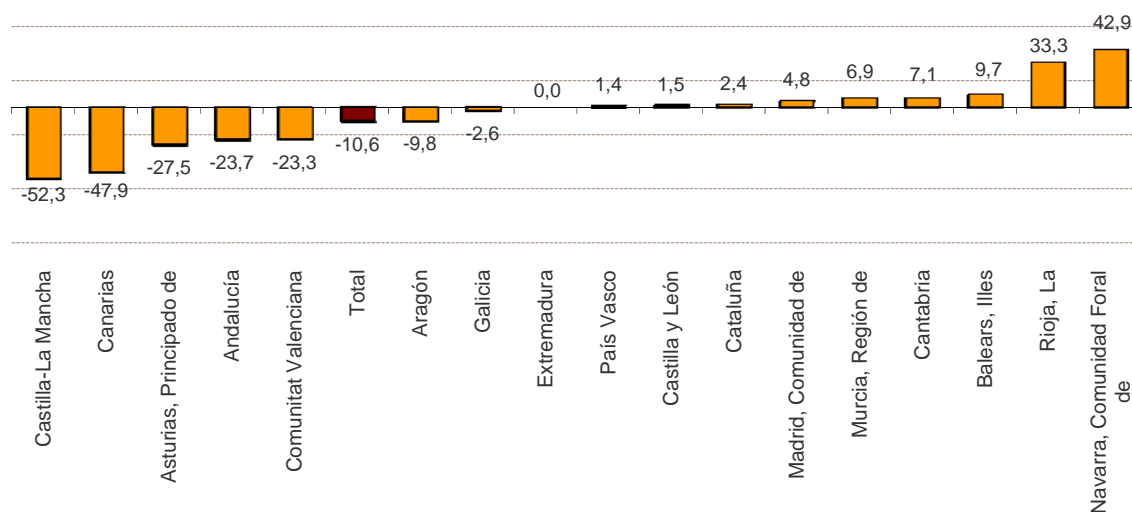

## Resultados en el conjunto del año 2016

El número de deudores concursados en el conjunto del año 2016 fue de 4.754, un 17,3% inferior al registrado en 2015.

Por tipo de concurso, 4.421 fueron voluntarios (un 17,2% menos que en 2015) y 333 necesarios (un 17,8% menos). Atendiendo a la clase de procedimiento, los ordinarios disminuyeron un 25,7% y los abreviados un 15,7%.

Evolución del número de deudores concursados

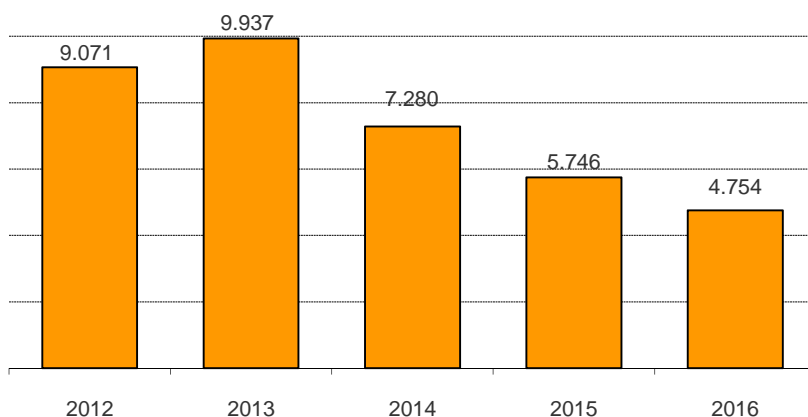

### Deudores concursados según forma jurídica y características del concurso

	Total 2016	% Variación anual			
		2016	2015	2014	2013
<b>Deudores concursados</b>	4.754	-17,3	-21,1	-26,7	9,5
<b>Persona física sin actividad empresarial</b>	674	3,9	-9,4	-9,8	-18,6
<b>Empresas concursadas</b>	4.080	-20,0	-22,3	-28,2	12,9
Persona física con actividad empresarial	208	14,3	-2,2	-22,5	-23,8
Sociedad Anónima (S.A.)	466	-31,3	-32,8	-36,9	12,9
Sociedad Limitada (S.R.L.)	3.248	-20,9	-21,0	-26,7	14,3
Otras	158	20,6	-22,5	-20,3	31,7
<b>Tipo de concurso</b>					
Voluntario	4.421	-17,2	-21,7	-27,8	10,9
Necesario	333	-17,8	-12,5	-6,7	-11,6
<b>Clase de procedimiento</b>					
Ordinario	683	-25,7	-29,0	-45,2	18,5
Abreviado	4.071	-15,7	-19,4	-21,0	7,0

## Empresas concursadas por naturaleza jurídica y tramo de volumen de negocio

Según la forma jurídica, el 79,6% de las empresas concursadas en el año 2016 eran Sociedades de Responsabilidad Limitada.

El 37,0% de las empresas concursadas se encontraban en el tramo más bajo del volumen de negocio (hasta 250.000 euros) y eran, principalmente, Sociedades de Responsabilidad Limitada.

### Número de empresas concursadas por naturaleza jurídica y tramo de volumen de negocio en millones de euros al año. Año 2016

	Total	P. física*	S.A.	S.R.L.	Otras
TOTAL	4.080	208	466	3.248	158
Hasta 0,25	1.510	142	93	1.209	66
De más de 0,25 a 0,5	491	9	40	426	16
De más de 0,5 a 1	455	3	65	375	12
De más de 1 a 2	360	4	68	275	13
De más de 2 a 5	248	1	61	177	9
Más de 5	158	0	56	97	5
Sin clasificar	858	49	83	689	37

\* Personas físicas con actividad empresarial

## Empresas concursadas por actividad económica principal

El 85,8% de los deudores concursados en el año 2016 eran empresas (personas físicas con actividad económica y personas jurídicas).

Por actividades, las de *Comercio* y *Construcción* concentraron el 39,1% del total de empresas concursadas en 2016.

El número de empresas concursadas se redujo en todas las actividades económicas respecto a 2015. *Agricultura, ganadería y pesca* (-44,3%), *Construcción* (-28,3%) e *Industria y energía* (-22,7%) presentaron los mayores descensos, mientras que *Actividades administrativas* (-2,7%) registró la menor bajada.

### Empresas concursadas por actividad económica

	Total 2016	% Variación anual			
		2016	2015	2014	2013
<b>Empresas concursadas</b>	4.080	-20,0	-22,3	-28,2	12,9
Agricultura, ganadería y pesca	39	-44,3	22,8	-31,3	16,9
Industria y energía	496	-22,7	-37,2	-35,0	2,9
Construcción	739	-28,3	-31,8	-37,8	-2,3
Comercio	856	-22,2	-13,5	-24,6	12,1
Transporte y almacenamiento	138	-19,8	-32,0	-19,9	-12,7
Hostelería	261	-13,6	-18,2	-7,8	44,4
Actividades profesionales	335	-14,1	-8,2	-25,8	61,4
Actividades administrativas	216	-2,7	-21,8	-37,6	58,5
Resto de Servicios	600	-11,5	-15,6	-15,5	31,6
Sin clasificar	400	-18,4	-13,6	-15,9	35,3

## Empresas concursadas por actividad económica y tramo de antigüedad

El 22,4% de las empresas que concursaron en el año 2016 tenían una antigüedad de 20 o más años. Por su parte, el 17,5% tenían cuatro o menos años de antigüedad.

La actividad económica con mayor porcentaje de empresas concursadas con una antigüedad de 20 o más años fue *Industria y energía* (26,2%).

### Empresas concursadas por actividad económica y tramo de antigüedad (años)

	Hasta 4	De 5 a 8	De 9 a 12	De 13 a 16	De 17 a 19	20 o más	Sin clasificar
<b>Empresas concursadas</b>	713	725	792	493	314	912	131
Agricultura, ganadería y pesca	6	5	11	11	2	4	0
Industria y energía	60	62	56	44	35	239	0
Construcción	93	105	192	105	74	170	0
Comercio	162	180	127	92	60	235	0
Transporte y almacenamiento	30	19	22	14	22	31	0
Hostelería	80	55	38	27	19	42	0
Actividades profesionales	66	80	71	39	21	58	0
Actividades administrativas	60	53	37	22	13	31	0
Resto de Servicios	135	121	126	75	50	93	0
Sin clasificar	21	45	112	64	18	9	131

## Resultados por comunidades autónomas

Cataluña fue la comunidad autónoma con mayor número de deudores concursados (1.076) en 2016, seguida de Comunitat Valenciana (709) y Comunidad de Madrid (693). Estas tres comunidades concentraron el 52,1% del total de deudores concursados.

La comunidad con menor número de deudores concursados fue La Rioja (33).

Total de deudores concursados por comunidades autónomas. Año 2016

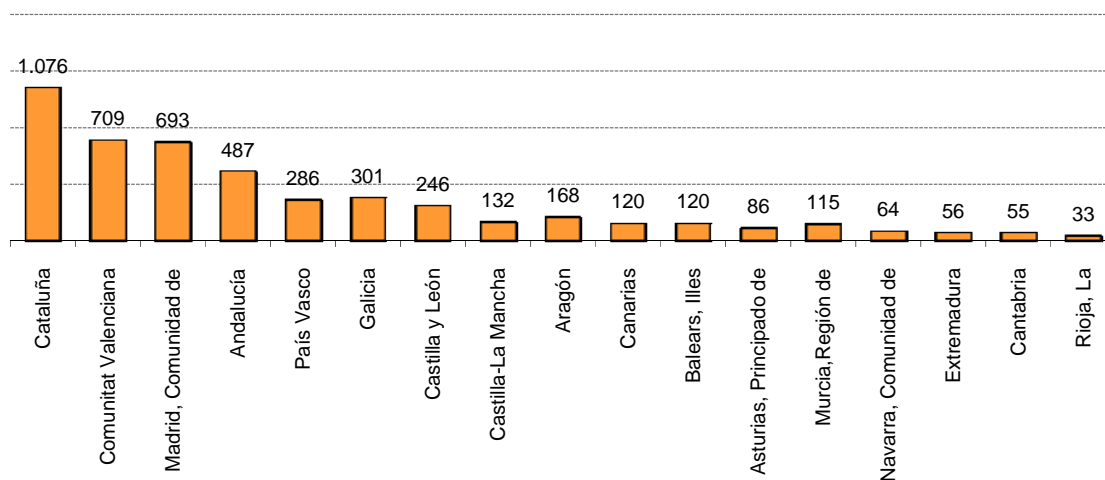



## Bankruptcy Proceedings Statistics

4<sup>th</sup> quarter 2016. Provisional data

### BPS.1 Bankrupt debtors by type of bankruptcy proceeding, type of procedure, existence of anticipated proposals of agreement and proposed content

	Total	Proceeding type		Procedure type		Existence of anticipated proposal		Proposed content			
		Voluntary	Necessary	Ordinary	Abbreviated	Existence of anticipated proposal		Acquittance	Wait	Arrangement with creditors	Other
						No	Yes				
<b>TOTAL</b>	<b>1,309</b>	<b>1,217</b>	<b>92</b>	<b>185</b>	<b>1,124</b>	<b>1,305</b>	<b>4</b>	<b>0</b>	<b>0</b>	<b>4</b>	<b>0</b>
Andalucía	135	116	19	45	90	135	0	0	0	0	0
Aragón	37	35	2	7	30	37	0	0	0	0	0
Asturias, Principado de	29	24	5	5	24	28	1	0	0	1	0
Balears, Illes	34	28	6	28	6	34	0	0	0	0	0
Canarias	25	22	3	3	22	25	0	0	0	0	0
Cantabria	15	14	1	5	10	15	0	0	0	0	0
Castilla y León	66	62	4	15	51	66	0	0	0	0	0
Castilla-La Mancha	41	38	3	4	37	41	0	0	0	0	0
Cataluña	303	293	10	10	293	302	1	0	0	1	0
Comunitat Valenciana	197	184	13	20	177	197	0	0	0	0	0
Extremadura	19	17	2	0	19	19	0	0	0	0	0
Galicia	76	72	4	10	66	74	2	0	0	2	0
Madrid, Comunidad de	196	191	5	28	168	196	0	0	0	0	0
Murcia, Región de	31	25	6	0	31	31	0	0	0	0	0
Navarra, Comunidad Foral de	20	19	1	4	16	20	0	0	0	0	0
País Vasco	73	70	3	1	72	73	0	0	0	0	0
Rioja, La	12	7	5	0	12	12	0	0	0	0	0
Ceuta	0	0	0	0	0	0	0	0	0	0	0
Melilla	0	0	0	0	0	0	0	0	0	0	0

### BPS.2 Bankrupt debtors by legal nature

	Total	Individuals without business activity	Companies			
			Individuals	PLC	LTD	Other
<b>TOTAL</b>	<b>1,309</b>	<b>200</b>	<b>59</b>	<b>126</b>	<b>871</b>	<b>53</b>
Andalucía	135	8	14	11	89	13
Aragón	37	8	3	3	22	1
Asturias, Principado de	29	0	2	6	21	0
Balears, Illes	34	5	2	1	25	1
Canarias	25	4	2	1	17	1
Cantabria	15	7	0	0	6	2
Castilla y León	66	16	1	14	34	1
Castilla-La Mancha	41	11	1	6	21	2
Cataluña	303	72	16	28	182	5
Comunitat Valenciana	197	20	9	6	153	9
Extremadura	19	1	0	0	17	1
Galicia	76	14	2	7	48	5
Madrid, Comunidad de	196	17	1	27	143	8
Murcia, Región de	31	3	1	4	23	0
Navarra, Comunidad Foral de	20	4	2	1	13	0
País Vasco	73	5	2	9	53	4
Rioja, La	12	5	1	2	4	0
Ceuta	0	0	0	0	0	0
Melilla	0	0	0	0	0	0

4<sup>th</sup> quarter 2016. Provisional data

**BPS.3 Bankrupt companies by main economic activity**

(Continue)

	Total	Agriculture and fishing	Industry				Energy
			Intermediate goods	Capital goods	Durable consumer goods	Non-durable consumer goods	
TOTAL	1,109	15	53	25	10	49	7
Andalucía	127	1	5	1	0	4	2
Aragón	29	2	1	0	0	1	0
Asturias, Principado de	29	1	2	3	0	2	0
Balears, Illes	29	0	1	0	0	1	0
Canarias	21	0	0	0	0	1	0
Cantabria	8	0	0	0	0	0	0
Castilla y León	50	0	0	1	0	3	1
Castilla-La Mancha	30	1	3	1	0	3	1
Cataluña	231	3	13	6	1	9	2
Comunitat Valenciana	177	4	9	5	4	13	0
Extremadura	18	0	0	0	0	2	0
Galicia	62	1	4	1	0	3	0
Madrid, Comunidad de	179	2	3	1	2	3	1
Murcia, Región de	28	0	2	0	2	1	0
Navarra, Comunidad Foral de	16	0	2	0	1	0	0
País Vasco	68	0	7	6	0	3	0
Rioja, La	7	0	1	0	0	0	0
Ceuta	0	0	0	0	0	0	0
Melilla	0	0	0	0	0	0	0

(Continue)

	Construction		Wholesale trade	Vehicles and retail trade	Transportation, storage	Accommodation and food service activities	Information and communications
	Construction of buildings	Other construction					
TOTAL	124	66	208	19	42	64	38
Andalucía	11	8	29	1	7	5	4
Aragón	8	2	5	0	0	1	1
Asturias, Principado de	5	1	1	0	1	2	1
Balears, Illes	8	0	5	0	2	3	0
Canarias	3	2	3	0	1	3	0
Cantabria	2	0	1	0	0	1	0
Castilla y León	15	1	4	1	0	3	0
Castilla-La Mancha	0	0	5	1	3	3	1
Cataluña	21	18	43	2	10	12	10
Comunitat Valenciana	9	9	38	5	8	9	3
Extremadura	0	2	8	0	0	1	1
Galicia	6	3	7	3	2	3	0
Madrid, Comunidad de	21	10	31	1	4	13	12
Murcia, Región de	7	1	3	2	0	1	0
Navarra, Comunidad Foral de	4	4	3	0	0	0	1
País Vasco	4	5	17	3	4	4	4
Rioja, La	0	0	5	0	0	0	0
Ceuta	0	0	0	0	0	0	0
Melilla	0	0	0	0	0	0	0

**4<sup>th</sup> quarter 2016. Provisional data**

**BPS.3 Bankrupt companies by main economic activity**

	Real estate, financial and insu- rance activities	Professional, scientific and tech- nical activities	Administrative and support service activities	Other services	(Conclusion) Unclassified
<b>TOTAL</b>	<b>49</b>	<b>93</b>	<b>47</b>	<b>93</b>	<b>107</b>
Andalucía	6	8	4	14	17
Aragón	2	1	0	3	2
Asturias, Principado de	1	2	0	4	3
Balears, Illes	1	2	0	2	4
Canarias	1	0	3	1	3
Cantabria	0	2	0	0	2
Castilla y León	1	4	4	1	11
Castilla-La Mancha	0	2	0	2	4
Cataluña	10	20	17	17	17
Comunitat Valenciana	9	12	5	17	18
Extremadura	1	1	0	0	2
Galicia	4	7	3	10	5
Madrid, Comunidad de	12	22	10	19	12
Murcia, Región de	1	3	0	1	4
Navarra, Comunidad Foral de	0	1	0	0	0
País Vasco	0	6	0	2	3
Rioja, La	0	0	1	0	0
Ceuta	0	0	0	0	0
Melilla	0	0	0	0	0

**BPS.4 Bankrupt companies by number of employees**

	Total	Number of employees								Un- classified
		0	1-2	3-5	6-9	10-19	20-49	50-99	More than 100	
<b>TOTAL</b>	<b>1,109</b>	<b>181</b>	<b>247</b>	<b>195</b>	<b>137</b>	<b>115</b>	<b>87</b>	<b>21</b>	<b>19</b>	<b>107</b>
Andalucía	127	26	22	21	18	12	7	4	0	17
Aragón	29	5	9	5	4	2	2	0	0	2
Asturias, Principado de	29	6	4	7	0	4	3	1	1	3
Balears, Illes	29	4	10	7	1	2	1	0	0	4
Canarias	21	3	3	3	5	1	2	0	1	3
Cantabria	8	2	3	0	0	1	0	0	0	2
Castilla y León	50	9	12	5	1	5	5	2	0	11
Castilla-La Mancha	30	3	11	3	3	2	2	1	1	4
Cataluña	231	42	48	42	39	23	14	3	3	17
Comunitat Valenciana	177	23	42	38	16	19	14	4	3	18
Extremadura	18	2	4	4	4	1	1	0	0	2
Galicia	62	9	10	14	10	2	10	1	1	5
Madrid, Comunidad de	179	34	37	24	22	22	18	3	7	12
Murcia, Región de	28	6	7	4	2	3	1	1	0	4
Navarra, Comunidad Foral de	16	3	3	2	2	5	1	0	0	0
País Vasco	68	4	20	14	8	10	6	1	2	3
Rioja, La	7	0	2	2	2	1	0	0	0	0
Ceuta	0	0	0	0	0	0	0	0	0	0
Melilla	0	0	0	0	0	0	0	0	0	0

**4<sup>th</sup> quarter 2016. Provisional data**

**BPS.5 Bankrupt companies by turnover bracket**

	Total	Business volume interval (million euros)							Un-classified
		To 0,25	(0,25-0,50]	(0,50-1]	(1-2]	(2 a 5]	(5 a 10]	More than 10	
<b>TOTAL</b>	<b>1,109</b>	<b>397</b>	<b>133</b>	<b>129</b>	<b>96</b>	<b>69</b>	<b>16</b>	<b>21</b>	<b>248</b>
Andalucía	127	57	13	6	10	5	1	3	32
Aragón	29	14	3	2	2	5	0	0	3
Asturias, Principado de	29	10	2	4	1	1	3	0	8
Balears, Illes	29	12	4	4	1	0	0	0	8
Canarias	21	4	2	3	1	1	1	0	9
Cantabria	8	2	2	0	0	0	0	0	4
Castilla y León	50	13	6	5	3	3	1	2	17
Castilla-La Mancha	30	10	5	4	3	1	1	1	5
Cataluña	231	95	37	30	24	13	4	1	27
Comunitat Valenciana	177	61	20	23	20	14	0	2	37
Extremadura	18	7	3	6	0	0	0	0	2
Galicia	62	20	7	9	6	4	2	3	11
Madrid, Comunidad de	179	68	17	22	16	18	1	6	31
Murcia, Región de	28	11	3	3	2	1	1	0	7
Navarra, Comunidad Foral de	16	2	4	2	2	2	0	1	3
País Vasco	68	9	3	5	3	1	1	2	44
Rioja, La	7	2	2	1	2	0	0	0	0
Ceuta	0	0	0	0	0	0	0	0	0
Melilla	0	0	0	0	0	0	0	0	0

**BPS.6 Bankrupt companies by seniority**

	Total	Age (in years)						Un-classified
		To 4	From 5 to 8	From 9 to 12	From 13 to 16	From 17 to 19	20 or more	
<b>TOTAL</b>	<b>1,109</b>	<b>211</b>	<b>196</b>	<b>209</b>	<b>128</b>	<b>85</b>	<b>248</b>	<b>32</b>
Andalucía	127	21	33	22	15	13	20	3
Aragón	29	5	2	6	4	0	10	2
Asturias, Principado de	29	5	3	9	3	3	6	0
Balears, Illes	29	5	5	8	2	2	7	0
Canarias	21	3	6	2	1	5	3	1
Cantabria	8	1	2	1	1	1	0	2
Castilla y León	50	5	8	13	12	1	8	3
Castilla-La Mancha	30	3	6	6	4	4	7	0
Cataluña	231	52	29	39	29	19	56	7
Comunitat Valenciana	177	43	39	28	17	11	34	5
Extremadura	18	7	3	7	0	1	0	0
Galicia	62	4	14	14	10	3	15	2
Madrid, Comunidad de	179	32	26	36	21	15	43	6
Murcia, Región de	28	6	6	6	0	0	10	0
Navarra, Comunidad Foral de	16	3	2	3	1	2	5	0
País Vasco	68	15	11	8	7	5	21	1
Rioja, La	7	1	1	1	1	0	3	0
Ceuta	0	0	0	0	0	0	0	0
Melilla	0	0	0	0	0	0	0	0

## Bankruptcy Proceedings Statistics

Year 2016. Provisional data

### BPS.1 Bankrupt debtors by type of bankruptcy proceeding, type of procedure, existence of anticipated proposals of agreement and proposed content

	Total	Proceeding type		Procedure type		Existence of anticipated proposal		Proposed content			
		Voluntary	Necessary	Ordinary	Abbreviated	Existence of anticipated proposal		Acquittance	Wait	Arrangement with creditors	Other
						No	Yes				
<b>TOTAL</b>	<b>4,754</b>	<b>4,421</b>	<b>333</b>	<b>683</b>	<b>4,071</b>	<b>4,743</b>	<b>11</b>	<b>0</b>	<b>0</b>	<b>10</b>	<b>1</b>
Andalucía	487	423	64	157	330	487	0	0	0	0	0
Aragón	168	154	14	29	139	168	0	0	0	0	0
Asturias, Principado de	86	74	12	13	73	85	1	0	0	1	0
Balears, Illes	120	100	20	71	49	119	1	0	0	0	1
Canarias	120	110	10	30	90	120	0	0	0	0	0
Cantabria	55	47	8	21	34	55	0	0	0	0	0
Castilla y León	246	227	19	55	191	246	0	0	0	0	0
Castilla-La Mancha	132	116	16	9	123	132	0	0	0	0	0
Cataluña	1,076	1,039	37	52	1,024	1,074	2	0	0	2	0
Comunitat Valenciana	709	670	39	89	620	709	0	0	0	0	0
Extremadura	56	51	5	2	54	56	0	0	0	0	0
Galicia	301	281	20	23	278	295	6	0	0	6	0
Madrid, Comunidad de	693	653	40	98	595	692	1	0	0	1	0
Murcia, Región de	115	106	9	1	114	115	0	0	0	0	0
Navarra, Comunidad Foral de	64	61	3	10	54	64	0	0	0	0	0
País Vasco	286	278	8	22	264	286	0	0	0	0	0
Rioja, La	33	27	6	1	32	33	0	0	0	0	0
Ceuta	4	3	1	0	4	4	0	0	0	0	0
Melilla	3	1	2	0	3	3	0	0	0	0	0

### BPS.2 Bankrupt debtors by legal nature

	Total	Individuals without business activity	Companies			
			Individuals	PLC	LTD	Other
<b>TOTAL</b>	<b>4,754</b>	<b>674</b>	<b>208</b>	<b>466</b>	<b>3,248</b>	<b>158</b>
Andalucía	487	55	26	46	326	34
Aragón	168	34	11	19	101	3
Asturias, Principado de	86	11	6	15	51	3
Balears, Illes	120	13	8	7	89	3
Canarias	120	14	4	8	93	1
Cantabria	55	12	5	1	35	2
Castilla y León	246	55	13	38	137	3
Castilla-La Mancha	132	29	5	15	76	7
Cataluña	1,076	207	44	109	695	21
Comunitat Valenciana	709	89	35	32	528	25
Extremadura	56	5	3	3	42	3
Galicia	301	39	16	24	204	18
Madrid, Comunidad de	693	56	12	90	514	21
Murcia, Región de	115	18	7	5	83	2
Navarra, Comunidad Foral de	64	10	7	5	40	2
País Vasco	286	17	3	43	213	10
Rioja, La	33	7	3	5	18	0
Ceuta	4	0	0	1	3	0
Melilla	3	3	0	0	0	0

**Year 2016. Provisional data**

**BPS.3 Bankrupt companies by main economic activity**

(Continue)

	Total	Agriculture and fishing	Industry				Energy
			Intermediate goods	Capital goods	Durable consumer goods	Non-durable consumer goods	
TOTAL	4,080	39	197	97	41	139	22
Andalucía	432	5	19	4	2	13	2
Aragón	134	2	6	3	5	4	1
Asturias, Principado de	75	1	6	7	1	4	0
Balears, Illes	107	0	2	1	0	1	0
Canarias	106	1	7	0	0	3	0
Cantabria	43	0	1	3	0	1	2
Castilla y León	191	3	9	4	0	6	2
Castilla-La Mancha	103	1	8	1	0	7	1
Cataluña	869	4	39	23	8	29	9
Comunitat Valenciana	620	10	28	17	12	32	1
Extremadura	51	2	3	0	0	3	0
Galicia	262	3	17	7	4	9	1
Madrid, Comunidad de	637	4	13	7	4	15	2
Murcia, Región de	97	2	5	2	3	1	1
Navarra, Comunidad Foral de	54	1	2	1	1	1	0
País Vasco	269	0	29	14	0	8	0
Rioja, La	26	0	3	2	1	2	0
Ceuta	4	0	0	1	0	0	0
Melilla	0	0	0	0	0	0	0

(Continue)

	Construction		Wholesale trade	Vehicles and retail trade	Transportation, storage	Accommodation and food service activities	Information and communications
	Construction of buildings	Other construction					
TOTAL	491	248	784	72	138	261	133
Andalucía	54	27	92	7	19	14	13
Aragón	21	13	21	1	2	13	1
Asturias, Principado de	10	5	6	0	3	7	2
Balears, Illes	36	2	19	1	4	8	2
Canarias	8	3	28	1	10	14	1
Cantabria	5	4	7	0	2	2	1
Castilla y León	39	6	28	8	4	12	1
Castilla-La Mancha	10	3	21	5	3	8	4
Cataluña	85	62	165	9	29	48	43
Comunitat Valenciana	64	27	150	14	17	38	18
Extremadura	3	5	14	2	0	6	2
Galicia	36	11	55	6	7	15	1
Madrid, Comunidad de	69	44	102	9	17	36	31
Murcia, Región de	23	3	13	4	3	5	2
Navarra, Comunidad Foral de	5	7	14	0	3	1	3
País Vasco	21	24	44	5	13	32	8
Rioja, La	2	2	5	0	0	1	0
Ceuta	0	0	0	0	2	1	0
Melilla	0	0	0	0	0	0	0

**Year 2016. Provisional data**

**BPS.3 Bankrupt companies by main economic activity**

(Conclusion)

	Real estate, financial and insu- rance activities	Professional, scientific and tech- nical activities	Administrative and support service activities	Other services	Unclassified
<b>TOTAL</b>	<b>166</b>	<b>335</b>	<b>216</b>	<b>301</b>	<b>400</b>
Andalucía	14	21	24	40	62
Aragón	8	9	2	9	13
Asturias, Principado de	4	5	0	7	7
Balears, Illes	4	5	5	5	12
Canarias	3	3	9	4	11
Cantabria	1	4	2	2	6
Castilla y León	9	15	8	10	27
Castilla-La Mancha	1	5	4	8	13
Cataluña	36	74	57	68	81
Comunitat Valenciana	27	43	27	41	54
Extremadura	1	3	2	0	5
Galicia	5	18	14	32	21
Madrid, Comunidad de	41	82	46	60	55
Murcia, Región de	4	10	4	3	9
Navarra, Comunidad Foral de	0	6	4	2	3
País Vasco	5	30	7	8	21
Rioja, La	3	2	1	2	0
Ceuta	0	0	0	0	0
Melilla	0	0	0	0	0

**BPS.4 Bankrupt companies by number of employees**

	Total	Number of employees								Un- classified
		0	1-2	3-5	6-9	10-19	20-49	50-99	More than 100	
<b>TOTAL</b>	<b>4,080</b>	<b>687</b>	<b>934</b>	<b>721</b>	<b>486</b>	<b>430</b>	<b>272</b>	<b>78</b>	<b>72</b>	<b>400</b>
Andalucía	432	75	90	69	50	38	28	11	9	62
Aragón	134	17	39	23	16	17	7	2	0	13
Asturias, Principado de	75	15	10	14	5	12	8	2	2	7
Balears, Illes	107	29	26	20	7	4	5	2	2	12
Canarias	106	18	17	22	13	14	8	2	1	11
Cantabria	43	14	11	3	3	5	0	1	0	6
Castilla y León	191	33	44	28	18	21	16	3	1	27
Castilla-La Mancha	103	14	29	15	13	11	5	1	2	13
Cataluña	869	144	180	162	134	84	54	11	19	81
Comunitat Valenciana	620	101	169	114	49	66	43	14	10	54
Extremadura	51	7	14	8	10	3	3	0	1	5
Galicia	262	37	66	46	33	34	17	3	5	21
Madrid, Comunidad de	637	118	134	112	76	69	44	16	13	55
Murcia, Región de	97	29	22	14	9	7	3	2	2	9
Navarra, Comunidad Foral de	54	8	14	9	3	10	5	1	1	3
País Vasco	269	24	58	57	42	31	26	7	3	21
Rioja, La	26	4	8	5	4	4	0	0	1	0
Ceuta	4	0	3	0	1	0	0	0	0	0
Melilla	0	0	0	0	0	0	0	0	0	0

**Year 2016. Provisional data**

**BPS.5 Bankrupt companies by turnover bracket**

	Total	Business volume interval (million euros)							Un-classified
		To 0,25	(0,25-0,50]	(0,50-1]	(1-2]	(2 a 5]	(5 a 10]	More than 10	
<b>TOTAL</b>	<b>4,080</b>	<b>1,510</b>	<b>491</b>	<b>455</b>	<b>360</b>	<b>248</b>	<b>85</b>	<b>73</b>	<b>858</b>
Andalucía	432	176	45	35	37	23	12	9	95
Aragón	134	59	17	19	9	10	3	0	17
Asturias, Principado de	75	22	10	7	7	8	5	1	15
Balears, Illes	107	50	15	8	8	1	3	0	22
Canarias	106	35	11	15	11	3	2	2	27
Cantabria	43	19	9	2	2	1	0	0	10
Castilla y León	191	63	26	27	16	12	2	4	41
Castilla-La Mancha	103	39	13	9	10	7	3	3	19
Cataluña	869	348	113	101	78	56	19	19	135
Comunitat Valenciana	620	220	83	70	56	45	12	8	126
Extremadura	51	24	3	8	4	1	3	0	8
Galicia	262	105	33	42	25	9	3	6	39
Madrid, Comunidad de	637	256	70	71	64	47	13	15	101
Murcia, Región de	97	39	10	9	7	9	2	1	20
Navarra, Comunidad Foral de	54	13	11	7	6	4	0	3	10
País Vasco	269	28	17	20	17	11	2	2	172
Rioja, La	26	11	4	5	3	1	1	0	1
Ceuta	4	3	1	0	0	0	0	0	0
Melilla	0	0	0	0	0	0	0	0	0

**BPS.6 Bankrupt companies by seniority**

	Total	Age (in years)						Un-classified
		To 4	From 5 to 8	From 9 to 12	From 13 to 16	From 17 to 19	20 or more	
<b>TOTAL</b>	<b>4,080</b>	<b>713</b>	<b>725</b>	<b>792</b>	<b>493</b>	<b>314</b>	<b>912</b>	<b>131</b>
Andalucía	432	63	96	70	66	29	87	21
Aragón	134	24	16	28	17	6	39	4
Asturias, Principado de	75	15	8	20	4	7	20	1
Balears, Illes	107	15	16	25	13	17	19	2
Canarias	106	17	25	14	13	14	17	6
Cantabria	43	7	8	7	7	4	7	3
Castilla y León	191	26	27	44	35	16	37	6
Castilla-La Mancha	103	15	19	22	10	8	24	5
Cataluña	869	192	147	154	97	54	187	38
Comunitat Valenciana	620	109	114	122	68	52	144	11
Extremadura	51	9	13	14	5	2	7	1
Galicia	262	26	57	54	30	21	65	9
Madrid, Comunidad de	637	107	117	130	74	54	138	17
Murcia, Región de	97	18	12	22	16	6	23	0
Navarra, Comunidad Foral de	54	11	6	12	4	5	15	1
País Vasco	269	51	40	48	31	19	74	6
Rioja, La	26	6	4	4	3	0	9	0
Ceuta	4	2	0	2	0	0	0	0
Melilla	0	0	0	0	0	0	0	0