

27 de marzo de 2018

Estadística Estructural de Empresas: Sector Servicios
Año 2016. Resultados Avance

La cifra de negocios del sector Servicios se situó en 460.350 millones de euros en 2016

Más de la quinta parte de la facturación del sector correspondió a la actividad de Transporte y almacenamiento

La cifra de negocios de las empresas del sector Servicios de mercado no financieros¹ alcanzó los 460.350 millones de euros en 2016. El valor añadido generado en el año 2016 por las empresas de servicios se situó en 208.347 millones de euros.

Para el año de referencia 2016 se han aplicado diversas mejoras metodológicas sobre la Estadística Estructural de Empresas, encuadradas dentro del '*Proyecto de integración de las encuestas económicas estructurales*'. Como consecuencia de estos cambios, **los resultados presentados hoy no son estrictamente comparables a los de otros años** ya que la evolución de las variables obedece no sólo a posibles cambios reales producidos en este periodo, sino también a los efectos de las mejoras metodológicas sobre la estimación de dichas variables².

Principales magnitudes³. Año 2016

Variables económicas	Millones de euros
Cifra de negocios	460.350
Total de compras de bienes y servicios	271.473
Valor añadido a coste de los factores	208.347
Gastos de personal	127.303
Sueldos y salarios	100.030
Excedente bruto de explotación	81.043
Inversión en activos materiales	30.443

¹ La población objeto de estudio es el conjunto de empresas cuya actividad principal se describe en las Secciones H, I, J, L, M, N, R y divisiones 95 y 96 de la sección S de la CNAE-2009 (véanse detalles en la Nota metodológica incluida al final de este documento).

² Para más detalles, se puede consultar el documento específico '*Medida del efecto de los cambios metodológicos en las Estadísticas Estructurales de Empresas 2016*':

http://www.ine.es/metodologia/t37/metodologia_eee_cambios2016.pdf

³ Todas las variables económicas están valoradas a precios corrientes.

Resultados por secciones de actividad⁴

Más de la quinta parte de la facturación del sector Servicios en 2016 (el 22,4%) correspondió a *Transporte y almacenamiento*. Las empresas de esta actividad ocuparon al 14,3% del personal total del sector.

La siguiente sección de actividad con mayor peso en la facturación fue *Actividades profesionales, científicas y técnicas*, con un 18,3% de la cifra de negocios del sector y un 17,2% del empleo.

Las actividades que emplearon mayor número de personas fueron *Actividades administrativas y servicios auxiliares* (23,4% del total) y *Hostelería* (23,0%).

Número de empresas, personal ocupado y cifra de negocios por secciones de actividad. Año 2016

Sección de actividad	Número de empresas		Personal ocupado		Cifra de negocios	
	Total	% sobre el total	Media anual	% sobre el total	Millones de euros	% sobre el total
Transporte y almacenamiento	191.537	13,2	844.371	14,3	102.910	22,4
Hostelería	288.007	19,8	1.359.771	23,0	63.155	13,7
Información y comunicaciones	63.918	4,4	462.757	7,8	79.380	17,2
Actividades inmobiliarias	154.305	10,6	226.545	3,8	25.744	5,6
Actividades profesionales, científicas y técnicas	378.479	26,0	1.014.870	17,2	84.080	18,3
Actividades administrativas y servicios auxiliares	156.926	10,8	1.383.574	23,4	67.800	14,7
Actividades artísticas, recreativas y de entretenimiento	80.552	5,5	314.387	5,3	28.347	6,2
Otros servicios (excepto actividades asociativas)	139.952	9,6	306.275	5,2	8.934	1,9
TOTAL	1.453.677	100,0	5.912.549	100,0	460.350	100,0

Distribución (en porcentaje) en el sector Servicios del número de empresas, personal ocupado y cifra de negocios por divisiones de actividad. Año 2016

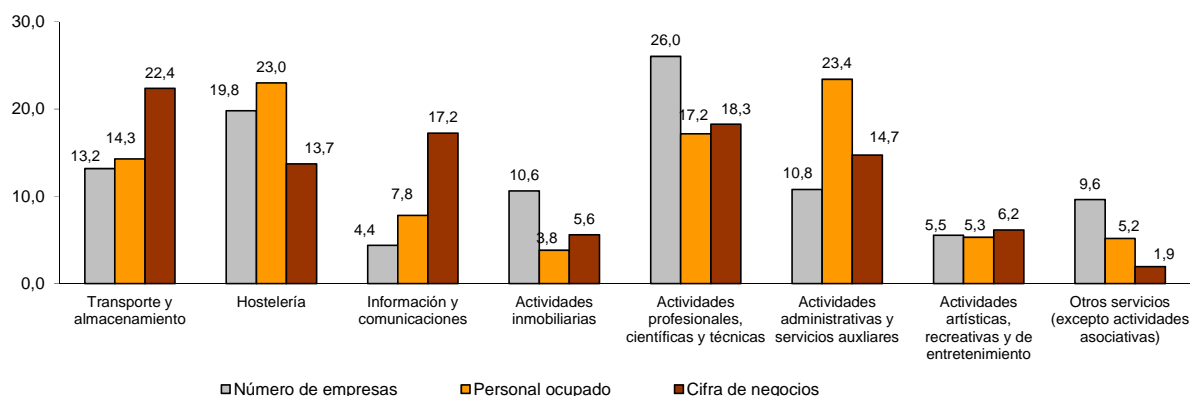

⁴ Las empresas investigadas se clasifican según su actividad principal. Del mismo modo, todas las variables de estudio referidas a la empresa quedan asignadas a dicha actividad.

Resultados por divisiones de actividad

A un nivel más desagregado, las divisiones con mayor contribución a la facturación del sector en 2016 fueron *Almacenamiento y actividades anexas al transporte* (9,4% del total), *Transporte terrestre y por tubería* (9,3%) y *Servicios de comidas y bebidas* (9,0%).

Por su parte, las divisiones de actividad que ocuparon a un mayor número de personas fueron *Servicios de comidas y bebidas* (18,3% del total), *Servicios a edificios y actividades de jardinería* (10,1%) y *Transporte terrestre y por tubería* (8,5%).

Cifra de negocios y personal ocupado por divisiones de actividad. Año 2016

División de actividad	Cifra de negocios		Personal ocupado	
	Millones de euros	% sobre el total	Media anual	% sobre el total
Transporte y almacenamiento				
- Transporte terrestre y por tubería	42.995	9,3	503.884	8,5
- Transporte marítimo y por vías navegables interiores	1.963	0,4	7.145	0,1
- Transporte aéreo	10.071	2,2	29.300	0,5
- Almacenamiento y actividades anexas al transporte	43.324	9,4	218.765	3,7
- Actividades postales y de correos	4.557	1,0	85.277	1,4
Hostelería				
- Servicios de alojamiento	21.511	4,7	276.448	4,7
- Servicios de comidas y bebidas	41.644	9,0	1.083.322	18,3
Información y comunicaciones				
- Edición	5.914	1,3	50.556	0,9
- Actividades cinematográficas, de vídeo y de programas de televisión, grabación de sonido y edición musical	5.146	1,1	32.161	0,5
- Actividades de programación y emisión de radio y televisión	5.341	1,2	28.192	0,5
- Telecomunicaciones	32.019	7,0	66.874	1,1
- Programación, consultoría y otras actividades relacionadas con la informática	28.851	6,3	258.978	4,4
- Servicios de información	2.110	0,5	25.997	0,4
Actividades inmobiliarias				
- Actividades inmobiliarias	25.744	5,6	226.545	3,8
Actividades profesionales, científicas y técnicas				
- Actividades jurídicas y de contabilidad	19.199	4,2	355.983	6,0
- Actividades de las sedes centrales; actividades de consultoría de gestión empresarial	14.637	3,2	112.798	1,9
- Servicios técnicos de arquitectura e ingeniería; ensayos y análisis	25.353	5,5	263.635	4,5
- Investigación y desarrollo	2.019	0,4	46.461	0,8
- Publicidad y estudios de mercado	16.862	3,7	117.880	2,0
- Otras actividades profesionales, científicas y técnicas	5.044	1,1	96.077	1,6
- Actividades veterinarias	966	0,2	22.037	0,4
Actividades administrativas y servicios auxiliares				
- Actividades de alquiler	10.664	2,3	61.298	1,0
- Actividades relacionadas con el empleo	5.383	1,2	216.213	3,7
- Actividades de agencias de viajes, operadores turísticos, servicios de reservas y actividades relacionadas	20.202	4,4	55.948	0,9
- Actividades de seguridad e investigación	4.759	1,0	132.855	2,2
- Servicios a edificios y actividades de jardinería	13.168	2,9	597.197	10,1
- Actividades administrativas de oficina y otras actividades auxiliares a las empresas	13.624	3,0	320.063	5,4
Actividades artísticas, recreativas y de entrenamiento				
- Actividades de creación, artísticas y espectáculos	2.389	0,5	60.008	1,0
- Actividades de bibliotecas, archivos, museos y otras actividades culturales	752	0,2	16.897	0,3
- Actividades de juegos de azar y apuestas	14.031	3,0	43.971	0,7
- Actividades deportivas, recreativas y de entretenimiento	11.176	2,4	193.511	3,3
Otros servicios				
- Reparación de ordenadores, efectos personales y artículos de uso doméstico	2.552	0,6	58.567	1,0
- Otros servicios personales	6.382	1,4	247.708	4,2
TOTAL	460.350	100,0	5.912.549	100,0

Distribución (en porcentaje) de la facturación por divisiones de actividad. Año 2016



Productividad

La productividad (valor añadido por persona ocupada) del sector Servicios fue de 35.238 euros en 2016.

Las divisiones de actividad que registraron mayor productividad fueron *Telecomunicaciones* (190.453 euros) y *Actividades de juegos de azar y apuestas* (97.913 euros).

Por su parte, las de menor productividad fueron *Otros servicios personales (lavanderías, peluquerías y otros servicios personales)*, con 13.427 euros, y *Servicios de comidas y bebidas*, con 14.959 euros.

Productividad (en euros) por divisiones de actividad en el sector Servicios. Año 2016



Destino geográfico de las ventas

El 86,4% de las ventas del sector Servicios en 2016 se realizó dentro de España, el 7,6% se dirigió a países de la Unión Europea y el 6,0% al resto del mundo.

Las ventas fuera de España totalizaron 62.719 millones de euros, lo que supuso el 13,6% del total.

Las divisiones de actividad con mayor porcentaje de ventas fuera de España fueron *Transporte aéreo* (48,0%) y *Servicios técnicos de arquitectura e ingeniería; ensayos y análisis técnicos* (36,6%).

Ventas fuera de España por divisiones de actividad en el sector Servicios. Año 2016⁵

División de actividad	Ventas fuera de España	
	Millones de euros	% sobre el total de ventas
- Transporte aéreo	4.839	48,0
- Servicios técnicos de arquitectura e ingeniería; ensayos y análisis técnicos	9.286	36,6
- Actividades de agencias de viajes, operadores turísticos, servicios de reservas y actividades relacionadas	6.199	30,7
- Investigación y desarrollo	602	29,8
- Programación, consultoría y otras actividades relacionadas con la informática	8.353	29,0
- Servicios de información	477	22,6
- Actividades de las sedes centrales; actividades de consultoría de gestión	3.051	20,8
- Servicios de alojamiento	4.467	20,8
- Almacenamiento y actividades anexas al transporte	8.408	19,4
- Publicidad y estudios de mercado	2.706	16,0
- Transporte marítimo y por vías navegables interiores	298	15,2
- Edición	848	14,3
- Actividades deportivas, recreativas y de entretenimiento	1.357	12,1
- Actividades cinematográficas, de vídeo y de programas de televisión, grabación de sonido y edición musical	592	11,5
- Transporte terrestre y por tubería	4.632	10,8
- Otras actividades profesionales, científicas y técnicas	520	10,3
- Actividades de programación y emisión de radio y televisión	494	9,3
- Actividades veterinarias	84	8,7
- Actividades postales y de correos	361	7,9
- Actividades administrativas de oficina y otras actividades auxiliares a las empresas	751	5,5
- Telecomunicaciones	1.760	5,5
- Actividades jurídicas y de contabilidad	1.054	5,5
- Actividades de bibliotecas, archivos, museos y otras actividades culturales	37	4,9
- Actividades de alquiler	488	4,6
- Reparación de ordenadores, efectos personales y artículos de uso doméstico	74	2,9
- Actividades de creación, artísticas y espectáculos	56	2,4
- Actividades relacionadas con el empleo	107	2,0
- Actividades inmobiliarias	390	1,5
- Servicios de comidas y bebidas	283	0,7
- Actividades de seguridad e investigación	30	0,6
- Otros servicios personales	29	0,5
- Servicios a edificios y actividades de jardinería	51	0,4
- Actividades de juegos de azar y apuestas	34	0,2
TOTAL	62.719	13,6

⁵ No se incluyen las ventas a no residentes si éstas se han realizado dentro de España.

Divisiones de actividad con mayor porcentaje de ventas fuera de España. Año 2016

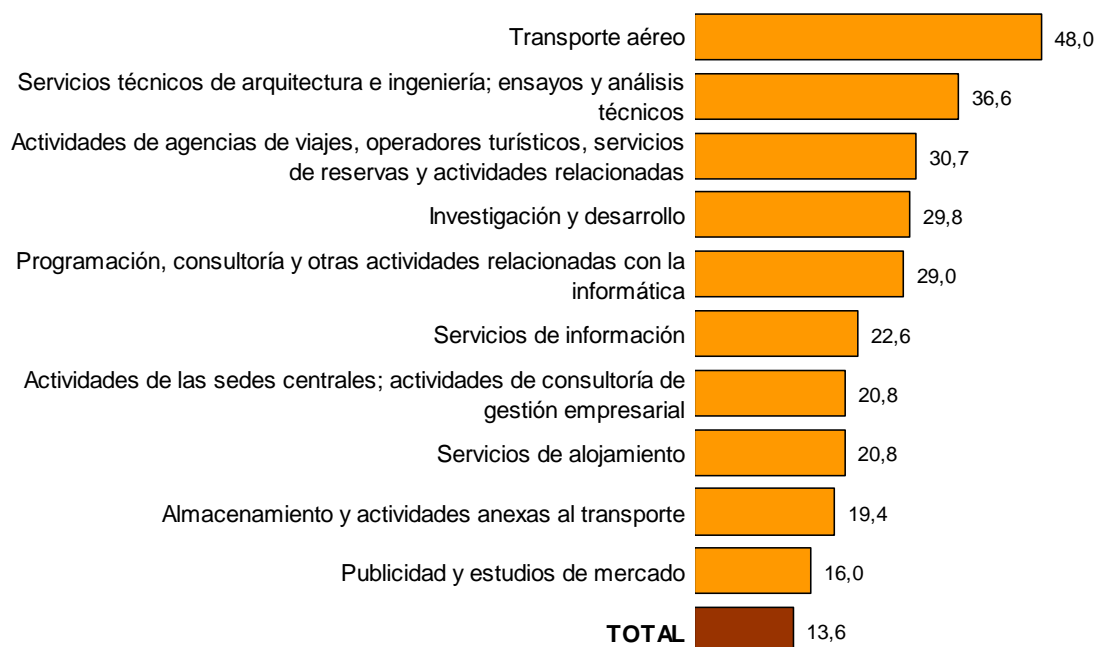

Resultados por tamaño de la empresa

El sector Servicios se caracteriza por un predominio de empresas muy pequeñas. Más del 95% de ellas tenía menos de 10 ocupados en 2016. Estas empresas dieron empleo al 40,5% del personal, pero su facturación representó algo menos del 28% del total del sector.

Por su parte, las empresas con 250 o más ocupados apenas representaron el 0,1% del total, aunque facturaron el 36,8% de la cifra de negocios del sector.

Distribución (en %) en el sector Servicios del número de empresas, personal ocupado y cifra de negocios por tamaño de la empresa. Año 2016

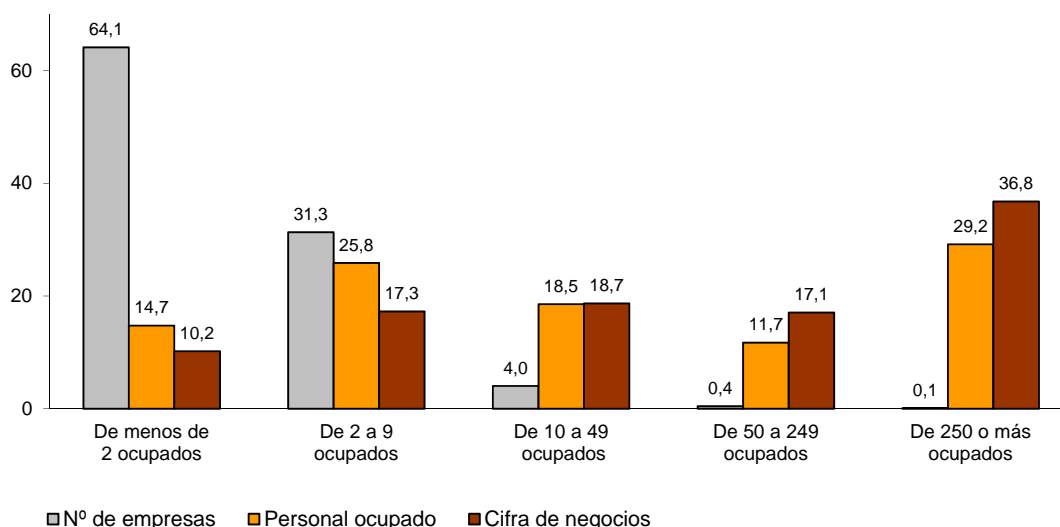

En seis divisiones de actividad las empresas con menos de 10 ocupados generaron más de la mitad de la cifra de negocios de la correspondiente rama: *Actividades inmobiliarias* (72,6%), *Actividades jurídicas y de contabilidad* (55,0%), *Actividades veterinarias* (81,2%), *Actividades de creación, artísticas y espectáculos* (61,6%), *Reparación de ordenadores, efectos personales y artículos de uso doméstico* (57,8%) y *Otros servicios personales* (59,6%).

Por su parte, en cinco actividades las empresas de 250 o más ocupados generaron más del 70% de la facturación de su sector: *Transporte aéreo* (93,7%), *Actividades de programación y emisión de radio y televisión* (78,4%), *Telecomunicaciones* (78,8%), *Actividades relacionadas con el empleo* (83,1%) y *Actividades de seguridad e investigación* (76,7%).

Distribución (en %) de la cifra de negocios, por tamaño de la empresa y divisiones de actividad. Año 2016

División de actividad	De menos de 2 ocupados	De 2 a 9 ocupados	De 10 a 49 ocupados	De 50 a 249 ocupados	De 250 o más ocupados
Transporte y almacenamiento					
- Transporte terrestre y por tubería	13,9	18,5	25,8	17,5	24,3
- Transporte marítimo y por vías navegables interiores	6,8	8,9	12,5	25,1	46,7
- Transporte aéreo	0,1	0,2	0,6	5,5	93,7
- Almacenamiento y actividades anexas al transporte	5,4	14,7	22,3	25,3	32,3
- Actividades postales y de correos	3,0	10,6	12,2	13,6	60,6
Hostelería					
- Servicios de alojamiento	2,7	8,7	25,0	29,1	34,5
- Servicios de comidas y bebidas	8,1	40,5	32,8	6,1	12,6
Información y comunicaciones					
- Edición	3,8	10,0	21,3	34,0	30,9
- Actividades cinematográficas, de vídeo y de programas de televisión, grabación de sonido y edición musical	8,2	13,1	23,6	19,5	35,7
- Actividades de programación y emisión de radio y televisión	2,1	1,9	3,8	13,8	78,4
- Telecomunicaciones	1,5	4,4	5,9	9,4	78,8
- Programación, consultoría y otras actividades relacionadas con la informática	4,1	6,4	11,1	13,4	65,0
- Servicios de información	10,9	10,7	23,1	35,1	20,3
Actividades inmobiliarias					
- Actividades inmobiliarias	38,3	34,3	11,6	8,0	7,8
Actividades profesionales, científicas y técnicas					
- Actividades jurídicas y de contabilidad	20,1	34,9	18,1	10,3	16,6
- Actividades de las sedes centrales; actividades de consultoría de gestión empresarial	6,9	12,6	19,8	27,6	33,2
- Servicios técnicos de arquitectura e ingeniería; ensayos y análisis técnicos	13,2	15,3	17,4	15,6	38,5
- Investigación y desarrollo	6,8	9,5	24,8	31,5	27,5
- Publicidad y estudios de mercado	10,3	11,7	26,3	37,7	14,1
- Otras actividades profesionales, científicas y técnicas	24,0	21,3	18,3	14,7	21,7
- Actividades veterinarias	21,2	60,0	18,8	(1)	0,0
Actividades administrativas y servicios auxiliares					
- Actividades de alquiler	16,1	17,3	19,5	17,2	29,9
- Actividades relacionadas con el empleo	1,9	1,9	4,3	8,8	83,1
- Actividades de agencias de viajes, operadores turísticos, servicios de reservas y actividades relacionadas con los mismos	12,6	12,8	18,3	27,8	28,5
- Actividades de seguridad e investigación	3,3	3,3	5,1	11,5	76,7
- Servicios a edificios y actividades de jardinería	3,3	9,7	17,2	14,0	55,8
- Actividades administrativas de oficina y otras actividades auxiliares a las empresas	16,5	15,0	16,3	13,7	38,5
Actividades artísticas, recreativas y de entrenamiento					
- Actividades de creación, artísticas y espectáculos	29,2	32,4	21,0	11,0	6,4
- Actividades de bibliotecas, archivos, museos y otras actividades culturales	3,9	12,4	30,1	32,6	21,1
- Actividades de juegos de azar y apuestas	2,7	8,7	11,0	10,9	66,6
- Actividades deportivas, recreativas y de entretenimiento	6,1	17,0	23,6	29,1	24,1
Otros servicios					
- Reparación de ordenadores, efectos personales y artículos de uso doméstico	24,2	33,6	14,3	8,9	18,9
- Otros servicios personales	13,6	46,0	20,4	11,5	8,5
TOTAL	10,2	17,3	18,7	17,1	36,8

(1) Por motivos de confidencialidad se agrupan en el tramo anterior

Tamaño de la empresa y productividad

En las empresas medianas y grandes (con 50 ó más ocupados), la productividad superó los 47.000 euros en 2016.

Por el contrario, las empresas de menos de 10 ocupados fueron las que registraron menor productividad, con 22.822 euros para las empresas de menos de dos ocupados y 22.664 euros para las de dos a nueve ocupados.

Productividad (en euros) en el sector Servicios por tamaño de la empresa. Año 2016

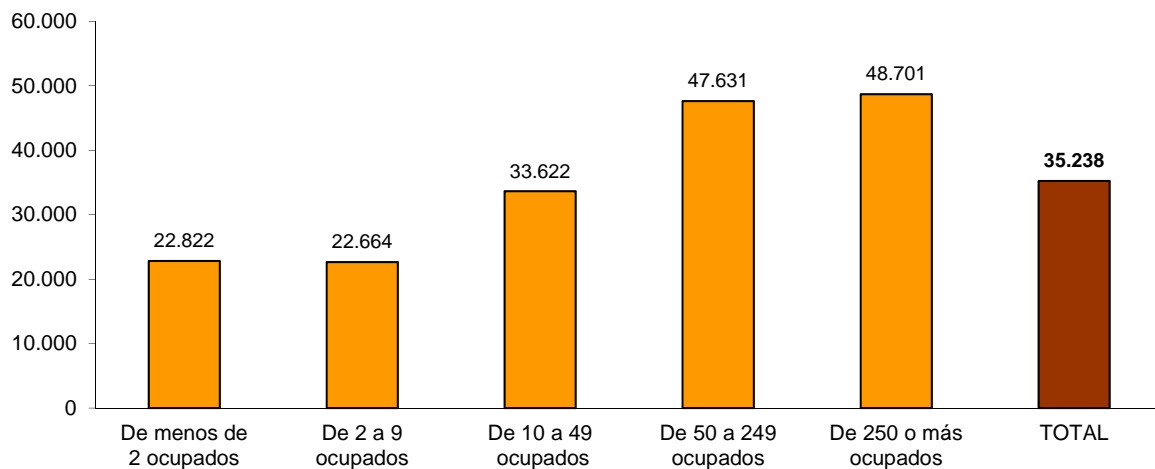

Tamaño de la empresa y ventas fuera de España

Las empresas de Servicios de dimensión mediana y grande fueron las que tuvieron mayor propensión a la exportación en 2016, con el 17,6% de su facturación destinada al exterior en las de 250 o más ocupados y el 20,0% en el caso de las de 50 a 249 ocupados.

Porcentaje de exportaciones del sector Servicios respecto al total de la facturación por tamaño de la empresa. Año 2016

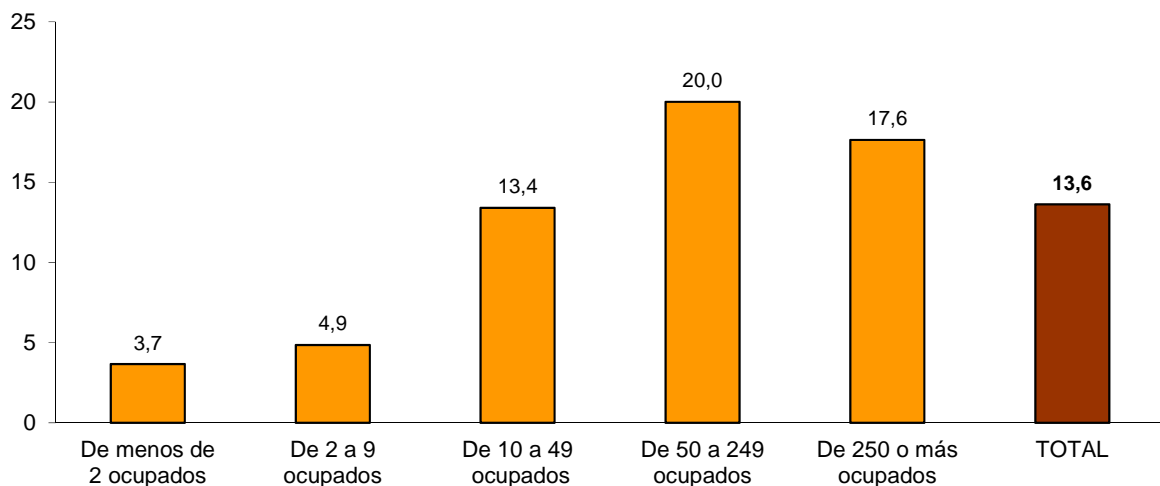

Inversión en activos materiales

La inversión en activos materiales realizada por el sector Servicios ascendió a 30.443 millones de euros en 2016. Más de la cuarta parte procedió de empresas de *Transporte y almacenamiento*.

La inversión supuso el 14,6% del valor añadido del sector. Este porcentaje osciló entre el 5,0% de las *Actividades profesionales, científicas y técnicas* y el 48,6% de las *Actividades inmobiliarias*.

Inversión en activos materiales por secciones de actividad. Año 2016

División de actividad	Millones de euros	% sobre el total	Inversión/ Valor añadido (%)
Transporte y almacenamiento	8.147	26,8	18,5
Hostelería	2.783	9,1	10,2
Información y comunicaciones	4.393	14,4	13,3
Actividades inmobiliarias	6.853	22,5	48,6
Actividades profesionales, científicas y técnicas	1.998	6,6	5,0
Actividades administrativas y servicios auxiliares	4.546	14,9	13,8
Actividades artísticas, recreativas y de entrenamiento	1.352	4,4	11,0
Otros servicios	370	1,2	8,3
TOTAL	30.443	100,0	14,6

Nota metodológica

Segundo año de implementación del proyecto de integración de las encuestas económicas estructurales

El Instituto Nacional de Estadística elabora anualmente, para los **sectores de Industria, Comercio y Servicios**, las estadísticas estructurales de empresas, estadísticas regidas por el Reglamento 295/2008 del Consejo y el Parlamento Europeo cuyo objetivo es ofrecer información sobre las principales características económicas de las empresas, tales como su personal ocupado, cifra de negocios y otros ingresos, compras y consumos, gastos de personal, impuestos e inversiones.

Hasta el ejercicio de referencia 2014 incluido, las encuestas estructurales de empresas del INE fueron elaboradas, según los diferentes sectores de estudio, a través de procesos separados y con diferentes calendarios de recogida y publicación.

A partir del año de referencia 2015 y con el objetivo de homogeneizar y mejorar el proceso de la producción de estas operaciones, los resultados estadísticos y la difusión de la información, comenzó la ejecución del *Proyecto de integración de las encuestas económicas estructurales*⁷, que se ha desarrollado a lo largo de dos ejercicios (2015 y 2016) y que ha significado una importante reforma de estas operaciones.

Denominación hasta el año de referencia 2014	Nueva denominación a partir del año de referencia 2015
Encuesta Industrial de Empresas	Estadística Estructural de Empresas: Sector Industrial
Encuesta Anual de Comercio	Estadística Estructural de Empresas: Sector Comercio
Encuesta Anual de Servicios	Estadística Estructural de Empresas: Sector Servicios

La reforma ha comprendido, entre otros aspectos, las siguientes mejoras:

A partir del ejercicio de **referencia 2015**:

- Utilización de cuestionarios prácticamente uniformes para los tres sectores de estudio y adaptados, en el caso de las empresas personas jurídicas, a los modelos normalizados de las Cuentas Anuales. Además, la recogida de la información se ejecuta ya de forma integrada y simultánea para los tres sectores de estudio.
- Nuevo plan de difusión, homogéneo para las tres operaciones, que facilita la comparación de los resultados estadísticos de los diferentes sectores.

A partir del ejercicio de **referencia 2016**:

- Diseños muestrales más eficientes cuyos objetivos son reducir la carga de los informantes y mejorar el aprovechamiento de los registros administrativos.

⁷ El *Proyecto de integración de las encuestas económicas estructurales* fue presentado al Consejo Superior de Estadística y dictaminado favorablemente en la reunión de su Comisión Permanente del 18 de febrero de 2016.

- Mejoras metodológicas relacionadas con el tratamiento de las empresas que causan alta o baja de la población objetivo durante el año de referencia, así como la imputación de la falta de respuesta. Además se ha mejorado la estimación de las variables relativas al empleo utilizando para ello fuentes administrativas.
- Los nuevos diseños muestrales y la organización simultánea de la recogida de los tres sectores de estudio permiten establecer dos momentos diferentes para la difusión de los resultados:
 - *Resultados Avance*, utilizando la información de la 'muestra principal' recogida hasta finales de septiembre del año t+1, muestra que permite ofrecer unos resultados nacionales con calidad suficiente para un primer nivel de desagregación por actividades (al menos hasta tres dígitos de la CNAE-2009 para los sectores de industria y de comercio, y hasta dos dígitos para el sector de servicios). Los *Resultados Avance 2016* del Sector Industrial incluyen también información por comunidades autónomas.
 - *Resultados Definitivos*, basados en la 'muestra completa' (principal y complementaria, esta última recogida hasta diciembre del año t+1). Los resultados nacionales alcanzan el máximo nivel de detalle por actividades (hasta cuatro dígitos de la CNAE-2009), tal como exige el Reglamento comunitario, y se presentan resultados autonómicos por actividades. Estos resultados detallados permiten atender las peticiones del resto de usuarios más especializados.

Todas estas medidas, que han contribuido a la homogeneización, mejora y optimización del proceso de la producción de estas operaciones, permiten además satisfacer la demanda de aquellos usuarios interesados en realizar comparaciones entre los diferentes sectores.

Cifra de negocios y personal ocupado por secciones de actividad. Año 2016 Sector Industrial, Sector Comercio y Sector Servicios

Sección de actividad	Cifra de negocios		Personal ocupado (media anual)	
	Millones de euros	% sobre el total	Miles de personas	% sobre el total
Sector Industrial	570.537	32,9	2.074,9	18,7
B Industrias extractivas	3.384	0,2	20,3	0,2
C Industria manufacturera	464.731	26,8	1.847,6	16,6
D Suministro de energía eléctrica, gas, vapor y aire acondicionado	83.276	4,8	40,9	0,4
E Suministro de agua, actividades de saneamiento, gestión de residuos y descontaminación	19.146	1,1	166,2	1,5
Sector Comercio	705.276	40,6	3.131,6	28,2
G Comercio al por mayor y al por menor; reparación de vehículos de motor y motocicletas				
Sector Servicios	460.350	26,5	5.912,6	53,2
H Transporte y almacenamiento	102.910	5,9	844,4	7,6
I Hostelería	63.155	3,6	1.359,8	12,2
J Información y comunicaciones	79.380	4,6	462,8	4,2
L Actividades inmobiliarias	25.744	1,5	226,5	2,0
M Actividades profesionales, científicas y técnicas	84.080	4,8	1.014,9	9,1
N Actividades administrativas y servicios auxiliares	67.800	3,9	1.383,6	12,4
R Actividades artísticas, recreativas y de entrenamiento	28.347	1,6	314,4	2,8
S Otros servicios (excepto actividades asociativas)	8.934	0,5	306,3	2,8
TOTAL	1.736.162	100,0	11.119,0	100,0

Breve descripción de la operación estadística

La **Estadística Estructural de Empresas: Sector Servicios** (anteriormente Encuesta Anual de Servicios) es una encuesta de carácter estructural y periodicidad anual, dirigida a las empresas, sociedades y personas físicas cuya actividad principal se describe en las secciones H, I, J, L, M, N, R y divisiones 95 y 96 de la sección S de la CNAE-2009. Así pues, quedan incluidas las actividades de transporte y almacenamiento, hostelería, información y comunicaciones, actividades inmobiliarias, actividades profesionales, científicas y técnicas, actividades administrativas y servicios auxiliares, actividades artísticas, recreativas y de entretenimiento y reparación de ordenadores, efectos personales y artículos de uso doméstico y otros servicios personales (a excepción de las actividades asociativas, División 94).

Esta operación permite conocer las principales características estructurales y económicas de las empresas del sector de estudio mediante un amplio conjunto de variables relativas al personal ocupado, cifra de negocios y otros ingresos, compras y consumos, gastos de personal, impuestos e inversiones. La estadística incluye agregados económicos como el valor de la producción y el valor añadido bruto, así como principales indicadores.

Para reducir la carga estadística sobre las empresas, desde 2012 se implementa el proyecto UFAES (Utilización de Fuentes Administrativas para Encuestas Económicas) mediante el cual un 23% de la muestra seleccionada para los sectores de comercio y servicios se estima a partir de datos administrativos, por lo que el número de empresas a las que se les requiere la cumplimentación de los cuestionarios se ha reducido en aproximadamente 18.000 unidades.

Para más detalles sobre las características y metodología de esta operación, se puede consultar en la página web del INE la siguiente documentación:

- *Informe metodológico estandarizado:*
<http://www.ine.es/dynt3/metadatos/es/RespuestaDatos.html?oper=130>
- *Metodología de la Estadística Estructural de Empresas: Sector Industrial, Sector Comercio, Sector Servicios (a partir de 2015). Este documento presenta, de una forma conjunta y uniforme para los tres sectores de estudio, las principales líneas metodológicas, conceptos y definiciones. Cabe señalar que, aunque muchos de los aspectos técnicos han quedado estandarizados, se han mantenido algunas particularidades o aspectos específicos de cada sector, cuestiones que han sido debidamente señaladas y explicadas en la Metodología:*
http://www.ine.es/dyngs/INEbase/es/operacion.htm?c=Estadistica_C&cid=1254736176865&menu=metodologia&idp=1254735576778

Más información en **INEbase** – www.ine.es Todas las notas de prensa en: www.ine.es/prensa/prensa.htm

Gabinete de prensa: Teléfonos: 91 583 93 63 / 94 08 – Fax: 91 583 90 87 - gprensa@ine.es
Área de información: Teléfono: 91 583 91 00 – Fax: 91 583 91 58 – www.ine.es/infoine
