

Una Proyección de Tasas de Actividad por comunidades autónomas 2006-2021

Autora:
Lourdes Ortega

INSTITUTO NACIONAL DE ESTADÍSTICA



Índice

Índice	2
Introducción	4
Reseña de las ediciones anteriores	5
Información de partida utilizada en este estudio (2006-2021)	7
Características generales de la población española. Factores que pueden condicionar la actividad futura	9
La población activa en España: una perspectiva general	14
Descripción general del método utilizado en el cálculo de las proyecciones 2006-2021	17
Análisis de resultados	19
Proyecciones de tasas de actividad	26
Total nacional	27
Andalucía	33
Aragón	39
Asturias (Principado de)	45
Baleares (Illes)	51
Canarias	57
Cantabria	63
Castilla y León	69
Castilla – La Mancha	75
Cataluña	81
Comunitat Valenciana	87
Extremadura	93
Galicia	99
Madrid (Comunidad de)	105

Murcia (Región de)	111
Navarra (Comunidad Foral de)	117
País Vasco	123
Rioja (La)	129
Ceuta y Melilla	135
Anexo	140
Ecuaciones exponenciales de ajuste para las proyecciones de tasas de actividad 2006 -2021	141

Introducción

El tratar de anticipar el comportamiento futuro de la población en relación con el mercado de trabajo tiene un interés evidente, pues ofrece información valiosa para múltiples finalidades de gran importancia en el ámbito económico y social. Por citar algunos ejemplos, las proyecciones de tasa de actividad se utilizan en relación con los escenarios de sostenibilidad de los sistemas de protección social, las líneas generales de desarrollo económico futuro, políticas relacionadas con el mercado laboral, formación de los trabajadores, etc.

Sin embargo, este tipo de información es muy difícil de elaborar. Ciertamente resulta complejo considerar en su justa medida los distintos condicionantes que determinan el grado de participación en el mercado de trabajo de la población en edad de trabajar, primero en el pasado, continuando en el momento actual y, para terminar, su evolución futura en un horizonte de 15 años. Al igual que en ocasiones anteriores, tan solo el contraste con la realidad futura determinará la bondad de los resultados publicados.

En esta nueva publicación, *Proyección de Tasas de Actividad por Comunidad Autónoma 2006-2021*, se presentan proyecciones específicas de tasas de actividad para la población potencialmente activa, con edades comprendidas entre 16 y 64 años, en cada comunidad autónoma y para el total nacional. Estas proyecciones vienen a actualizar las anteriores proyecciones que, por comunidad autónoma, publicó el Instituto Nacional de Estadística (INE) en el año 2002, y recogen los cambios metodológicos producidos en la EPA en el periodo 2002-2005. Estos cambios han supuesto modificaciones importantes en lo que se refiere al cómputo de las tasas de actividad, como han sido por un lado la implantación de la nueva definición operativa de desempleo en vigor desde 2002 y el tratamiento en la encuesta de la creciente población de nacionalidad extranjera.

Diversos institutos de estadística autonómicos realizan sus propias proyecciones de actividad. Obviamente, estos resultados constituyen unas buenas previsiones sobre el comportamiento futuro de la actividad en cada una de ellas. La aportación de este trabajo consiste en homogeneizar para todas las comunidades tanto la información de partida, como el tratamiento y los criterios que se manejan, de forma que puedan ser utilizados para obtener estimaciones sobre la población activa futura en todo el territorio nacional.

La información sobre la actividad específica de cada comunidad autónoma procede de la Encuesta de Población Activa (EPA) que es la que proporciona la información de base para la elaboración de las proyecciones de población.

En esta ocasión, sin embargo, se calcula para cada comunidad autónoma las proyecciones de actividad de mujeres de 16-64 años, varones de 16-64 años y ambos sexos de 16-64 años, entre el segundo trimestre de 2006 y el primero de 2021. La estimación directa a partir del modelo de la serie de ambos sexos supone de hecho una novedad respecto a las ediciones anteriores. En efecto, anteriormente se calculaba como agregación de las correspondientes tasas de actividad por sexo utilizando como ponderaciones las proyecciones de población re-

sidente en viviendas familiares. La enorme dificultad de disponer de esta información, dada la incertidumbre respecto de los contingentes de entrada de población extranjera, ha aconsejado estimar de forma independiente las series para ambos sexos en cada comunidad autónoma y, por extensión, las series de varones, mujeres y ambos sexos para el total nacional con edades comprendidas entre los 16 y 64 años.

El horizonte de la proyección se ha fijado en el primer trimestre de 2021. El periodo de proyección cubre 15 años con el fin de evitar la influencia de las fluctuaciones de la fecundidad sobre la actividad de la población estudiada.

El procedimiento empleado en este trabajo mantiene las líneas básicas establecidas en los estudios previos, referentes a proyecciones de tasas de actividad, publicados por el INE en 1995¹, 2000² y 2002³, aunque no aplica la misma modelización. Difiere, asimismo, de la metodología empleada en otros estudios similares llevados a cabo en organismos nacionales e internacionales, que se fundamentan en el método de las cohortes (véanse a este respecto las proyecciones desarrolladas en el ECOFIN, dentro de los estudios dirigidos a evaluar el gasto asociado al envejecimiento⁴, y las que ha publicado el Banco de España⁵). Para la proyección elaborada en este trabajo se modelizan directamente las series de tasas de actividad masculina, femenina y de ambos sexos, como se ha indicado antes. La dificultad de contar con proyecciones de población a medio plazo que sean continuación directa de las utilizadas para calcular los factores de elevación de la EPA impide la aplicación del método de cohortes.

Reseña de las ediciones anteriores

En 1995, el Instituto Nacional de Estadística publica, en el volumen *Proyecciones de Tasas de Actividad por Grupos de Edad y Sexo*, las primeras proyecciones de actividad que con carácter oficial se realizan en nuestro país.

Entonces se calcularon únicamente proyecciones nacionales de tasas de actividad por grupos de edades quinquenales de varones y mujeres, para el periodo comprendido entre 1994 y 2008. A partir de estas proyecciones, no se obtuvieron estimaciones del número de activos y tasas de actividad para el total de cada sexo, y por tanto, para el total nacional.

El método utilizado se basó en la extrapolación de la tendencia de la actividad observada en cada grupo de edad, desde el primer trimestre de 1977 hasta el cuarto trimestre de 1993, suponiendo tácitamente que cada uno de esos grupos

¹ INE (1995). *Proyecciones de Tasas de Actividad por Grupo de Edad y Sexo*.

² INE (2000). *Proyecciones de Tasas de Actividad 1998-2013*.

³ INE (2002). *Proyecciones de Tasas de Actividad 2000-2013. Datos por comunidades autónomas*.

⁴ European Economy, European Commission, Directorate-General for Economic and Financial Affairs. *Economic papers* Nr 235

⁵ Banco de España. *El futuro de la tasa de actividad 2007 española: un enfoque generacional*. Documentos de Trabajo nº 0732

no rompa radicalmente con los hábitos de comportamiento de quienes le preceden.

Para ello, se modelizó matemáticamente la curva que describe la evolución en el tiempo de las series trimestrales de las tasas de actividad de cada colectivo considerado. El ajuste a los datos básicos se realizó a partir de modelos de regresión lineal con variables retardadas (referidas al valor de la tasa de actividad de trimestres anteriores) seleccionadas entre las correspondientes a los dos últimos años (ocho trimestres) o bien, mediante el ajuste de una curva logística.

A principios de 2000, el INE publica el volumen *Proyecciones de Tasas de Actividad 1998-2013* que recoge proyecciones nacionales de actividad de varones y mujeres, por grupos de edad decenales, hasta 64 años, entre el tercer trimestre de 1998 y el segundo de 2013. A partir de estas tasas, se calcularon, por vez primera, las series completas de tasas de actividad para la población total y de cada sexo, con edades comprendidas entre los 16 y 64 años.

Este proyecto estuvo directamente orientado hacia el objetivo de obtener previsiones de fuerza de trabajo en el ámbito autonómico. Por dicho motivo, se consideraron grupos de edades más amplios que en 1995 y se excluyó a la población mayor de 64 años. Las razones de estos cambios fueron, por un lado, evitar que los errores de muestreo, sobre todo en las comunidades de menor población, reflejasen resultados poco coherentes con las características del mercado laboral en las mismas y, por otro lado, seguir las pautas de la Unión Europea cuyas previsiones de tasas oficiales de actividad excluyen al grupo poblacional señalado anteriormente.

El procedimiento para la obtención de estas proyecciones se basó, en primer lugar, en la extrapolación temporal de las tasas de actividad para cada sexo y grupo de edad. A continuación, se calcularon las series completas de tasas de actividad para la población total y de cada sexo, con edades comprendidas entre 16 y 64 años, por agregación de dichas series específicas. Las ponderaciones aplicadas se basaron en las proyecciones de población de los colectivos considerados

Los modelos utilizados en esta ocasión fueron todos exponenciales, en concreto, curvas logísticas. El periodo de proyección cubre 15 años a partir del tercer trimestre de 1998.

En 2002, en una nueva publicación, *Proyecciones de Tasas de Actividad 2000-2013*, el INE presentó las primeras proyecciones de tasas de actividad para la población potencialmente activa, con edades entre 16 y 64 años, en cada comunidad autónoma y actualizó, con ellas, las proyecciones de actividad para la población menor de 65 años publicadas, en el año 2000, a nivel nacional.

La dificultad de este proyecto radicó en ofrecer resultados coherentes entre los diferentes ámbitos geográficos y los obtenidos para la agregación de los mismos. Por esta razón, aunque el procedimiento empleado mantuvo las líneas básicas metodológicas establecidas en los dos estudios precedentes, no se analizan las tasas específicas por grupos de edad y comunidad autónoma. Las proyecciones de actividad se obtienen solamente para el total de varones y mujeres,

con edades comprendidas entre los 16 y los 64 años, en cada región. Las proyecciones de actividad correspondientes tanto al total de cada comunidad autónoma como al total nacional se calcularon por agregación de las anteriores proyecciones específicas, ponderando la importancia de sus respectivas poblaciones futuras.

En esta ocasión, para determinar la tendencia temporal de la actividad, en cada comunidad autónoma, se utilizaron modelos, entre otros, de tipo lineal, polinómico, potencial, logarítmico y exponencial. En todos ellos, la estimación de los parámetros de las ecuaciones se efectuó mediante el método de los mínimos cuadrados ordinarios.

Finalmente, tras el análisis de los resultados obtenidos, se optó por la utilización de modelos exponenciales en todas las comunidades autónomas, con la única excepción de Castilla-La Mancha en la que el ajuste correspondiente a las tasas de actividad de los varones se realizó mediante una curva logarítmica.

El horizonte de la proyección, fijado en el segundo trimestre de 2013, no se modificó respecto del establecido en la publicación precedente. En cambio sí varió el comienzo del mismo, el segundo trimestre de 2000, ya que los últimos datos de la EPA disponibles a la hora de comenzar aquel proyecto correspondían al primer trimestre de dicho año.

Información de partida utilizada en este estudio (2006 – 2021)

Como datos de base para este estudio se utilizan las series de tasas de actividad trimestrales que estima la Encuesta de Población Activa sobre la población con edades comprendidas entre 16 y 64 años, en cada comunidad autónoma.

Esta encuesta, dirigida a la población que reside en hogares familiares, se realizó por primera vez en 1964. Los cambios habidos a lo largo del tiempo en la metodología y elaboración de la Encuesta sólo han permitido disponer de series metodológicamente homogéneas de resultados trimestrales a partir de 1977, no siendo conveniente considerar los datos anteriores a esta fecha. Por esta razón, las series de tasas de actividad que utilizamos en cada comunidad autónoma, comienzan en el primer trimestre de este año, con la excepción de Ceuta y Melilla cuya serie se inicia en el segundo trimestre de 1988. El último dato disponible en el momento de comenzar este trabajo corresponde al primer trimestre de 2006.

Las proyecciones de población son parte fundamental de la EPA, como de cualquier otra estadística de la población. En el periodo comprendido entre 2002 y finales del año 2004 se utilizaban en la EPA proyecciones basadas en el Censo de Población de 1991 revisadas. Estas proyecciones se establecieron a partir de una hipótesis sobre la inmigración que resultó estar por debajo de la realidad. Especialmente a partir del año 2001 han entrado en España más de 600.000 inmigrantes cada año, cifra superior en más del triple a la prevista en la proyección.

Estas circunstancias obligan a introducir en 2002 una mejora técnica en la EPA que afecta al proceso de cálculo de los resultados ajustando las estimaciones por sexo y edad de la encuesta a los datos de la base poblacional (reponderación o calibrado de los factores de elevación). Además, se aplicó la nueva definición de parado establecida en el Reglamento de la Comisión que introduce nuevas instrucciones sobre cómo interpretar la búsqueda de empleo. Este cambio afectó significativamente a las cifras de paro que la EPA venía publicando y en consecuencia a las tasas de actividad.

En 2005, al disponer de los resultados definitivos del Censo de 2001 y de las sucesivas actualizaciones del padrón continuo, la EPA actualiza la base de población para adecuarse a la nueva realidad demográfica y laboral de nuestro país. Ahora las proyecciones de población se sustituyen por proyecciones basadas en el Censo de 2001.

Además se modifica el diseño de la encuesta para incorporar la nueva normativa europea siguiendo las normas de la Oficina Estadística de la Unión Europea (Eurostat). Para conocer mejor el mercado laboral en Europa, el nuevo Reglamento especifica que la Encuesta de Fuerza de Trabajo Comunitaria ha de incluir seis nuevas variables. En mismo Reglamento permite aplicar un sistema de submuestras con lo que se logra disminuir la duración de las entrevistas. También este mismo año se moderniza el método de recogida de la información.

Los extranjeros no participan en la actividad económica en análogas condiciones a las que tienen los españoles, tanto en lo relativo al tipo de trabajo como de contrato u horas trabajadas. Por otra parte, hay que tener en cuenta las especiales dificultades para entrevistar a esta población inmigrante: una parte no reside en hogares familiares, con lo que se quedan fuera del ámbito de la encuesta; en otros casos, su situación eventualmente irregular o el idioma dificultan lograr la entrevista, con lo que la tasa de no respuesta es mayor. En 2005 se incorpora la distinción español-extranjero en el proceso de reponderación.

La serie homogénea EPA con base poblacional 2001 que recoge estos últimos cambios, constituyen las series en las que se basa las proyecciones de actividad que ahora presentamos.

El concepto de actividad considerado en esta metodología es, pues, exclusivamente el de la actividad económica según las definiciones de la Organización Internacional del Trabajo (OIT) y las normas operativas de Eurostat (Reg. CE 1897/2000). El concepto de activo estimado es el de persona activa⁶. Por ello, cada activo cuenta como una unidad independientemente de la duración de su jornada laboral en caso de estar ocupado. Esto supone equiparar la jornada de trabajo a tiempo completo con la realizada a tiempo parcial.

⁶ Se definen como activas, aquellas personas de 16 y más años que contribuyen a la producción de bienes y servicios económicos o que están sin trabajo, disponibles y haciendo gestiones para incorporarse a dicha producción.

Debido a la carencia de datos sobre tipo de jornada en años anteriores a 1987, no se ha considerado conveniente realizar estimaciones de activos equivalentes a jornada completa ni proyecciones, por separado, para cada tipo de jornada.

Como todas las definiciones y criterios que utiliza la EPA están basadas en las recomendaciones de la OIT, sus resultados son homologables con los de las diferentes estadísticas oficiales que se ocupan de temas laborales. Ello permite realizar un análisis comparativo de la evolución de la actividad española con la de otros países de nuestro entorno a través de los datos procedentes de la Encuesta de Fuerza de Trabajo⁷ que se realiza en los países miembros de la Unión Europea.

En el comportamiento futuro de las tasas de actividad también influyen otros factores demográficos, económicos y sociales, difíciles de predecir y cuantificar. A continuación analizamos brevemente algunos de estos factores.

Características generales de la población española. Factores que pueden condicionar la actividad futura

Factores demográficos, como la mortalidad o la inmigración, pueden influir sobre la variación de la población en edad de trabajar y, por tanto, repercutir en la tendencia futura de las tasas de actividad. Se resumen a continuación las características demográficas más relevantes con referencia al año de inicio de estas proyecciones de tasas de actividad. Entre estas características destacan las bajas tasas de natalidad y mortalidad, y su elevada esperanza de vida, lo que conlleva un envejecimiento progresivo de la población actual.

En España, la tasa bruta de natalidad (que refleja el número de nacimientos por cada 1.000 habitantes) desciende prácticamente sin interrupción desde el 18,76‰ del año 1976 hasta el 9,19‰ del año 1998. Desde entonces muestra un cambio de tendencia llegando a situarse en el 10,75‰ en el año 2005.

La cifra total de nacimientos ha experimentado en los últimos años un ligero aumento, debido fundamentalmente a los nacimientos de madre extranjera que han pasado de ser el 4,9% del total de nacimientos en 1999 al 15,1% del total en 2005. Entre ellos, las nacionalidades maternas predominantes son marroquí (20,8% del total), ecuatoriana (14,2%) y rumana (9,8%).

El indicador coyuntural de fecundidad en España, que mide el número medio de hijos por mujer en edad fértil, desciende desde 2,8 hijos por mujer en 1975 a 1,35 en 2005. Sin embargo, en los últimos años, este indicador muestra una leve recuperación situándose en el valor más elevado desde 1993. A pesar de ello, y desde 1981, el índice sintético de fecundidad continúa muy por debajo del 2,1

⁷ Hay que tener en cuenta, que la edad mínima legal establecida en España para el inicio de la actividad laboral es de 16 años mientras que la Unión Europea considera la edad de 15 años como límite inferior para el cálculo de las tasas de actividad de sus países miembros.

hijos por mujer, nivel considerado como necesario para garantizar el reemplazo generacional.

La posición de España respecto a países de la Unión Europea (UE15) en cuanto a dicho indicador ha evolucionado desde el segundo lugar en 1976 (por detrás de Irlanda), hasta el último lugar en 2001. En el año 2005 España recupera posiciones y se sitúa en el puesto undécimo de los países de la eurozona, superando a Alemania, Grecia, Italia y Eslovenia.

Es evidente la importancia de la variable fecundidad como explicativa del comportamiento de las tasas de actividad femeninas. En general, el incremento de la actividad de la mujer se concentra sobre todo en edades más fecundas. Si bien es cierto que se ha observado una subida significativa de las tasas de actividad a la vez que una reducción de las tasas de natalidad, hay que ser prudente en establecer entre ambos procesos una relación directa. El aumento de la actividad femenina se acelera a partir de 1986, tras la entrada de España en la Unión Europea, 10 años después de comenzar a reducirse la natalidad.

La natalidad presenta diferencias significativas entre las distintas comunidades autónomas. En el año 2005, Melilla (15,16‰), Ceuta (14,92‰), Murcia (13,15‰), Andalucía (11,87‰), Madrid (11,80‰), Cataluña (11,63‰), Illes Balears (11,24‰) y la Comunitat Valenciana (11,05‰) muestran los valores más elevados de la tasa bruta de natalidad, mientras que Asturias (7,07‰), Galicia (7,77‰) y Castilla y León (7,85‰) presentan los valores más bajos.

Las tablas de mortalidad de España calculadas a partir de las cifras definitivas de defunciones del Movimiento Natural de la Población del año 2005⁸ reflejan una disminución tanto de las tasas de mortalidad, como de las probabilidades de muerte a cada edad. Y todo ello se traduce en una tendencia muy favorable de la esperanza de vida al nacimiento que se viene registrando en los últimos años. Así, desde 1995, la esperanza de vida al nacimiento se ha incrementado en más de dos años hasta situarse en 80,23 años en el año 2005.

Por sexo, se sigue manteniendo una apreciable diferencia en la incidencia de la mortalidad en nuestro país de forma que, la esperanza de vida al nacimiento en las mujeres supera en más de seis años a la de los hombres en el año 2005.

España se encuentra entre los países con mayor esperanza de vida al nacimiento de la Unión Europea (UE25) en el año 2005. Las mujeres españolas son, junto con las de Francia, las más longevas de la Unión Europea (83,9 años). Por su parte, la esperanza de vida al nacimiento de los españoles (77,4 años) sólo la superan los varones de Suecia, Malta e Italia.

Dado que las recientes mejoras en la mortalidad se producen a edades altas, su efecto sobre la esperanza de vida al nacimiento no es tan elevado como en periodos anteriores.

⁸ Se han calculado tablas de mortalidad completas con las defunciones de dos años, el de referencia y el anterior, y población a 1 de enero del año de referencia.

Se observa una evolución favorable de la mortalidad en todas las comunidades autónomas. Cabe destacar las mejoras en esperanza de vida al nacimiento registradas en todas ellas desde 1981, especialmente en La Rioja (6,4 años) y Navarra (6,2 años). En el año 2005 las poblaciones de la Comunidad Foral de Navarra (81,51 años), Comunidad de Madrid (81,39 años), Castilla y León (81,28 años) y La Rioja (81,18 años) son las que presentan unos valores más elevados de su esperanza de vida, mientras que Andalucía (78,83 años) y Ceuta (78,62 años) tienen los más bajos.

El buen comportamiento de la mortalidad en cada comunidad es observable también para cada uno de los sexos e intervalos de edad.

Otro fenómeno demográfico fundamental en la configuración de la estructura de la población y su distribución territorial son los movimientos migratorios. España, por tradición un país de emigración neta, invierte paulatinamente su pauta migratoria y a comienzo de la década de los 80 pasa a convertirse en un país de inmigración. Desde entonces, el flujo de extranjeros en nuestro país viene aumentando de manera significativa, superando los cuatro millones de personas en el periodo 2001-2006.

La Dirección General de la Policía, dependiente del Ministerio de Interior, publica en el Anuario Estadístico de Extranjería el número de personas de nacionalidad no española que solicitan y han obtenido un permiso de residencia en nuestro país, con fecha 31 de diciembre de cada año. Según dicha fuente el incremento de estos efectivos se dispara a partir de 1997.

La población residente en España a 1 de enero de 2006, fecha inicio de las proyecciones de tasas de actividad, alcanzó la cifra de 44,7 millones de habitantes, según las cifras del Padrón Municipal de 2006. De éstos, 4,1 millones eran extranjeros. Este colectivo representó el 9,3% del total de empadronados, lo que significa que se ha multiplicado por 6,8 desde 1996, cuando constituía el 1,37% de la población residente.

Entre el 1 de enero de 2005 y el 1 de enero de 2006, según el citado Padrón Municipal de Habitantes, la población de España creció en 600.434 personas debido, fundamentalmente, a las nuevas inscripciones de ciudadanos extranjeros, que aumentaron en 413.556 personas (un 11,1% más que el año anterior) mientras que los españoles empadronados aumentaron en 186.878 personas (un 0,5%).

En términos relativos, los mayores incrementos de población, se produjeron en la Región de Murcia (2,6%), Comunitat Valenciana (2,4%), Melilla (2,1%), Cataluña (2,0%) y Castilla-La Mancha (2,0%). Los menores aumentos se dieron en Asturias (0,02%), Galicia (0,2%), Extremadura (0,2%), País Vasco (0,4%) y Castilla y León (0,5%).

Estos datos reflejan que los aumentos de población afectaron a la costa del Mediterráneo, así como a la Comunidad de Madrid. Por su parte, las comunidades autónomas del interior y del norte, en general, pierden peso poblacional en el conjunto del territorio.

La proporción de extranjeros en España aumentó desde el 8,5% hasta el 9,3% entre el 1 de enero de 2005 y el 1 de enero de 2006. Las comunidades con mayor concentración de extranjeros eran Illes Balears (16,8%), Comunitat Valenciana (13,9%), Murcia (13,8%) y Madrid (13,3%). Cataluña, Canarias y La Rioja también superan el 10%. Por el contrario, las comunidades autónomas con menor proporción de extranjeros fueron Extremadura (2,5%), Galicia (2,7%) y Asturias (2,8%). En el resto de comunidades el porcentaje de extranjeros supera el 4%.

El número de extranjeros creció, en términos absolutos, en todas las comunidades y ciudades autónomas, destacando Cataluña (114.853), Comunitat Valenciana (86.090) y Andalucía (68.721), mientras que Ceuta (41), Melilla (1.091), Extremadura (2.126), Cantabria (3.287) y Asturias (3.461) tuvieron los menores incrementos.

En términos relativos, en este periodo de tiempo, los mayores incrementos de población extranjera se producen en Melilla (37,7%), País Vasco (17,4%), Andalucía (16,4%), Castilla y León (16,3%) y Cantabria (16%) y los menores en Ceuta (1,4%), Comunidad de Madrid (2,5%), Canarias (5%), Galicia (6,3%) y Illes Balears (7,4%).

Los datos del Padrón de 2005 y 2006, en los que se basan los anteriores comentarios, están afectados por el proceso de caducidad de los extranjeros inscritos en dicho registro. Una fuente alternativa la constituyen las proyecciones de población utilizadas en la propia EPA para calcular los factores de elevación. Aunque están referidas a la población residente en viviendas familiares, son una buena aproximación del total, ya que solamente en torno al 1% de la población reside en establecimientos colectivos.

Comparando los datos de las mencionadas proyecciones para los trimestres primero de 2005 y primero de 2006, se observa que, en términos absolutos, España tenía en el primer trimestre de 2005 un total de 42.874.000 habitantes, de los que 3.160.900 eran extranjeros (el 7,4% de la población). Un año más tarde, alcanzó los 43.586.900 habitantes, con 3.778.600 de nacionalidad extranjera (el 8,7% del total).

Por tanto, en el intervalo temporal considerado, las proyecciones muestran un aumento aún más acusado de la población que el registrado por el Padrón: 712.900 personas, de las que 617.700 son extranjeros. La tasa de crecimiento total fue del 1,7%, correspondiendo un 0,2% a la población española y un 19,5% a la de nacionalidad extranjera.

En cuanto a la evolución de la población en las comunidades y ciudades autónomas, las que presentan mayores aumentos relativos son Illes Balears, Comunitat Valenciana, Murcia, Canarias, Cataluña y La Rioja, todas con tasas superiores al 2%. Las que menos crecen son País Vasco, Castilla y León, Extremadura, Galicia, Ceuta, el Principado de Asturias y Melilla, estas dos últimas con tasas negativas. La población extranjera crece notoriamente en todas las comunidades, de forma que en el primer trimestre de 2006 la proporción de extranjeros supera el 10% en siete de ellas (Illes Balears, Madrid, Comunitat Valenciana, Murcia, Cataluña, La Rioja y Canarias).

En definitiva, sea cual sea la fuente de la que proceden los datos, la inmigración puede considerarse como uno de los fenómenos sociales más importantes en la actualidad de nuestro país. Los cambios demográficos que esto conlleva son de una intensidad y volumen sin precedentes. Han contribuido a mantener un ritmo de crecimiento económico y creación de empleo muy intensos.

La inmigración compensa en cierta medida el desequilibrio en la estructura por edad de la población causada por el envejecimiento y la baja tasa de fecundidad.

Existen otros factores de tipo sociales y coyunturales, ligados a la situación de la economía, que también pueden repercutir sobre la población activa. En épocas de recesión económica se observa un abandono de la actividad por medio de jubilaciones anticipadas o prolongación de la escolarización. Cuando llega un periodo de expansión económica muchos inactivos se incorporan a la actividad ya sea mediante la búsqueda de empleo o porque lo encuentran. Son sobre todo jóvenes y mujeres con baja cualificación. También encontramos entre ellos a un significativo número de varones que pasaron a la inactividad en el pasado al ver reducida la probabilidad de encontrar un empleo. No obstante, se ha observado que la incorporación de la mujer a la actividad ha persistido desde 1986 incluso en épocas de crisis económica.

A pesar de todo, en España un gran número de personas no trabajan porque se dedican al cuidado de familiares en el hogar. Son en su mayoría mujeres las que desempeñan esta misión y representan uno de los porcentajes más altos dentro del marco de la UE.

Las estadísticas oficiales europeas revelan que son los países con mayor porcentaje de empleo a tiempo parcial femenino los que registran un menor porcentaje de mujeres en paro. En el caso español, la ocupación femenina a tiempo parcial en 2005 es del 24,16% mientras que la tasa de paro femenino, en este año, se encuentra entre las más altas, junto con las de Polonia, Eslovaquia, Grecia y Croacia.

Las medidas que puedan establecerse en el futuro encaminadas a fomentar ayudas asistenciales para el cuidado de niños y mayores y para la contratación a tiempo parcial podrían facilitar la incorporación al mercado de trabajo de aquellas personas que no se encuentran entre los activos debido a sus responsabilidades familiares.

Por último hay que resaltar la estrecha relación que existe entre el nivel de estudios y la actividad económica. Entre los factores que explican el aumento del nivel de estudios de los españoles en las últimas décadas encontramos la mejora general de las condiciones de vida en España y la mayor oferta educativa.

El proceso de incorporación de la mujer a la actividad ha sido impulsado, fundamentalmente, por la elevación de su nivel educativo, sin olvidar que la evolución de la fecundidad también lo ha favorecido.

La población activa en España: una perspectiva general

España siempre ha tenido una tasa de actividad muy baja, sobre todo si se compara con otros países de la Unión Europea. Esta baja tasa española es consecuencia directa de la escasa cuantía de la tasa de actividad femenina, siempre muy inferior a la media comunitaria.

La tasa de actividad de la población española menor de 65 años se caracteriza por una fase inicial descendente (gráfico 1), que recoge una caída de 1,7 puntos entre el primer trimestre de 1977 y el segundo trimestre de 1981 cuando se sitúa en el mínimo histórico del 57,30%. A continuación muestra un perfil estable sin apenas presentar variaciones significativas hasta que, en el cuarto trimestre de 1986, la actividad recupera el 58%, nivel que había abandonado a principios de 1980 y comienza un periodo ascendente con etapas de mayor y menor animación. Esto se debe, en gran medida, al comportamiento de las mujeres cuya tasa de actividad experimenta un continuado y significativo ascenso a partir de la entrada de nuestro país en la UE en dicho año. Actualmente esta tendencia se mantiene, mostrando una mayor aceleración a partir de 1996.

El salto que se observa en las series entre el cuarto trimestre de 2000 y el primero de 2001 es consecuencia de la aplicación de la nueva definición de parado. Aunque conceptualmente no cambia esta definición sí se modificó la forma de interpretar la búsqueda activa de empleo, por lo que una parte de las personas que hasta ese momento se venían considerando paradas pasan a considerarse inactivas.

El perfil de la tasa de actividad de los varones españoles con edades comprendidas entre los 16 y 64 años muestra, entre el primer trimestre de 1977 y el segundo trimestre de 1995, un descenso continuado (gráfico 2). El mínimo alcanzado en dicho trimestre supone una pérdida de 9,2 puntos. Factores como la prolongación del periodo de escolarización en los grupos de edades más jóvenes o el adelanto de la edad de jubilación entre los mayores de 55 años, tiene influencia en dicha caída. También se detecta un abandono de la actividad de los varones de las restantes edades, más difícil de explicar, y que coincide con periodos de mayor recesión económica. El ritmo de descenso experimentado por la tasa de actividad durante los primeros ocho años es más intenso y podría ser debido, en parte, a la destrucción de empleo industrial ocurrida en los últimos años 70 y la primera mitad de los 80 que afectó de manera muy significativa a los varones.

A partir del segundo trimestre de 1995, la actividad masculina repunta debido, en gran medida, a la buena marcha de la economía española en la siguiente década. En el primer trimestre de 2006 se sitúa el 82,32%, recuperando un nivel que no se había visto desde finales de 1982.

El comportamiento de la tasa de actividad femenina (gráfico 3) es completamente diferente al de los varones. Desde el segundo trimestre de 1982 viene creciendo de forma gradual y continua. El ritmo de crecimiento se acelera, como se ha dicho, a partir de 1986, coincidiendo con la entrada de nuestro país en la UE. En

el primer trimestre de 2006 la tasa de actividad femenina se sitúa en el 60,44%, superando, por vez primera, el nivel del 60%.

Con el paso de los años, la diferencia entre los valores de la tasa de actividad de los varones y las mujeres disminuye significativamente. En el primer trimestre de 2000, la tasa femenina marca una diferencia con la tasa masculina de 26,7 puntos, rebajando a la mitad la diferencia que la EPA establecía a principios de 1977 (52,88 puntos). Sin embargo, a pesar de que la tasa de actividad femenina viene aumentando en los últimos años a mucho mayor ritmo que la masculina, sigue existiendo una diferencia sustancial a favor de los hombres. Los datos correspondientes al primer trimestre de 2006 reflejan una diferencia de casi 22 puntos.

Del mismo modo, la encuesta también pone de manifiesto cómo la diferencia entre sexos disminuye a medida que aumenta el nivel educativo. Prácticamente desaparece entre los universitarios y se vuelve favorable para las mujeres que han cursado un doctorado.

Desde 1993, el mercado de trabajo en España ha experimentado un crecimiento sin precedentes, registrando una creación de empleo mucho más intensa que los restantes países de la UE. Aunque este factor se ha convertido en un pilar fundamental del crecimiento económico nacional, los resultados distan de ser homogéneos entre las diferentes comunidades autónomas.

En lo referente al desarrollo económico, la EPA pone de manifiesto estas diferencias. Así, en el primer trimestre de 2005, Asturias, Andalucía, Extremadura y Castilla-La Mancha son las comunidades con menor tasa de actividad de la población de 16 a 64 años. En todas ellas la mujeres de 16 a 64 años presentan las tasas de actividad más bajas (exceptuando Ceuta y Melilla cuyos datos desagregados a estos niveles pueden presentar errores de muestreo significativos). Esta situación se mantiene un año después, en el primer trimestre de 2006. Por el contrario, Cataluña, la Comunidad de Madrid y la Comunidad Foral de Navarra son las regiones con las tasas de actividad más elevadas y también las que registran las mayores tasas de actividad femenina, para la población con estas edades.

El desempleo, por su parte, también registra fuertes contrastes regionales. En el primer trimestre de 2005 y de 2006, Andalucía y Extremadura registran la tasa de paro de la población de 16 a 64 años más elevada y, a su vez, las mayores tasas de paro de las mujeres con dichas edades. Navarra y Aragón fueron las comunidades que tuvieron las menores tasas de paro en ambos colectivos en dichos trimestres.

Gráfico 1
Tasas de actividad. Año/Trimestre. Ambos sexos



Gráfico 2
Tasas de actividad. Año/Trimestre. Varones



Gráfico 3
Tasas de actividad. Año/Trimestre. Mujeres

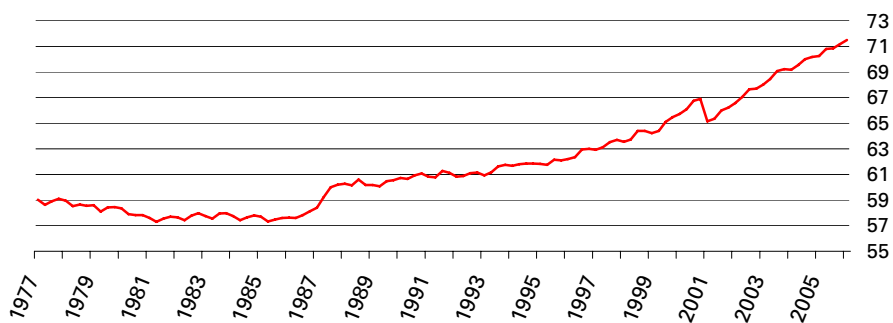

Descripción general del método utilizado en el cálculo de las proyecciones 2006-2021

Como se ha indicado anteriormente, en esta ocasión, tanto para el total nacional como para cada comunidad autónoma se presentan las proyecciones de actividad de varones de 16 a 64 años, de mujeres de 16 a 64 años y ambos sexos de 16 a 64 años.

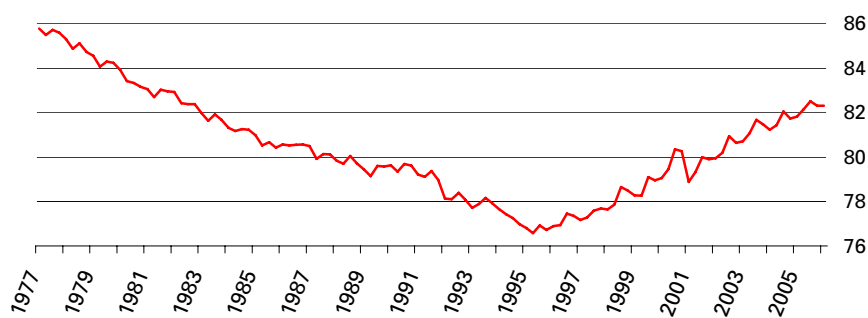
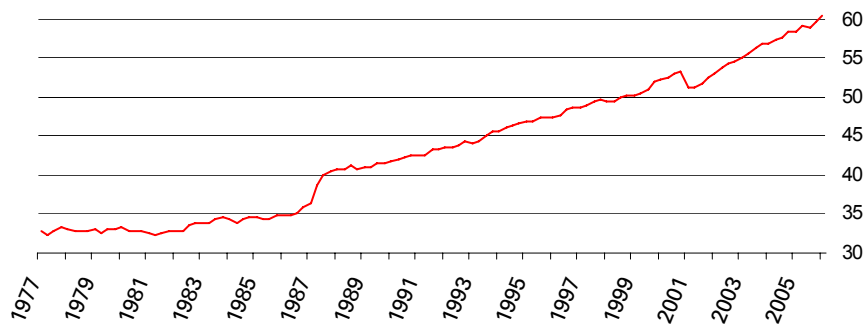
Para estas edades disponemos, en cada comunidad autónoma, de las series homogéneas EPA, con base poblacional 2001, de tasas de actividad de varones y mujeres desde el primer trimestre de 1977 hasta el primero de 2006. El procedimiento seguido se basa en la extrapolación de la evolución de estas series para un periodo de 15 años a partir del segundo trimestre de 2006, es decir, hasta el primero de 2021.

El ajuste a los datos básicos se ha realizado mediante curvas logísticas, aplicando el método de Verhulst para la estimación de los parámetros de la ecuación. Este método exige fijar tres puntos, en progresión aritmética, por los que pasa la curva así como un valor asintótico mínimo. Para cada caso, esta elección se ha realizado teniendo en cuenta, por un lado, la evolución más actual de las tasas de actividad en sus respectivas comunidades, y por otro, tanto el nivel proyectado que alcanza las tasas al final del periodo de proyección como la evolución futura de la actividad en las restantes comunidades.

En estos ajustes aparece la variable t que toma los valores 1,2,3... correspondientes al lugar que ocupan los trimestres que abarcan los periodos de observación (desde el primer trimestre de 1977 hasta el primero de 2006) y de predicción (desde el segundo trimestre de 2006 hasta el primer trimestre de 2021).

A nivel nacional se contrastan los resultados obtenidos con los valores alcanzados por la tasa de actividad en otros países de nuestro entorno, a través de los datos proporcionados por la Encuesta de Fuerza de Trabajo de la Unión Europea⁹. Los modelos utilizados para el total nacional fueron también, como en todas las comunidades autónomas, modelos exponenciales.

Los cambios introducidos en 2002 con la implantación de la nueva definición operativa de paro se han salvado con la introducción de una variable salto calculada con los datos de 2001 (año para el que se dispone de información directa para ambas definiciones) actualizados con la nueva base poblacional de la EPA introducida en 2005 (es decir incluyendo la base de población del censo 2001 y el calibrado de los factores de elevación de la encuesta al total de extranjeros de 16 y más años por comunidad autónoma).

Se ha introducido un factor de "corrección" en las tasas de actividad anteriores al primer trimestre de 2001 para salvar el salto significativo que presentan las series entre dicho trimestre y el cuarto de 2000 (cuadro 1). Dicho factor de co-

⁹ La Encuesta de Fuerza de Trabajo de la Unión Europea es homologable por completo a la EPA. De hecho, las variables de la EFT están totalmente incluidas en el Cuestionario de la Encuesta de Población Activa.

rección es el valor de la diferencia entre la media aritmética de las tasas de actividad de los cuatro trimestres de 2001 según las dos definiciones de paro.

Cuadro 1. Estimación del salto en 2001 en las tasas de actividad de la población de 16-64 debida a la definición de paro vigente desde 2002

	Total	Varones	Mujeres
TOTAL	1,75	1,29	2,22
Andalucía	2,35	1,78	2,92
Aragón	2,17	1,28	3,10
Asturias (Principado de)	4,26	3,40	5,10
Balears (Illes)	0,58	0,35	0,80
Canarias	1,51	1,30	1,70
Cantabria	2,91	2,13	3,67
Castilla y León	1,75	1,09	2,42
Castilla-La Mancha	2,18	1,32	3,07
Castilla y León	1,75	1,09	2,42
Cataluña	0,28	0,24	0,32
Comunitat Valenciana	1,04	0,67	1,43
Extremadura	6,18	4,51	7,92
Galicia	2,10	1,67	2,54
Madrid (Comunidad de)	1,94	1,51	2,35
Murcia (región de)	1,40	0,92	1,90
Navarra (Comunidad Foral de)	1,15	0,68	1,63
País Vasco	0,90	0,60	1,20
Rioja (La)	2,24	1,76	2,72
Ceuta y Melilla	10,87	8,10	13,75

El diferente comportamiento de las tasas de actividad de los varones y de las mujeres se observa también por comunidades autónomas.

En todas ellas, se produce un continuado descenso de la actividad masculina desde 1977, con fases más o menos acusadas coincidiendo con épocas de crisis económica, que parece frenarse en torno a la segunda mitad de la década de los 90. A partir de entonces, se detecta una recuperación de la actividad y, por tanto, un cambio de tendencia que prosigue al alza hasta la actualidad. Con anterioridad a este cambio reciente, el perfil de la tendencia observada se asemeja al de una curva exponencial decreciente.

Por otra parte, la tasa de actividad femenina viene creciendo de forma imparable en todas las comunidades españolas desde la entrada de nuestro país en la UE. Aunque en algunas de ellas, como Asturias, Galicia, Murcia, La Rioja y Ceuta y Melilla, aparecen etapas con fuertes oscilaciones, el modelo logístico explica

adecuadamente el comportamiento de la actividad de las mujeres hasta la actualidad.

Para reflejar con mayor exactitud la influencia que sobre el comportamiento futuro de la tasa de actividad de cada comunidad autónoma ejerce la situación económica y social más reciente, se ha considerado conveniente ignorar, en determinados casos, la parte de las series correspondiente a los períodos más antiguos e incluso, como ocurre en la mayoría de las series masculinas (exceptuando Asturias, Cantabria, Castilla-La Mancha y Extremadura), los valores anteriores a los cambios de tendencia observados recientemente en el tiempo.

Para terminar, hay que mencionar que el procedimiento de cálculo de las proyecciones de las tasas de actividad se centra en estimar la tendencia general, haciendo abstracción de las variaciones estacionales que pueden producirse en los diferentes trimestres del año, y que afectan de manera distinta a los colectivos analizados. En circunstancias normales será esperable, por tanto, una mayor variabilidad alrededor de las cifras estimadas fruto de la mayor capacidad de la EPA desde 2005 para captar trabajos de pocas horas y en general un mayor grado de detalle de los distintos grados de relación de las personas en relación con la actividad.

Análisis de resultados

El propósito de este apartado es comparar la situación inicial y final de la actividad de la población de 16 a 64 años en las comunidades autónomas y en el total nacional durante el periodo de proyección (2006-2021). Para ello, se han considerado los valores de las tasas en el primer trimestre de 2006, último observado, y en el primer trimestre de 2021, último proyectado.

Hay que tener en cuenta, no obstante, que la proyección recoge una tendencia mientras que las observaciones directas reflejan movimientos estacionales y coyunturales. Ahora bien, en general, tales movimientos son poco apreciables en el caso de las tasas de actividad (se trata de una variable que varía lentamente en el tiempo), con algunas excepciones como, por ejemplo, la tasa de Illes Balears. En esta comunidad autónoma se observan fuertes variaciones en el indicador, derivadas de la estructura sectorial de la ocupación y de la elevada proporción de empleo extranjero, cuya movilidad es mayor que la del empleo nacional.

En el caso de esta comunidad, una forma correcta de comparar su situación inicial y final pasaría por suavizar las variaciones estacionales y coyunturales de los datos observados o bien por considerar, a efectos de la comparación, el primer dato proyectado en lugar del último observado. Se ha elegido la primera de las opciones, con lo cual para Illes Balears el punto de partida es el promedio de los cuatro últimos trimestres observados.

La comunidad autónoma con la tasa de actividad más alta (cuadro2), en el primer trimestre de 2006, fue Cataluña (76,15%, 4,66 puntos más que la tasa nacional). Le siguieron la Comunidad de Madrid (4,02 puntos más), la Comunidad Foral de Navarra (3,37 puntos), La Rioja (3,28 puntos) e Illes Balears (3,11 puntos). Por detrás de ellas, la Comunitat Valenciana, el País Vasco y Aragón cierran, por este orden, el grupo de comunidades con tasa de actividad superior a la nacional, con una diferencia que oscila entre 1,09 y 0,61 puntos.

Al final del periodo 2006-2021, son también estas comunidades las que mantienen una tasa de actividad por encima de la nacional (75,60%). La comunidad autónoma que presenta un crecimiento más elevado de la tasa de actividad, entre el primer trimestre de 2006 y el primero de 2021, es Illes Balears, con un incremento de 7,40 puntos. La Rioja presenta el menor, con un incremento de 2,35 puntos.

En las restantes comunidades (Canarias, la Región de Murcia, Galicia, Castilla y León, Castilla-La Mancha, Cantabria, Andalucía, Extremadura, Ceuta y Melilla y el Principado de Asturias) la tasa de actividad se encuentra, a principios de 2006, por debajo de la tasa nacional, oscilando entre el 70,53% de Canarias y el 64,68% del Principado de Asturias, con una diferencia entre 0,96 y 6,81 puntos. En los siguientes 15 años, las estimaciones obtenidas muestran una evolución favorable de la tasa de actividad en todas ellas, incrementando su valor entre 2,49 y 3,58 puntos.

No obstante, en ninguna de las comunidades de este grupo la tasa de actividad supera a la de España (75,60%) al final de este periodo. Por el contrario, estas diferencias se incrementan entre 0,53 y 1,62 puntos, respecto a las existentes en el primer trimestre de 2006. En el primer trimestre de 2021, esta diferencia es máxima en el Principado de Asturias (8,32 puntos menos que la tasa nacional) y mínima en Canarias (2,03 puntos menos).

Cuadro 2. Comparación de la tasa de actividad de la población de 16-64 años entre el primer trimestre de 2006 y el primero de 2021

	2006	2021
Cataluña	76,15	80,35
Madrid (Comunidad de)	75,51	79,66
Navarra (Comunidad Foral de)	74,86	79,94
Rioja (La)	74,77	77,12
Balears (Illes)	74,60*	82,00
Comunitat Valenciana	72,58	76,02
País Vasco	72,39	75,79
Aragón	72,10	76,11
Total Nacional EPA	71,49	75,60
Canarias	70,53	73,57
Murcia (Región de)	70,17	73,07
Galicia	69,59	72,08
Castilla y León	69,52	72,96
Castilla - La Mancha	69,35	72,59
Cantabria	69,29	72,54
Andalucía	66,88	69,97
Extremadura	65,94	68,82
Ceuta y Melilla	64,95	68,53
Asturias (Principado de)	64,68	67,28

*El dato corresponde al promedio de las tasas trimestrales de los tres últimos trimestres de 2005 y el primero de 2006

Otro aspecto interesante a tener en cuenta es **la convergencia entre comunidades**. La diferencia entre las tasas máxima (Cataluña) y mínima (Principado de Asturias) en el primer trimestre de 2006 era de 11,47 puntos. En el año 2021 esta diferencia se eleva a 14,72 puntos, en esta ocasión entre Illes Balears y el Principado de Asturias.

Comportamiento por sexo

Si se analiza la evolución de la tasa nacional de actividad de varones y mujeres de 16 a 64 años observamos tanto niveles como tendencias dispares, cuestión que se reproduce también en las comunidades autónomas.

*Varones: La comunidad autónoma con la tasa de varones más alta (cuadro 3), en el primer trimestre de 2006, fue Cataluña (85,57%, 3,25 puntos más que la tasa masculina nacional). Le siguieron Castilla-La Mancha (2,43 puntos más), La Rioja (2,06 puntos), la Comunitat Valenciana (1,90 puntos), la Comunidad Foral de Navarra (1,88 puntos), Illes Balears (1,74 puntos), la Comunidad de Madrid (1,51 puntos), Aragón (0,93 puntos), y la Región de Murcia (0,72 puntos). Entre ellas, la Región de Murcia y Castilla-La Mancha presentan, en dicho trimestre, una tasa de actividad para ambos sexos inferior a la tasa total nacional.

En cada una de estas comunidades la evolución de la tasa de actividad masculina en el periodo 2006-2021 recoge una subida que varía entre los 1,75 puntos de Castilla-La Mancha y los 3,82 puntos de la Comunidad de Madrid. A pesar de ello, en el primer trimestre de 2021, la Región de Murcia es la única comunidad de este grupo que no mantiene una tasa de actividad masculina (85,82%) por encima de la tasa masculina nacional (86,06%). En la Comunidad de Madrid y Aragón la tasa de actividad de los varones mantiene una diferencia con la tasa masculina nacional similar a la que ya existía en 2006. En las demás comunidades, esta diferencia disminuye entre los 0,20 puntos de Illes Balears y los 1,99 puntos de Castilla-La Mancha.

Cuadro 3. Comparación de la tasa de actividad de varones de 16-64 años entre el primer trimestre de 2006 y el primero de 2021

	2006	2021
Cataluña	85,57	88,50
Castilla - La Mancha	84,75	86,50
Rioja (La)	84,38	87,44
Comunitat Valenciana	84,22	87,08
Navarra (Comunidad Foral de)	84,20	86,35
Balears (Illes)	84,06*	87,60
Madrid (Comunidad de)	83,83	87,65
Aragón	83,25	87,06
Murcia (Región de)	83,04	85,82
Total Nacional EPA	82,32	86,06
País Vasco	82,17	84,76
Canarias	81,37	83,94
Castilla y León	80,91	83,84
Ceuta y Melilla	80,75	83,68
Andalucía	79,94	82,87
Cantabria	79,75	83,14
Extremadura	78,96	82,67
Galicia	77,44	81,01
Asturias (Principado de)	74,87	80,22

*El dato corresponde al promedio de las tasas trimestrales de los tres últimos trimestres de 2005 y el primero de 2006

El País Vasco, Canarias, Castilla y León, Ceuta y Melilla, Andalucía, Cantabria, Extremadura, Galicia y el Principado de Asturias presentan, en el primer trimestre de 2006, la tasa masculina por debajo de la tasa nacional de varones, con una diferencia entre 0,15 y 7,45 puntos. En cada una de estas comunidades la evolución de la tasa de actividad masculina en el periodo 2006-2021 recoge una subida que varía entre los 2,57 puntos de Canarias y los 5,35 puntos del Principado de Asturias.

En 2021, estas comunidades también mantienen su tasa masculina por debajo del indicador nacional. Entre el primer trimestre de 2006 y el primer trimestre de 2021, el Principado de Asturias es la única comunidad cuya tasa masculina recorta diferencia respecto a la tasa masculina nacional (1,6 puntos). Mientras que Extremadura prácticamente la mantiene, las demás comunidades incrementan esta diferencia (entre 0,17 y 1,17 puntos).

La diferencia entre las tasas de varones máxima y mínima en el primer trimestre de 2006 era de 10,70 puntos. En el año 2021 esta diferencia se recorta hasta 8,28 puntos, en ambos casos, entre Cataluña y el Principado de Asturias.

**Mujeres:* La tasa de actividad femenina de la población de 16 a 64 años, en el primer trimestre de 2006, presenta un nivel del 60,44% para el total de España, lo que supone 11,05 puntos porcentuales menos que la tasa nacional y 21,88 puntos menos que la tasa masculina.

Cuadro 4. Comparación de la tasa de actividad de mujeres de 16-64 años entre el primer trimestre de 2006 y el primero de 2021

	2006T1	2021T1
Madrid (Comunidad de)	67,37	72,16
Cataluña	66,47	70,07
Navarra (Comunidad Foral de)	65,06	70,09
Balears (Illes)	64,84*	71,77
Rioja (La)	64,43	68,00
País Vasco	62,50	66,42
Galicia	61,83	63,71
Comunitat Valenciana	60,61	64,33
Total Nacional EPA	60,44	65,11
Aragón	60,36	65,29
Canarias	59,34	61,88
Cantabria	58,70	63,83
Castilla y León	57,57	61,03
Murcia (Región de)	56,48	58,98
Asturias (Principado de)	54,68	57,00
Andalucía	53,58	57,73
Castilla - La Mancha	52,98	57,78
Extremadura	52,29	57,23
Ceuta y Melilla	48,88	54,52

*El dato corresponde al promedio de las tasas trimestrales de los tres últimos trimestres de 2005 y el primero de 2006

En el primer trimestre de 2006, la comunidad con la tasa de actividad femenina más alta (cuadro 4) es la Comunidad de Madrid (67,37%, 6,93 puntos más que la tasa femenina nacional). Cataluña, la Comunidad Foral de Navarra, Illes Balears, La Rioja, el País Vasco, Galicia y la Comunitat Valenciana presentan, en dicho

trimestre, una tasa de actividad femenina por encima de la nacional, con una diferencia entre 6,03 y 0,17 puntos.

Todas estas comunidades muestran un crecimiento de la tasa femenina superior a 1,88 puntos entre el primer trimestre de 2006 y el primero de 2021. El mayor incremento corresponde a Illes Balears (6,93 puntos) y el menor a Galicia (1,88 puntos). Sin embargo, al final del periodo 2006-2021, la Comunitat Valenciana (64,33%) y Galicia (63,71%) no mantienen su tasa femenina por encima del indicador nacional (65,11%).

Las restantes comunidades presentan una tasa de actividad femenina por debajo de la nacional en el primer trimestre de 2006. En el periodo 2006-2021 aumenta en todas ellas, oscilando los incrementos entre los 2,32 puntos del Principado de Asturias y los 5,64 de Ceuta y Melilla. Aragón además se incorpora en 2021 al grupo de comunidades cuya tasa de actividad femenina está por encima de la nacional.

La diferencia entre la tasa femenina máxima y la mínima es de 17,64 puntos en 2021, mientras que en 2006 era de 18,49 puntos (en ambos casos, entre la Comunidad de Madrid y las ciudades de Ceuta y Melilla).

Convergencia de las tasas por sexo

A nivel nacional, la tasa de actividad para ambos sexos es de un 75,60%, en el primer trimestre de 2021, lo que ha supuesto un incremento de 4,11 puntos respecto del primer trimestre de 2006. La tasa de actividad de los varones se sitúa en el 86,06% en 2021 (3,74 puntos más que en 2006) y la tasa de actividad femenina, en el 65,11% (4,67 puntos más que en 2006). La diferencia entre la tasa femenina y masculina es de 20,95 puntos en 2021, lo que significa que tan sólo se ha reducido 0,93 puntos respecto a 2006.

En cuanto a la diferencia entre el indicador masculino y femenino (cuadro 5) por comunidades autónomas, a lo largo del periodo 2006-2021, podemos observar que ha aumentado en el Principado de Asturias (3,03 puntos) y en Galicia (1,69 puntos). En la Región de Murcia y en Canarias, dicha diferencia prácticamente se mantiene en los mismos niveles. En las restantes comunidades se reduce, oscilando entre los 0,51 puntos de La Rioja y los 3,39 puntos de Illes Balears.

Cuadro 5. Diferencias entre tasas por sexo y comunidad autónoma

	<u>2006T1</u>	<u>2021T1</u>
Ceuta y Melilla	31,87	29,16
Castilla - La Mancha	31,77	28,72
Extremadura	26,67	25,44
Murcia (Región de)	26,56	26,84
Andalucía	26,36	25,14
Comunitat Valenciana	23,61	22,75
Castilla y León	23,34	22,81
Aragón	22,89	21,77
Canarias	22,03	22,06
Total Nacional EPA	21,88	20,95
Cantabria	21,05	19,31
Asturias (Principado de)	20,19	23,22
Rioja (La)	19,95	19,44
País Vasco	19,67	18,34
Balears (Illes)	19,22	15,83
Navarra (Comunidad Foral de)	19,14	16,26
Cataluña	19,10	18,43
Madrid (Comunidad de)	16,46	15,49
Galicia	15,61	17,30

A continuación aparecen, para el total nacional y para cada comunidad autónoma, las tablas con las tasas trimestrales de actividad proporcionadas por la EPA, para la población con edades entre 16 y 64 años, desde el primer trimestre de 1977 hasta el primero de 2006 y las tasas de actividad proyectadas, a partir de ellas, desde el segundo trimestre de 2006 hasta el primero de 2021 junto con sus respectivas representaciones gráficas. Finalmente, en el Anexo I, figuran las ecuaciones de los modelos exponenciales utilizados en cada uno de los ajustes.

Proyecciones de tasas de actividad

Total nacional

Tabla 1.1 Tasas de actividad por sexo y año/trimestre

(Continúa)

Año/trimestre	Ambos sexos	Varones	Mujeres	
1977	I	59,02	85,79	32,91
	II	58,62	85,50	32,38
	III	58,91	85,73	32,72
	IV	59,10	85,60	33,21
1978	I	58,96	85,31	33,19
	II	58,53	84,88	32,74
	III	58,64	85,12	32,71
	IV	58,56	84,74	32,91
1979	I	58,59	84,57	33,12
	II	58,10	84,07	32,62
	III	58,42	84,31	33,02
	IV	58,45	84,24	33,12
1980	I	58,35	83,93	33,21
	II	57,89	83,43	32,78
	III	57,82	83,34	32,71
	IV	57,83	83,16	32,90
1981	I	57,59	83,07	32,54
	II	57,30	82,70	32,30
	III	57,55	83,03	32,48
	IV	57,69	82,96	32,81
1982	I	57,64	82,93	32,72
	II	57,42	82,43	32,76
	III	57,78	82,38	33,51
	IV	57,97	82,39	33,87
1983	I	57,74	81,98	33,80
	II	57,54	81,64	33,73
	III	57,95	81,92	34,26
	IV	57,97	81,68	34,52
1984	I	57,74	81,32	34,40
	II	57,43	81,17	33,94
	III	57,64	81,26	34,24
	IV	57,79	81,24	34,57
1985	I	57,71	80,99	34,64
	II	57,32	80,52	34,31
	III	57,48	80,67	34,47
	IV	57,59	80,42	34,94
1986	I	57,63	80,57	34,86
	II	57,60	80,52	34,83
	III	57,82	80,55	35,24
	IV	58,13	80,57	35,83
1987	I	58,39	80,50	36,43
	II	59,22	79,92	38,64
	III	59,99	80,14	39,96
	IV	60,20	80,13	40,39

Total nacional

Tabla 1.1 Tasas de actividad por sexo y año/trimestre

(Continuación)

Año/trimestre	Ambos sexos	Varones	Mujeres	
1988	I	60,28	79,83	40,83
	II	60,14	79,71	40,68
	III	60,59	80,05	41,22
	IV	60,17	79,72	40,72
1989	I	60,17	79,44	40,98
	II	60,07	79,14	41,09
	III	60,47	79,60	41,43
	IV	60,55	79,57	41,61
1990	I	60,72	79,63	41,88
	II	60,66	79,34	42,04
	III	60,93	79,69	42,24
	IV	61,08	79,62	42,61
1991	I	60,82	79,22	42,48
	II	60,77	79,12	42,46
	III	61,27	79,38	43,21
	IV	61,12	78,97	43,31
1992	I	60,82	78,13	43,55
	II	60,88	78,10	43,69
	III	61,10	78,39	43,84
	IV	61,14	78,07	44,25
1993	I	60,93	77,71	44,18
	II	61,17	77,89	44,46
	III	61,63	78,16	45,11
	IV	61,76	77,92	45,61
1994	I	61,68	77,66	45,70
	II	61,81	77,43	46,19
	III	61,84	77,25	46,44
	IV	61,84	76,98	46,72
1995	I	61,83	76,81	46,85
	II	61,74	76,58	46,90
	III	62,14	76,92	47,35
	IV	62,10	76,72	47,48
1996	I	62,20	76,89	47,51
	II	62,34	76,94	47,73
	III	62,95	77,45	48,43
	IV	63,00	77,36	48,61
1997	I	62,92	77,17	48,64
	II	63,12	77,28	48,93
	III	63,53	77,58	49,44
	IV	63,70	77,69	49,68
1998	I	63,54	77,64	49,38
	II	63,72	77,86	49,54
	III	64,40	78,65	50,10
	IV	64,39	78,49	50,24

Total nacional

Tabla 1.1 Tasas de actividad por sexo y año/trimestre

(Conclusión)

Año/trimestre	Ambos sexos	Varones	Mujeres	
1999	I	64,23	78,28	50,13
	II	64,39	78,27	50,46
	III	65,11	79,10	51,06
	IV	65,48	78,96	51,95
2000	I	65,73	79,06	52,34
	II	66,09	79,46	52,64
	III	66,75	80,35	53,07
	IV	66,89	80,27	53,41
2001	I	65,16	78,89	51,32
	II	65,36	79,33	51,28
	III	66,00	79,99	51,90
	IV	66,23	79,91	52,43
2002	I	66,57	79,95	53,08
	II	67,06	80,20	53,79
	III	67,66	80,94	54,25
	IV	67,69	80,64	54,61
2003	I	68,02	80,72	55,17
	II	68,45	81,07	55,69
	III	69,07	81,68	56,29
	IV	69,22	81,48	56,80
2004	I	69,18	81,23	56,96
	II	69,55	81,44	57,50
	III	70,01	82,05	57,79
	IV	70,18	81,74	58,42
2005	I	70,25	81,82	58,48
	II	70,81	82,16	59,26
	III	70,86	82,52	58,99
	IV	71,17	82,32	59,81
2006	I	71,49	82,32	60,44

Total nacional

Tabla 1.2 Tasas de actividad proyectadas por sexo y año/trimestre

(Continúa)

Año/trimestre		Ambos sexos	Varones	Mujeres
2006	II	71,67	82,43	60,41
	III	71,90	82,55	60,68
	IV	72,12	82,65	60,95
2007	I	72,34	82,76	61,19
	II	72,54	82,86	61,43
	III	72,73	82,97	61,65
	IV	72,92	83,06	61,86
2008	I	73,09	83,16	62,06
	II	73,26	83,26	62,25
	III	73,41	83,35	62,43
	IV	73,56	83,44	62,60
2009	I	73,70	83,53	62,75
	II	73,83	83,61	62,90
	III	73,95	83,70	63,04
	IV	74,07	83,78	63,18
2010	I	74,18	83,86	63,30
	II	74,28	83,94	63,42
	III	74,37	84,01	63,53
	IV	74,46	84,09	63,63
2011	I	74,55	84,16	63,73
	II	74,62	84,23	63,82
	III	74,70	84,30	63,91
	IV	74,77	84,37	63,99
2012	I	74,83	84,44	64,07
	II	74,89	84,51	64,14
	III	74,94	84,57	64,21
	IV	74,99	84,63	64,27
2013	I	75,04	84,69	64,33
	II	75,09	84,75	64,38
	III	75,13	84,81	64,44
	IV	75,16	84,87	64,48
2014	I	75,20	84,92	64,53
	II	75,23	84,98	64,57
	III	75,26	85,03	64,61
	IV	75,29	85,08	64,65
2015	I	75,32	85,13	64,69
	II	75,34	85,18	64,72
	III	75,37	85,23	64,75
	IV	75,39	85,28	64,78
2016	I	75,41	85,32	64,81
	II	75,42	85,37	64,83
	III	75,44	85,41	64,86
	IV	75,46	85,46	64,88

Total nacional

**Tabla 1.2 Tasas de actividad proyectadas
por sexo y año/trimestre**

(conclusión)

Año/trimestre		Ambos sexos	Varones	Mujeres
2017	I	75,47	85,50	64,90
	II	75,48	85,54	64,92
	III	75,50	85,58	64,94
	IV	75,51	85,62	64,96
2018	I	75,52	85,66	64,97
	II	75,53	85,70	64,99
	III	75,54	85,73	65,00
	IV	75,55	85,77	65,02
2019	I	75,55	85,81	65,03
	II	75,56	85,84	65,04
	III	75,57	85,87	65,05
	IV	75,57	85,91	65,06
2020	I	75,58	85,94	65,07
	II	75,58	85,97	65,08
	III	75,59	86,00	65,09
	IV	75,59	86,03	65,10
2021	I	75,60	86,06	65,11

Total nacional

Gráfico 1.1
Tasas de actividad. Año/Trimestre. Ambos sexos



Gráfico 1.2
Tasas de actividad. Año/Trimestre. Varones



Gráfico 1.3
Tasas de actividad. Año/Trimestre. Mujeres

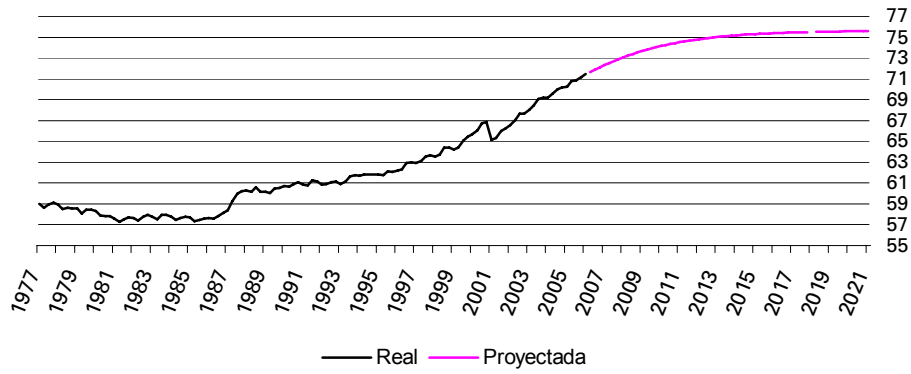

Andalucía

Tabla 2.1 Tasas de actividad por sexo y año/trimestre

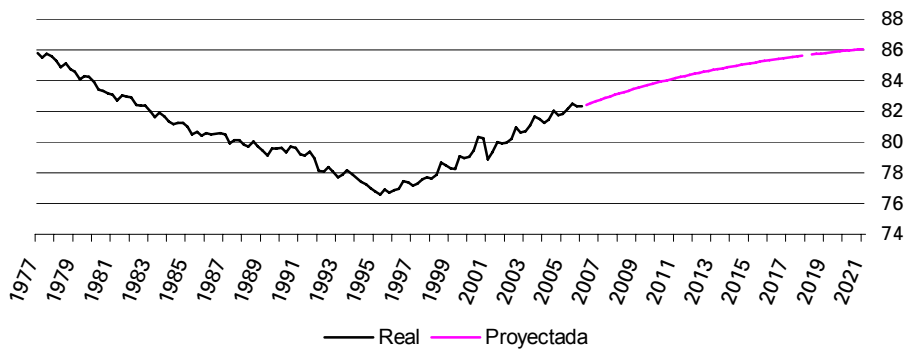
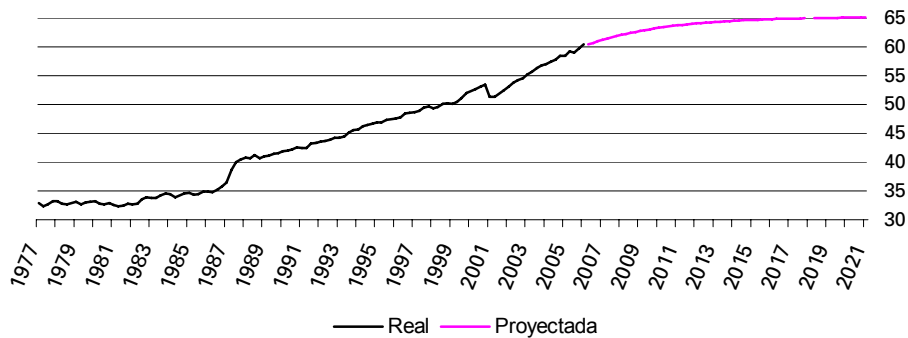
(Continúa)

Año/trimestre	Ambos sexos	Varones	Mujeres	
1977	I	54,92	84,03	26,38
	II	53,29	83,54	23,63
	III	53,11	83,35	23,43
	IV	53,80	83,54	24,60
1978	I	54,26	83,62	25,41
	II	52,87	82,87	23,37
	III	53,09	83,21	23,46
	IV	53,03	82,86	23,67
1979	I	54,22	82,95	25,92
	II	52,64	81,87	23,84
	III	52,85	82,23	23,89
	IV	53,07	82,12	24,42
1980	I	52,97	81,70	24,61
	II	52,06	81,27	23,21
	III	52,12	80,80	23,79
	IV	52,39	81,15	23,96
1981	I	52,63	81,46	24,16
	II	51,57	80,92	22,57
	III	51,69	80,96	22,74
	IV	52,02	81,07	23,28
1982	I	52,07	80,97	23,45
	II	51,89	80,94	23,10
	III	51,73	80,23	23,47
	IV	52,11	80,31	24,13
1983	I	52,43	80,28	24,78
	II	51,80	80,11	23,68
	III	52,42	80,08	24,94
	IV	52,53	79,85	25,38
1984	I	52,36	78,86	26,01
	II	51,74	78,59	25,03
	III	51,84	78,91	24,90
	IV	51,87	78,92	24,94
1985	I	53,17	79,33	27,11
	II	51,92	78,80	25,14
	III	52,25	79,10	25,49
	IV	52,59	78,84	26,42
1986	I	53,12	78,88	27,43
	II	52,63	78,84	26,49
	III	52,62	78,88	26,42
	IV	53,31	79,40	27,29
1987	I	54,06	79,60	28,56
	II	55,53	79,07	32,03
	III	56,47	79,72	33,27
	IV	56,49	79,51	33,52

Andalucía

Tabla 2.1 Tasas de actividad por sexo y año/trimestre

(Continuación)

Año/trimestre	Ambos sexos	Varones	Mujeres	
1988	I	57,23	79,08	35,42
	II	56,82	79,04	34,63
	III	57,43	79,45	35,46
	IV	57,03	78,71	35,40
1989	I	57,35	78,35	36,40
	II	56,72	77,83	35,65
	III	56,77	78,40	35,17
	IV	56,78	78,14	35,46
1990	I	57,58	78,23	36,97
	II	57,20	77,88	36,56
	III	57,03	78,17	35,93
	IV	57,65	78,34	37,00
1991	I	57,85	77,75	38,00
	II	57,29	77,54	37,08
	III	57,25	77,96	36,58
	IV	57,02	77,67	36,41
1992	I	57,29	76,30	38,31
	II	57,33	75,99	38,71
	III	57,30	76,15	38,50
	IV	57,06	75,16	39,00
1993	I	56,90	75,19	38,65
	II	57,25	75,35	39,19
	III	57,25	75,40	39,13
	IV	57,58	75,48	39,71
1994	I	58,15	75,80	40,52
	II	58,32	75,74	40,93
	III	57,77	75,15	40,41
	IV	58,08	74,82	41,35
1995	I	58,52	74,90	42,16
	II	58,63	74,78	42,49
	III	58,78	75,17	42,40
	IV	58,14	74,31	41,97
1996	I	58,66	74,60	42,72
	II	59,32	74,88	43,76
	III	59,64	75,26	44,00
	IV	59,66	74,97	44,32
1997	I	60,08	75,05	45,08
	II	59,71	74,71	44,68
	III	59,84	74,90	44,74
	IV	60,38	74,95	45,78
1998	I	59,91	74,98	44,79
	II	60,03	75,87	44,15
	III	60,83	76,44	45,18
	IV	60,81	76,53	45,06

Andalucía

Tabla 2.1 Tasas de actividad por sexo y año/trimestre

(Conclusión)

Año/trimestre	Ambos sexos	Varones	Mujeres	
1999	I	60,82	76,11	45,48
	II	60,50	75,86	45,09
	III	61,47	76,57	46,34
	IV	62,10	76,35	47,82
2000	I	62,30	76,54	48,02
	II	62,30	76,62	47,93
	III	62,27	77,14	47,35
	IV	61,82	77,06	46,50
2001	I	60,90	75,94	45,79
	II	59,75	75,06	44,36
	III	59,84	75,74	43,85
	IV	61,64	76,81	46,38
2002	I	62,46	77,08	47,75
	II	63,33	77,82	48,75
	III	63,02	78,19	47,75
	IV	63,40	78,09	48,61
2003	I	63,48	77,69	49,17
	II	63,63	78,11	49,03
	III	63,97	78,44	49,38
	IV	64,55	78,44	50,53
2004	I	64,25	78,53	49,83
	II	64,46	78,48	50,28
	III	65,08	79,65	50,35
	IV	65,45	79,32	51,40
2005	I	64,79	78,29	51,12
	II	65,27	78,79	51,55
	III	65,46	79,73	50,96
	IV	66,47	80,32	52,38
2006	I	66,88	79,94	53,58

Andalucía

**Tabla 2.2 Tasas de actividad proyectadas
por sexo y año/trimestre**

(Continúa)

Año/trimestre		Ambos sexos	Varones	Mujeres
2006	II	66,76	80,17	52,79
	III	66,96	80,31	52,98
	IV	67,15	80,44	53,17
2007	I	67,34	80,56	53,36
	II	67,51	80,68	53,54
	III	67,67	80,79	53,71
	IV	67,83	80,90	53,88
2008	I	67,97	81,01	54,04
	II	68,11	81,11	54,19
	III	68,24	81,21	54,35
	IV	68,36	81,30	54,49
2009	I	68,48	81,39	54,63
	II	68,59	81,47	54,77
	III	68,69	81,55	54,90
	IV	68,78	81,62	55,03
2010	I	68,87	81,70	55,16
	II	68,95	81,76	55,27
	III	69,03	81,83	55,39
	IV	69,10	81,89	55,50
2011	I	69,16	81,95	55,61
	II	69,23	82,00	55,71
	III	69,28	82,06	55,81
	IV	69,34	82,11	55,91
2012	I	69,39	82,15	56,00
	II	69,43	82,20	56,09
	III	69,48	82,24	56,17
	IV	69,52	82,28	56,25
2013	I	69,55	82,32	56,33
	II	69,59	82,36	56,41
	III	69,62	82,39	56,48
	IV	69,65	82,42	56,55
2014	I	69,68	82,45	56,62
	II	69,70	82,48	56,69
	III	69,72	82,51	56,75
	IV	69,75	82,54	56,81
2015	I	69,77	82,56	56,87
	II	69,78	82,58	56,92
	III	69,80	82,61	56,97
	IV	69,82	82,63	57,03
2016	I	69,83	82,65	57,08
	II	69,85	82,67	57,12
	III	69,86	82,68	57,17
	IV	69,87	82,70	57,21

Andalucía

**Tabla 2.2 Tasas de actividad proyectadas
por sexo y año/trimestre**

(Conclusión)

Año/trimestre		Ambos sexos	Varones	Mujeres
2017	I	69,88	82,71	57,25
	II	69,89	82,73	57,29
	III	69,90	82,74	57,33
	IV	69,91	82,76	57,37
2018	I	69,92	82,77	57,40
	II	69,92	82,78	57,44
	III	69,93	82,79	57,47
	IV	69,93	82,80	57,50
2019	I	69,94	82,81	57,53
	II	69,95	82,82	57,56
	III	69,95	82,83	57,59
	IV	69,96	82,84	57,61
2020	I	69,96	82,85	57,64
	II	69,96	82,85	57,66
	III	69,97	82,86	57,69
	IV	69,97	82,87	57,71
2021	I	69,97	82,87	57,73

Andalucía

Gráfico 2.1
Tasas de actividad. Año/Trimestre. Ambos sexos



Gráfico 2.2
Tasas de actividad. Año/Trimestre. Varones



Gráfico 2.3
Tasas de actividad. Año/Trimestre. Mujeres

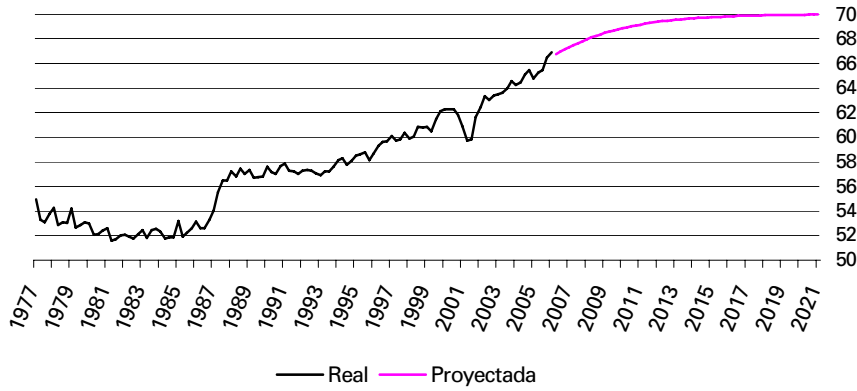

Aragón

Tabla 3.1 Tasas de actividad por sexo y año/trimestre

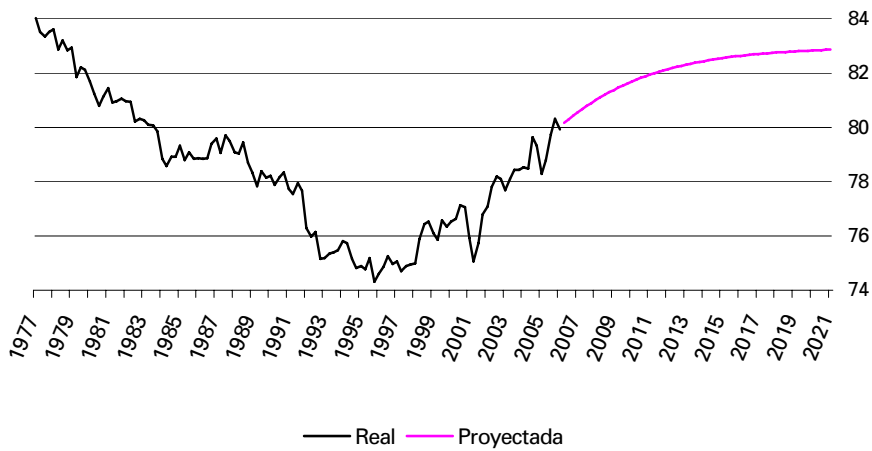
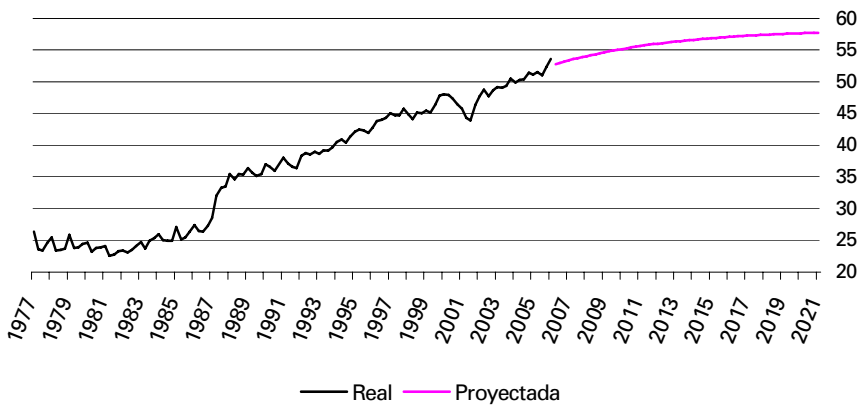
(Continúa)

Año/trimestre	Ambos sexos	Varones	Mujeres	
1977	I	58,77	87,11	30,48
	II	58,57	86,20	30,97
	III	59,24	86,88	31,60
	IV	60,06	87,24	32,87
1978	I	58,71	86,52	30,86
	II	58,41	86,29	30,48
	III	58,37	85,81	30,87
	IV	58,74	85,99	31,42
1979	I	58,32	85,16	31,38
	II	58,50	84,83	32,05
	III	59,19	85,64	32,62
	IV	59,15	85,75	32,41
1980	I	58,51	85,61	31,24
	II	57,76	84,63	30,71
	III	58,20	86,06	30,13
	IV	57,91	85,66	29,94
1981	I	57,09	84,51	29,50
	II	57,32	84,42	30,02
	III	58,01	85,51	30,29
	IV	57,77	84,38	30,94
1982	I	56,85	84,07	29,38
	II	56,85	83,28	30,18
	III	57,82	84,24	31,14
	IV	58,59	84,07	32,84
1983	I	57,85	83,56	31,84
	II	58,45	83,51	33,09
	III	58,42	83,25	33,27
	IV	58,96	84,12	33,47
1984	I	57,55	82,66	32,09
	II	57,15	82,78	31,17
	III	57,21	82,88	31,16
	IV	57,43	82,64	31,84
1985	I	56,53	81,75	30,90
	II	57,04	81,88	31,79
	III	57,38	81,71	32,65
	IV	57,69	81,83	33,13
1986	I	57,59	81,01	33,75
	II	58,64	81,95	34,91
	III	58,64	81,84	35,02
	IV	58,77	81,58	35,54
1987	I	58,10	80,96	34,81
	II	59,17	80,52	37,40
	III	59,91	81,27	38,12
	IV	60,08	80,83	38,91

Aragón

Tabla 3.1 Tasas de actividad por sexo y año/trimestre

(Continuación)

Año/trimestre	Ambos sexos	Varones	Mujeres	
1988	I	60,72	81,51	39,51
	II	60,19	81,06	38,90
	III	60,84	81,77	39,47
	IV	59,87	81,10	38,20
1989	I	59,65	80,89	37,97
	II	59,20	80,04	37,90
	III	60,99	80,75	40,80
	IV	61,68	81,13	41,81
1990	I	61,94	81,04	42,42
	II	60,86	80,97	40,31
	III	61,92	81,63	41,78
	IV	61,78	81,07	42,05
1991	I	61,28	80,20	41,93
	II	61,17	79,43	42,49
	III	61,61	80,13	42,66
	IV	61,48	79,30	43,24
1992	I	61,66	79,10	43,82
	II	61,27	79,42	42,69
	III	62,68	80,49	44,46
	IV	62,78	80,85	44,28
1993	I	62,69	80,46	44,50
	II	62,91	80,11	45,29
	III	64,03	81,08	46,57
	IV	63,88	79,90	47,47
1994	I	63,77	79,46	47,69
	II	63,47	78,67	47,90
	III	64,51	80,00	48,64
	IV	63,74	79,20	47,91
1995	I	63,46	78,81	47,73
	II	63,13	78,36	47,52
	III	63,68	79,70	47,27
	IV	63,22	79,29	46,77
1996	I	63,49	79,03	47,55
	II	63,22	79,35	46,65
	III	63,44	79,51	46,92
	IV	63,13	79,00	46,78
1997	I	63,63	79,28	47,49
	II	63,96	79,71	47,71
	III	65,11	80,44	49,29
	IV	64,46	79,59	48,84
1998	I	64,63	79,33	49,46
	II	64,96	79,13	50,33
	III	65,13	79,33	50,45
	IV	65,42	79,60	50,75

Aragón

Tabla 3.1 Tasas de actividad por sexo y año/trimestre

(Conclusión)

Año/trimestre	Ambos sexos	Varones	Mujeres	
1999	I	65,33	80,65	49,49
	II	64,52	80,16	48,33
	III	65,60	82,06	48,55
	IV	65,74	81,88	49,01
2000	I	66,09	81,63	49,98
	II	66,50	81,51	50,93
	III	67,39	82,30	51,92
	IV	67,31	82,17	51,86
2001	I	65,22	79,94	49,92
	II	65,76	80,82	50,08
	III	66,90	81,58	51,61
	IV	65,86	80,65	50,45
2002	I	65,61	80,87	49,73
	II	66,24	81,11	50,77
	III	67,24	81,94	51,92
	IV	68,20	82,84	52,94
2003	I	68,52	82,29	54,15
	II	69,32	82,82	55,24
	III	69,34	83,16	54,92
	IV	69,59	81,76	56,88
2004	I	70,48	82,66	57,76
	II	70,30	82,42	57,62
	III	71,21	83,59	58,26
	IV	70,92	83,21	58,04
2005	I	72,82	84,42	60,66
	II	73,74	85,30	61,62
	III	73,98	85,77	61,58
	IV	72,77	84,36	60,58
2006	I	72,10	83,25	60,36

Aragón

Tabla 3.2 Tasas de actividad proyectadas por sexo y año/trimestre

(Continúa)

Año/trimestre	Ambos sexos	Varones	Mujeres	
2006	II	73,43	84,71	60,87
	III	73,68	84,85	61,25
	IV	73,90	84,98	61,60
2007	I	74,11	85,11	61,93
	II	74,30	85,23	62,23
	III	74,47	85,34	62,51
	IV	74,63	85,45	62,77
2008	I	74,78	85,55	63,01
	II	74,91	85,65	63,23
	III	75,03	85,74	63,43
	IV	75,14	85,83	63,61
2009	I	75,24	85,91	63,77
	II	75,33	85,99	63,92
	III	75,41	86,06	64,06
	IV	75,48	86,13	64,18
2010	I	75,55	86,19	64,29
	II	75,60	86,25	64,40
	III	75,66	86,31	64,49
	IV	75,71	86,36	64,57
2011	I	75,75	86,41	64,64
	II	75,79	86,46	64,71
	III	75,82	86,51	64,77
	IV	75,85	86,55	64,82
2012	I	75,88	86,58	64,87
	II	75,90	86,62	64,92
	III	75,93	86,65	64,96
	IV	75,95	86,68	64,99
2013	I	75,96	86,71	65,02
	II	75,98	86,74	65,05
	III	75,99	86,76	65,08
	IV	76,01	86,79	65,10
2014	I	76,02	86,81	65,12
	II	76,03	86,83	65,14
	III	76,04	86,85	65,16
	IV	76,05	86,87	65,17
2015	I	76,05	86,88	65,19
	II	76,06	86,90	65,20
	III	76,07	86,91	65,21
	IV	76,07	86,93	65,22
2016	I	76,08	86,94	65,23
	II	76,08	86,95	65,23
	III	76,08	86,96	65,24
	IV	76,09	86,97	65,25

Aragón

**Tabla 3.2 Tasas de actividad proyectadas
por sexo y año/trimestre**

(Conclusión)

Año/trimestre	Ambos sexos	Varones	Mujeres	
2017	I	76,09	86,98	65,25
	II	76,09	86,99	65,26
	III	76,09	86,99	65,26
	IV	76,10	87,00	65,27
2018	I	76,10	87,01	65,27
	II	76,10	87,02	65,27
	III	76,10	87,02	65,28
	IV	76,10	87,03	65,28
2019	I	76,10	87,03	65,28
	II	76,11	87,04	65,28
	III	76,11	87,04	65,28
	IV	76,11	87,04	65,29
2020	I	76,11	87,05	65,29
	II	76,11	87,05	65,29
	III	76,11	87,05	65,29
	IV	76,11	87,06	65,29
2021	I	76,11	87,06	65,29

Aragón

Gráfico 3.1
Tasas de actividad. Año/Trimestre. Ambos sexos



Gráfico 3.2
Tasas de actividad. Año/Trimestre. Varones



Gráfico 3.3
Tasas de actividad. Año/Trimestre. Mujeres

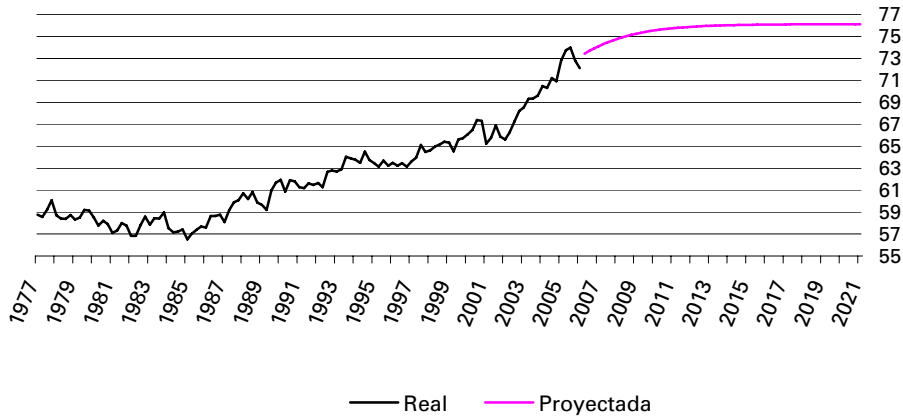

Asturias (Principado de)

Tabla 4.1 Tasas de actividad por sexo y año/trimestre

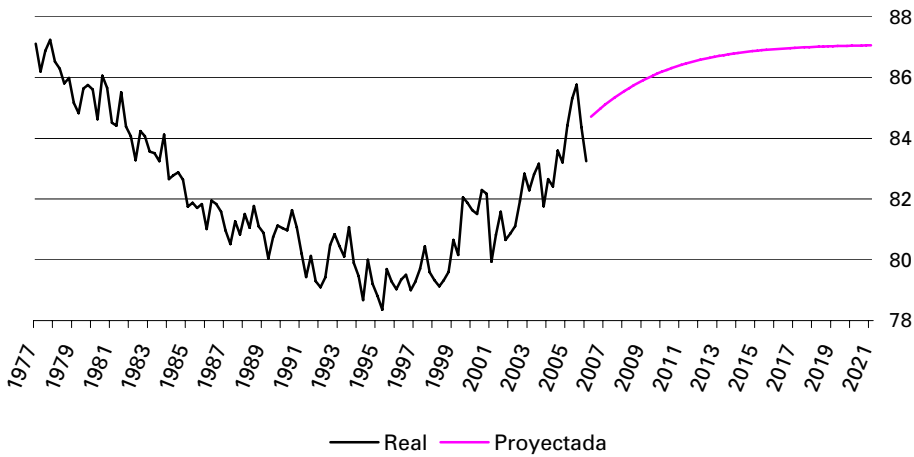
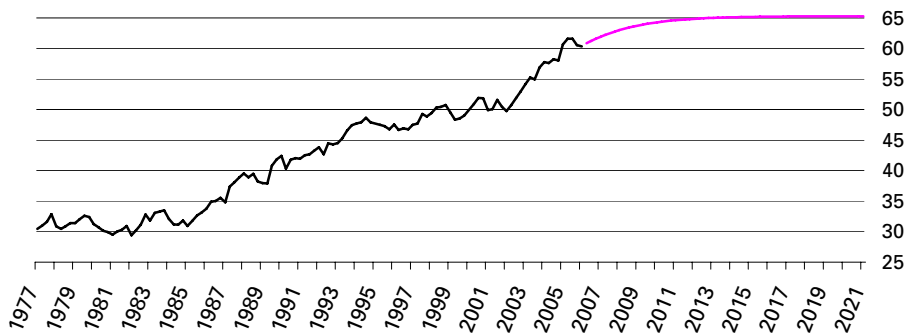
(Continúa)

Año/trimestre	Ambos sexos	Varones	Mujeres	
1977	I	58,53	82,36	35,31
	II	57,89	81,39	35,00
	III	58,70	82,13	35,85
	IV	58,02	81,50	35,11
1978	I	58,09	80,97	35,76
	II	58,43	80,48	36,87
	III	58,87	80,20	38,02
	IV	59,06	80,31	38,27
1979	I	59,15	80,39	38,37
	II	58,71	80,34	37,52
	III	58,49	80,34	37,09
	IV	59,06	80,47	38,08
1980	I	58,68	81,14	36,66
	II	57,74	80,56	35,36
	III	57,87	80,81	35,37
	IV	58,14	80,49	36,20
1981	I	58,37	80,57	36,56
	II	57,71	79,88	35,94
	III	58,08	80,12	36,43
	IV	57,88	80,18	35,96
1982	I	57,61	80,45	35,15
	II	57,20	79,19	35,58
	III	57,23	79,10	35,73
	IV	56,95	78,95	35,30
1983	I	56,61	78,61	34,97
	II	56,19	78,40	34,34
	III	56,91	79,07	35,10
	IV	56,37	78,34	34,76
1984	I	55,96	77,72	34,55
	II	55,49	77,74	33,59
	III	56,34	78,00	35,03
	IV	56,39	77,56	35,55
1985	I	57,20	79,03	35,71
	II	57,42	78,78	36,40
	III	58,28	78,33	38,54
	IV	57,38	77,25	37,83
1986	I	56,78	76,83	37,04
	II	56,94	76,70	37,47
	III	57,03	75,81	38,55
	IV	57,96	76,41	39,81
1987	I	59,59	77,49	41,97
	II	58,56	75,58	41,80
	III	60,22	77,08	43,61
	IV	60,26	76,25	44,53

Asturias (Principado de)

Tabla 4.1 Tasas de actividad por sexo y año/trimestre

(Continuación)

Año/trimestre	Ambos sexos	Varones	Mujeres	
1988	I	59,60	76,52	42,95
	II	59,35	76,58	42,39
	III	60,03	77,27	43,06
	IV	58,70	76,24	41,45
1989	I	58,63	74,89	42,63
	II	58,44	74,76	42,39
	III	58,45	74,62	42,54
	IV	58,59	74,50	42,95
1990	I	59,00	74,26	43,99
	II	59,32	74,04	44,84
	III	59,29	73,89	44,93
	IV	59,20	75,03	43,64
1991	I	58,39	74,83	42,23
	II	57,30	73,91	40,97
	III	57,07	74,14	40,30
	IV	56,58	73,11	40,34
1992	I	56,40	72,83	40,25
	II	57,09	73,05	41,40
	III	57,02	72,58	41,72
	IV	56,99	72,33	41,91
1993	I	57,39	72,28	42,75
	II	57,51	72,26	43,00
	III	56,97	71,79	42,40
	IV	56,65	70,77	42,77
1994	I	57,05	70,97	43,37
	II	57,05	71,19	43,15
	III	56,92	71,48	42,62
	IV	57,49	71,72	43,51
1995	I	56,12	70,23	42,26
	II	56,34	70,68	42,24
	III	56,40	70,96	42,10
	IV	56,34	70,25	42,69
1996	I	56,36	69,70	43,25
	II	56,56	70,88	42,49
	III	57,82	71,89	43,98
	IV	57,34	71,86	43,05
1997	I	56,59	70,66	42,75
	II	55,96	69,58	42,57
	III	56,10	69,99	42,43
	IV	56,28	70,27	42,53
1998	I	55,62	69,14	42,33
	II	55,39	68,73	42,27
	III	56,76	70,06	43,68
	IV	56,32	69,41	43,45

Asturias (Principado de)

**Tabla 4.1 Tasas de actividad por sexo
y año/trimestre**

(Conclusión)

Año/trimestre	Ambos sexos	Varones	Mujeres	
1999	I	57,05	70,41	43,90
	II	57,21	69,32	45,31
	III	58,50	70,35	46,84
	IV	58,56	70,68	46,65
2000	I	59,31	71,88	46,95
	II	59,33	72,19	46,69
	III	59,20	72,66	45,97
	IV	59,40	73,14	45,89
2001	I	54,63	68,62	40,88
	II	55,35	69,41	41,52
	III	56,23	69,30	43,38
	IV	55,07	68,06	42,30
2002	I	56,64	69,82	43,70
	II	57,57	70,67	44,70
	III	58,17	71,52	45,05
	IV	58,78	71,45	46,33
2003	I	59,06	70,86	47,46
	II	59,47	71,29	47,83
	III	61,89	73,43	50,52
	IV	61,81	73,27	50,54
2004	I	61,52	72,54	50,66
	II	60,62	72,45	48,98
	III	60,77	72,62	49,10
	IV	60,10	71,30	49,08
2005	I	62,66	74,41	51,11
	II	62,54	74,35	50,92
	III	62,72	73,48	52,13
	IV	63,78	74,98	52,78
2006	I	64,68	74,87	54,68

Asturias (Principado de)

**Tabla 4.2 Tasas de actividad proyectadas
por sexo y año/trimestre**

(Continúa)

Año/trimestre		Ambos sexos	Varones	Mujeres
2006	II	64,39	75,15	53,55
	III	64,59	75,42	53,88
	IV	64,78	75,67	54,20
2007	I	64,96	75,93	54,48
	II	65,12	76,17	54,74
	III	65,28	76,40	54,98
	IV	65,43	76,62	55,19
2008	I	65,57	76,84	55,38
	II	65,70	77,04	55,56
	III	65,82	77,23	55,71
	IV	65,94	77,42	55,85
2009	I	66,04	77,59	55,98
	II	66,14	77,76	56,09
	III	66,23	77,92	56,19
	IV	66,31	78,07	56,28
2010	I	66,39	78,21	56,36
	II	66,46	78,35	56,43
	III	66,53	78,47	56,50
	IV	66,59	78,59	56,55
2011	I	66,65	78,71	56,60
	II	66,70	78,81	56,65
	III	66,75	78,91	56,69
	IV	66,80	79,00	56,72
2012	I	66,84	79,09	56,76
	II	66,88	79,17	56,78
	III	66,91	79,25	56,81
	IV	66,94	79,32	56,83
2013	I	66,97	79,39	56,85
	II	67,00	79,45	56,87
	III	67,02	79,51	56,88
	IV	67,05	79,57	56,90
2014	I	67,07	79,62	56,91
	II	67,09	79,66	56,92
	III	67,10	79,71	56,93
	IV	67,12	79,75	56,94
2015	I	67,14	79,79	56,94
	II	67,15	79,83	56,95
	III	67,16	79,86	56,96
	IV	67,17	79,89	56,96
2016	I	67,18	79,92	56,97
	II	67,19	79,95	56,97
	III	67,20	79,97	56,97
	IV	67,21	80,00	56,98

Asturias (Principado de)

**Tabla 4.2 Tasas de actividad proyectadas
por sexo y año/trimestre**

		(Conclusión)		
Año/trimestre		Ambos sexos	Varones	Mujeres
2017	I	67,22	80,02	56,98
	II	67,23	80,04	56,98
	III	67,23	80,06	56,98
	IV	67,24	80,08	56,99
2018	I	67,24	80,09	56,99
	II	67,25	80,11	56,99
	III	67,25	80,12	56,99
	IV	67,26	80,13	56,99
2019	I	67,26	80,15	56,99
	II	67,26	80,16	56,99
	III	67,27	80,17	56,99
	IV	67,27	80,18	56,99
2020	I	67,27	80,19	57,00
	II	67,27	80,20	57,00
	III	67,28	80,20	57,00
	IV	67,28	80,21	57,00
2021	I	67,28	80,22	57,00

Asturias (Principado de)

Gráfico 4.1
Tasas de actividad. Año/Trimestre. Ambos sexos



Gráfico 4.2
Tasas de actividad. Año/Trimestre. Varones



Gráfico 4.3
Tasas de actividad. Año/Trimestre. Mujeres

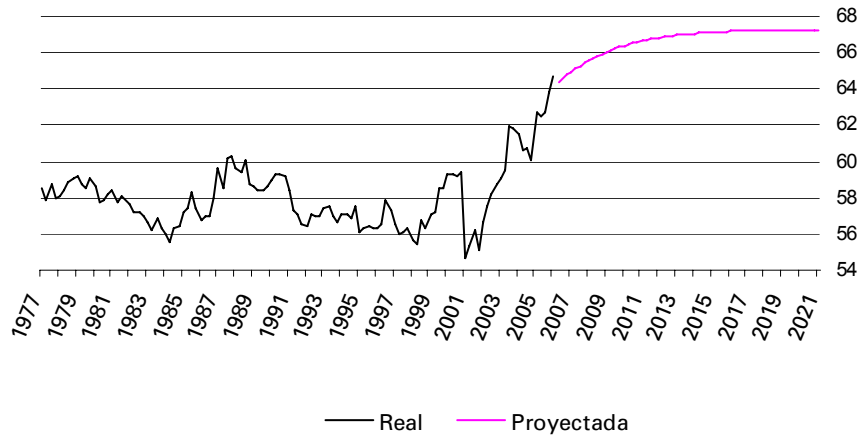

Balears (Illes)

Tabla 5.1 Tasas de actividad por sexo y año/trimestre

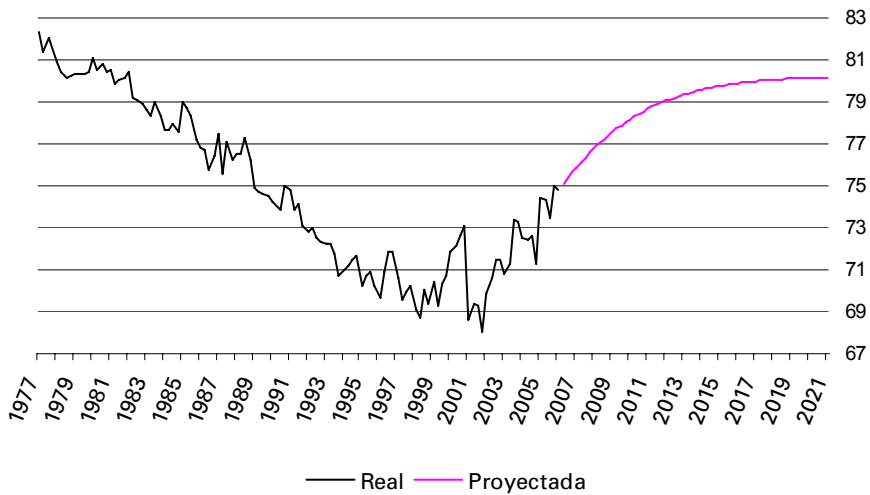
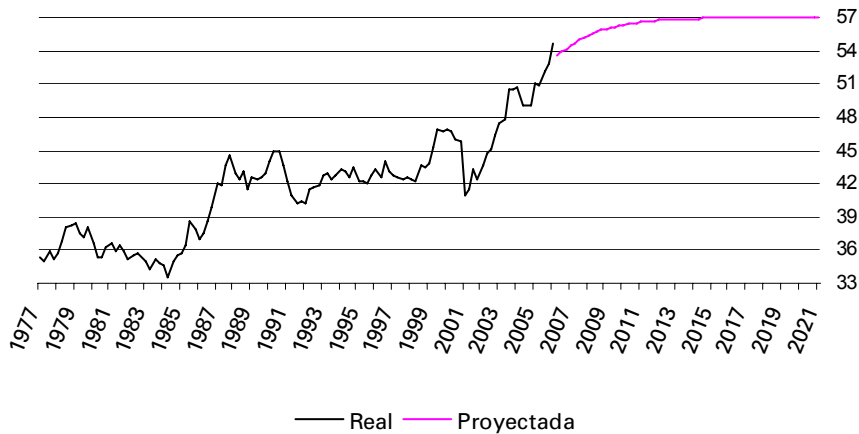
(Continúa)

Año/trimestre	Ambos sexos	Varones	Mujeres	
1977	I	62,61	87,15	38,31
	II	63,40	86,57	40,44
	III	63,77	86,55	41,18
	IV	62,36	84,51	40,39
1978	I	61,65	84,55	38,92
	II	61,07	83,92	38,38
	III	62,01	85,80	38,39
	IV	61,15	85,74	36,72
1979	I	61,81	86,39	37,36
	II	62,19	87,35	37,17
	III	63,15	87,81	38,61
	IV	62,55	87,06	38,16
1980	I	62,38	87,59	37,30
	II	61,45	85,33	37,67
	III	61,85	86,12	37,68
	IV	60,72	84,95	36,58
1981	I	59,52	84,11	35,08
	II	59,82	84,17	35,62
	III	59,77	83,73	35,97
	IV	60,10	85,28	35,09
1982	I	59,01	84,35	33,82
	II	59,67	83,74	35,75
	III	60,20	83,34	37,22
	IV	60,57	82,75	38,55
1983	I	61,35	83,36	39,50
	II	61,84	83,77	40,07
	III	63,38	85,09	41,83
	IV	63,12	84,54	41,86
1984	I	62,84	84,29	41,57
	II	62,77	83,24	42,48
	III	62,95	82,83	43,25
	IV	61,22	81,72	40,90
1985	I	60,94	82,29	39,79
	II	60,92	82,75	39,29
	III	61,04	82,67	39,62
	IV	60,08	82,60	37,78
1986	I	59,35	81,17	37,75
	II	59,61	81,29	38,16
	III	61,15	82,14	40,37
	IV	61,70	83,30	40,31
1987	I	61,60	83,82	39,59
	II	62,23	81,76	42,87
	III	62,78	82,07	43,65
	IV	62,43	81,90	43,10

Balears (Illes)

Tabla 5.1 Tasas de actividad por sexo y año/trimestre

(Continuación)

Año/trimestre	Ambos sexos	Varones	Mujeres	
1988	I	61,66	81,01	42,45
	II	64,93	83,00	46,95
	III	67,25	84,06	50,50
	IV	66,21	82,94	49,53
1989	I	67,10	84,12	50,12
	II	66,83	83,34	50,34
	III	68,32	83,86	52,80
	IV	66,74	84,78	48,69
1990	I	65,72	82,73	48,72
	II	64,76	81,42	48,09
	III	64,57	81,45	47,68
	IV	64,69	81,11	48,26
1991	I	65,74	82,91	48,52
	II	66,47	83,89	48,98
	III	67,96	84,37	51,48
	IV	65,28	81,74	48,73
1992	I	64,35	82,47	46,13
	II	62,45	80,36	44,46
	III	63,66	80,86	46,38
	IV	62,46	80,11	44,73
1993	I	63,43	79,63	47,13
	II	65,12	80,19	49,96
	III	67,41	81,82	52,94
	IV	67,27	81,74	52,72
1994	I	67,29	82,51	51,98
	II	67,30	80,93	53,60
	III	69,23	82,95	55,44
	IV	67,09	80,44	53,67
1995	I	65,64	79,31	51,91
	II	66,46	79,03	53,82
	III	68,68	81,56	55,74
	IV	67,55	79,36	55,68
1996	I	67,26	79,54	54,91
	II	68,13	79,87	56,29
	III	69,11	80,05	58,07
	IV	68,33	80,20	56,33
1997	I	68,02	80,23	55,67
	II	68,68	81,08	56,11
	III	69,75	82,09	57,25
	IV	67,26	80,53	53,79
1998	I	68,39	81,53	55,05
	II	68,66	81,46	55,65
	III	69,10	81,87	56,11
	IV	67,20	80,35	53,82

Balears (Illes)

Tabla 5.1 Tasas de actividad por sexo y año/trimestre

(Conclusión)

Año/trimestre	Ambos sexos	Varones	Mujeres	
1999	I	66,74	78,96	54,29
	II	68,13	80,50	55,50
	III	70,03	82,44	57,36
	IV	69,34	81,00	57,41
2000	I	70,11	82,13	57,80
	II	71,46	82,84	59,79
	III	71,89	83,39	60,07
	IV	70,57	82,09	58,73
2001	I	67,72	82,03	52,99
	II	72,36	84,95	59,38
	III	72,86	85,58	59,74
	IV	69,02	83,03	54,55
2002	I	70,45	83,60	56,86
	II	73,27	84,18	61,98
	III	76,18	86,74	65,23
	IV	72,02	83,21	60,40
2003	I	71,75	82,42	60,67
	II	75,79	85,97	65,22
	III	77,06	85,88	67,89
	IV	73,50	83,73	62,88
2004	I	72,92	83,03	62,42
	II	76,32	85,95	66,31
	III	77,65	86,80	68,13
	IV	73,54	83,06	63,62
2005	I	71,86	82,24	61,05
	II	76,65	85,31	67,63
	III	77,60	85,58	69,28
	IV	72,06	82,22	61,46
2006	I	72,29	83,13	60,98

Balears (Illes)

**Tabla 5.2 Tasas de actividad proyectadas
por sexo y año/trimestre**

(Continúa)

Año/trimestre		Ambos sexos	Varones	Mujeres
2006	II	76,49	85,21	66,41
	III	76,66	85,31	66,67
	IV	76,84	85,41	66,92
2007	I	77,01	85,51	67,16
	II	77,17	85,60	67,39
	III	77,34	85,69	67,61
	IV	77,50	85,78	67,82
2008	I	77,65	85,87	68,03
	II	77,81	85,95	68,22
	III	77,96	86,03	68,41
	IV	78,10	86,10	68,59
2009	I	78,25	86,18	68,76
	II	78,39	86,25	68,92
	III	78,52	86,31	69,07
	IV	78,66	86,38	69,22
2010	I	78,79	86,44	69,36
	II	78,92	86,50	69,50
	III	79,04	86,56	69,63
	IV	79,16	86,61	69,75
2011	I	79,28	86,67	69,87
	II	79,39	86,72	69,98
	III	79,51	86,77	70,08
	IV	79,61	86,81	70,18
2012	I	79,72	86,86	70,28
	II	79,82	86,90	70,37
	III	79,92	86,94	70,46
	IV	80,02	86,98	70,54
2013	I	80,11	87,01	70,62
	II	80,21	87,05	70,69
	III	80,30	87,08	70,76
	IV	80,38	87,12	70,83
2014	I	80,47	87,15	70,89
	II	80,55	87,18	70,95
	III	80,63	87,20	71,01
	IV	80,70	87,23	71,06
2015	I	80,78	87,26	71,11
	II	80,85	87,28	71,16
	III	80,92	87,30	71,20
	IV	80,99	87,32	71,25
2016	I	81,05	87,34	71,29
	II	81,12	87,36	71,33
	III	81,18	87,38	71,36
	IV	81,24	87,40	71,40

Balears (Illes)

**Tabla 5.2 Tasas de actividad proyectadas
por sexo y año/trimestre**

(Conclusión)

Año/trimestre		Ambos sexos	Varones	Mujeres
2017	I	81,30	87,42	71,43
	II	81,35	87,43	71,46
	III	81,41	87,45	71,49
	IV	81,46	87,47	71,52
2018	I	81,51	87,48	71,55
	II	81,56	87,49	71,57
	III	81,61	87,51	71,59
	IV	81,65	87,52	71,62
2019	I	81,70	87,53	71,64
	II	81,74	87,54	71,66
	III	81,78	87,55	71,68
	IV	81,82	87,56	71,69
2020	I	81,86	87,57	71,71
	II	81,90	87,58	71,73
	III	81,94	87,59	71,74
	IV	81,97	87,59	71,76
2021	I	82,00	87,60	71,77

Balears (Illes)

Gráfico 5.1
Tasas de actividad. Año/Trimestre. Ambos sexos



Gráfico 5.2
Tasas de actividad. Año/Trimestre. Varones



Gráfico 5.3
Tasas de actividad. Año/Trimestre. Mujeres

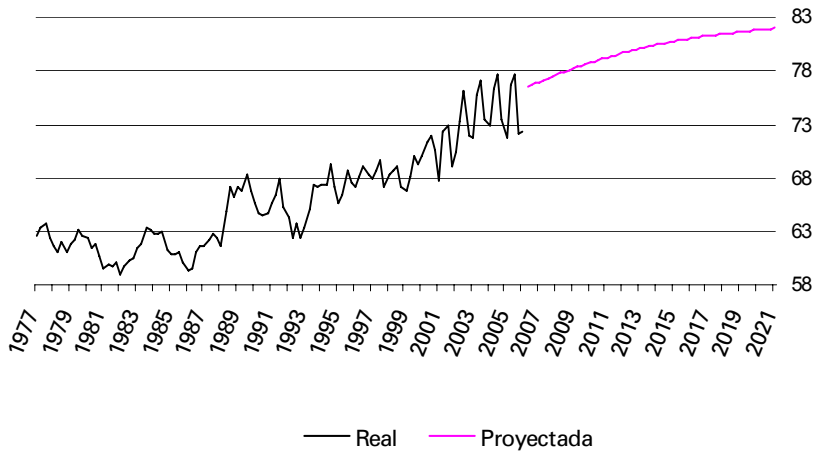

Canarias

Tabla 6.1 Tasas de actividad por sexo y año/trimestre

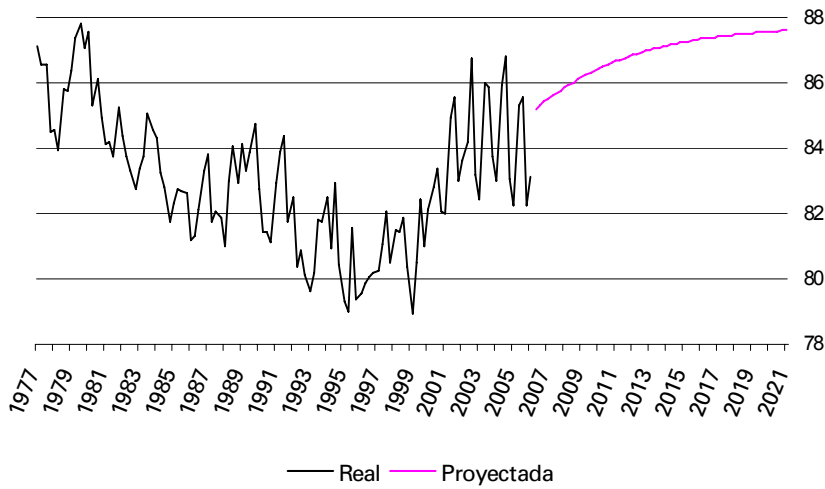
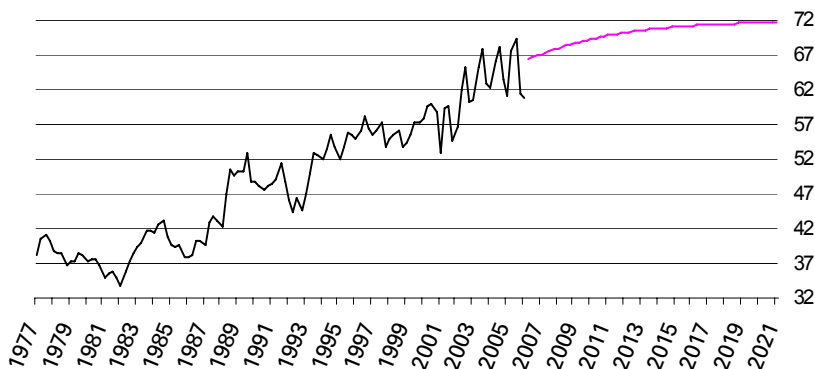
(Continúa)

Año/trimestre	Ambos sexos	Varones	Mujeres	
1977	I	56,95	84,40	29,65
	II	56,62	84,83	28,55
	III	57,10	85,28	29,04
	IV	57,25	84,32	30,29
1978	I	58,20	84,29	32,19
	II	57,53	83,66	31,49
	III	57,32	84,34	30,38
	IV	58,39	84,88	31,96
1979	I	58,90	84,72	33,14
	II	57,59	83,77	31,47
	III	57,47	83,66	31,33
	IV	57,63	83,42	31,87
1980	I	57,44	83,15	31,76
	II	57,01	82,73	31,31
	III	56,93	82,90	30,96
	IV	57,55	82,86	32,23
1981	I	57,61	83,10	32,31
	II	56,75	82,75	30,94
	III	55,96	82,98	29,13
	IV	56,54	83,09	30,18
1982	I	56,92	82,16	31,86
	II	56,14	81,07	31,38
	III	55,87	80,48	31,43
	IV	56,91	80,94	33,05
1983	I	58,05	81,04	35,22
	II	56,98	80,66	33,45
	III	56,73	80,95	32,67
	IV	57,20	80,73	33,83
1984	I	58,18	81,16	35,36
	II	57,47	80,89	34,21
	III	57,04	80,91	33,33
	IV	57,73	80,37	35,24
1985	I	58,23	80,69	35,93
	II	57,79	80,34	35,39
	III	56,68	79,93	33,59
	IV	58,38	79,64	37,26
1986	I	58,46	79,56	37,50
	II	57,93	80,24	35,76
	III	57,59	79,92	35,40
	IV	58,44	79,59	37,42
1987	I	58,93	79,97	38,00
	II	58,67	79,40	38,04
	III	58,46	79,43	37,58
	IV	59,40	79,40	39,47

Canarias

Tabla 6.1 Tasas de actividad por sexo y año/trimestre

(Continuación)

Año/trimestre	Ambos sexos	Varones	Mujeres	
1988	I	60,12	79,66	40,63
	II	59,58	80,07	39,13
	III	60,56	80,89	40,26
	IV	60,16	80,91	39,41
1989	I	60,80	79,97	41,64
	II	59,81	79,11	40,50
	III	60,13	79,80	40,45
	IV	60,41	79,26	41,55
1990	I	60,96	79,09	42,83
	II	59,92	77,99	41,85
	III	60,32	78,46	42,18
	IV	59,79	77,73	41,86
1991	I	60,26	77,80	42,64
	II	61,28	78,28	44,20
	III	62,54	79,47	45,50
	IV	63,34	78,68	47,91
1992	I	60,85	75,67	45,94
	II	60,28	75,22	45,25
	III	59,12	75,60	42,52
	IV	58,75	74,47	42,93
1993	I	58,66	73,38	43,83
	II	58,72	74,50	42,82
	III	59,69	75,49	43,76
	IV	61,06	75,79	46,21
1994	I	60,99	75,01	46,86
	II	61,21	75,01	47,29
	III	60,92	74,86	46,85
	IV	60,94	74,96	46,78
1995	I	60,50	74,10	46,76
	II	60,55	75,05	45,89
	III	59,85	74,19	45,35
	IV	59,55	73,86	45,08
1996	I	60,26	74,17	46,21
	II	59,46	74,06	44,72
	III	59,67	73,85	45,37
	IV	61,00	74,36	47,53
1997	I	61,59	74,97	48,09
	II	62,23	75,36	48,98
	III	62,62	75,56	49,56
	IV	62,73	75,83	49,50
1998	I	62,96	75,43	50,36
	II	62,33	75,13	49,39
	III	62,48	75,63	49,18
	IV	62,81	75,84	49,64

Canarias

Tabla 6.1 Tasas de actividad por sexo y año/trimestre

(Conclusión)

Año/trimestre	Ambos sexos	Varones	Mujeres	
1999	I	62,18	75,27	48,93
	II	62,74	75,71	49,61
	III	63,13	77,07	49,00
	IV	63,95	77,27	50,44
2000	I	64,50	77,87	50,92
	II	64,99	77,92	51,85
	III	64,92	78,48	51,12
	IV	65,22	78,21	51,98
2001	I	63,76	77,01	50,22
	II	62,91	77,36	48,15
	III	64,99	78,47	51,21
	IV	65,88	79,43	52,02
2002	I	65,84	78,44	52,95
	II	65,83	78,85	52,48
	III	65,93	78,42	53,11
	IV	66,85	78,74	54,64
2003	I	67,14	78,66	55,31
	II	67,82	78,77	56,57
	III	67,84	79,22	56,15
	IV	69,05	80,39	57,40
2004	I	68,79	79,58	57,69
	II	68,29	79,45	56,83
	III	67,74	78,71	56,45
	IV	68,00	78,26	57,44
2005	I	69,03	79,96	57,78
	II	68,36	79,05	57,35
	III	68,66	79,14	57,87
	IV	69,74	80,81	58,33
2006	I	70,53	81,37	59,34

Canarias

**Tabla 6.2 Tasas de actividad proyectadas
por sexo y año/trimestre**

(Continúa)

Año/trimestre	Ambos sexos	Varones	Mujeres	
2006	II	70,18	80,54	58,72
	III	70,39	80,65	58,90
	IV	70,58	80,75	59,07
2007	I	70,77	80,85	59,23
	II	70,95	80,95	59,38
	III	71,12	81,05	59,53
	IV	71,28	81,15	59,67
2008	I	71,43	81,24	59,80
	II	71,57	81,33	59,93
	III	71,71	81,42	60,04
	IV	71,84	81,51	60,16
2009	I	71,96	81,59	60,26
	II	72,07	81,67	60,36
	III	72,18	81,75	60,46
	IV	72,28	81,83	60,55
2010	I	72,37	81,91	60,63
	II	72,46	81,98	60,71
	III	72,54	82,05	60,79
	IV	72,61	82,13	60,86
2011	I	72,68	82,19	60,92
	II	72,75	82,26	60,99
	III	72,81	82,33	61,05
	IV	72,87	82,39	61,10
2012	I	72,92	82,46	61,15
	II	72,97	82,52	61,20
	III	73,02	82,58	61,25
	IV	73,06	82,64	61,29
2013	I	73,10	82,69	61,33
	II	73,14	82,75	61,37
	III	73,18	82,80	61,41
	IV	73,21	82,86	61,44
2014	I	73,24	82,91	61,48
	II	73,27	82,96	61,51
	III	73,29	83,01	61,53
	IV	73,31	83,06	61,56
2015	I	73,34	83,10	61,59
	II	73,36	83,15	61,61
	III	73,38	83,19	61,63
	IV	73,39	83,24	61,65
2016	I	73,41	83,28	61,67
	II	73,43	83,32	61,69
	III	73,44	83,36	61,71
	IV	73,45	83,40	61,72

Canarias

**Tabla 6.2 Tasas de actividad proyectadas
por sexo y año/trimestre**

(Conclusión)

Año/trimestre	Ambos sexos	Varones	Mujeres	
2017	I	73,46	83,44	61,74
	II	73,48	83,48	61,75
	III	73,49	83,51	61,77
	IV	73,49	83,55	61,78
2018	I	73,50	83,58	61,79
	II	73,51	83,62	61,80
	III	73,52	83,65	61,81
	IV	73,53	83,68	61,82
2019	I	73,53	83,72	61,83
	II	73,54	83,75	61,84
	III	73,54	83,78	61,85
	IV	73,55	83,81	61,85
2020	I	73,55	83,84	61,86
	II	73,56	83,86	61,87
	III	73,56	83,89	61,87
	IV	73,57	83,92	61,88
2021	I	73,57	83,94	61,88

Canarias

Gráfico 6.1
Tasas de actividad. Año/Trimestre. Ambos sexos



Gráfico 6.2
Tasas de actividad. Año/Trimestre. Varones



Gráfico 6.3
Tasas de actividad. Año/Trimestre. Mujeres

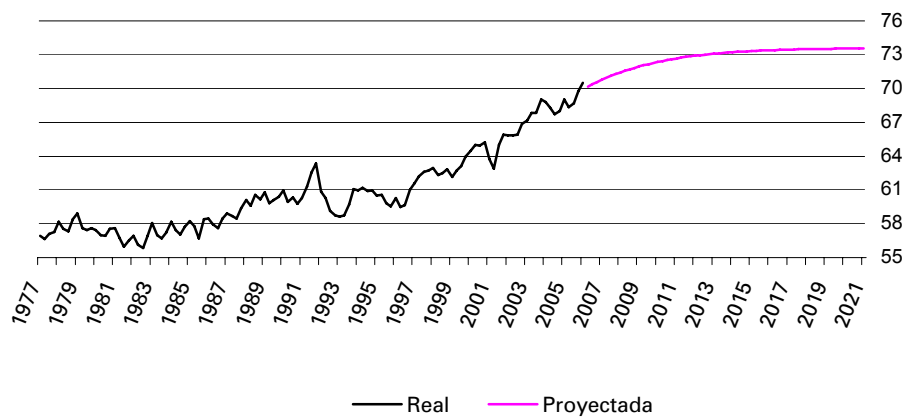

Cantabria

Tabla 7.1 Tasas de actividad por sexo y año/trimestre

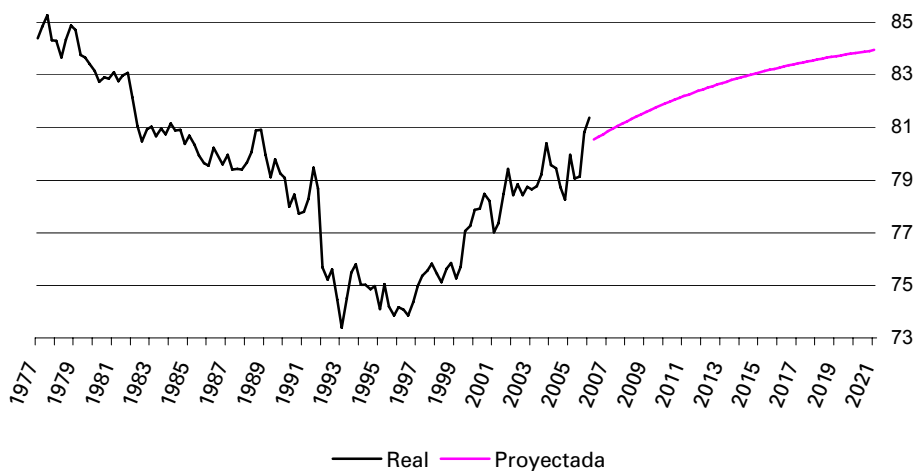
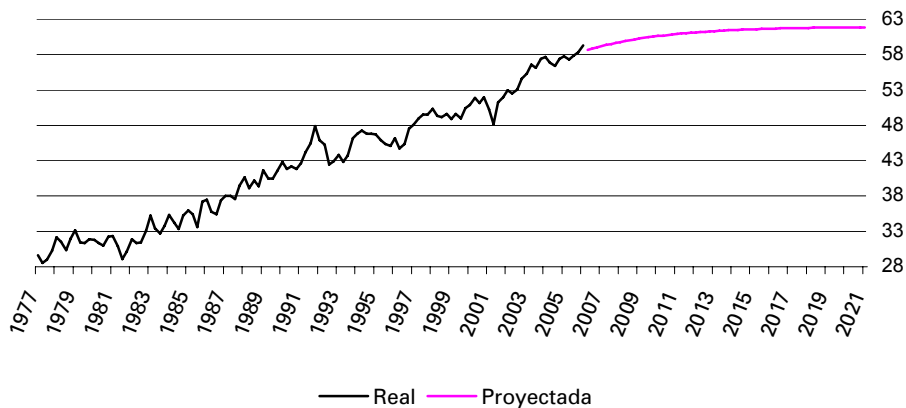
(Continúa)

Año/trimestre	Ambos sexos	Varones	Mujeres	
1977	I	59,77	83,88	35,84
	II	58,73	82,50	35,13
	III	58,75	83,13	34,53
	IV	58,74	82,88	34,74
1978	I	60,26	84,50	36,14
	II	60,05	84,37	35,84
	III	60,08	83,97	36,28
	IV	60,13	82,99	37,35
1979	I	59,76	83,31	36,28
	II	60,26	82,55	38,04
	III	60,03	83,15	36,95
	IV	58,79	82,01	35,61
1980	I	58,73	81,29	36,20
	II	58,89	81,96	35,83
	III	59,54	82,83	36,27
	IV	59,90	83,12	36,68
1981	I	60,33	83,31	37,41
	II	59,77	83,48	36,11
	III	59,28	82,91	35,69
	IV	58,17	82,86	33,52
1982	I	57,14	81,58	32,74
	II	56,77	82,00	31,56
	III	56,73	82,41	31,05
	IV	56,12	81,00	31,23
1983	I	55,60	80,26	30,93
	II	55,45	80,07	30,80
	III	56,31	81,65	30,95
	IV	57,90	81,31	34,46
1984	I	57,21	80,90	33,49
	II	56,88	81,32	32,39
	III	57,63	82,62	32,57
	IV	58,32	82,89	33,68
1985	I	57,89	81,19	34,49
	II	57,26	79,94	34,48
	III	58,27	80,11	36,34
	IV	58,04	80,11	35,85
1986	I	57,35	79,16	35,43
	II	56,56	78,50	34,50
	III	56,42	78,34	34,37
	IV	56,61	79,36	33,72
1987	I	57,09	79,80	34,24
	II	56,68	78,70	34,53
	III	58,45	78,74	38,04
	IV	58,69	80,72	36,52

Cantabria

Tabla 7.1 Tasas de actividad por sexo y año/trimestre

(Continuación)

Año/trimestre	Ambos sexos	Varones	Mujeres	
1988	I	58,04	78,62	37,33
	II	58,72	78,15	39,16
	III	60,48	80,05	40,77
	IV	58,15	78,54	37,62
1989	I	59,13	79,06	39,07
	II	59,46	78,24	40,55
	III	59,59	78,64	40,41
	IV	59,96	77,98	41,81
1990	I	60,53	77,43	43,51
	II	60,58	77,19	43,86
	III	60,02	77,46	42,46
	IV	58,82	76,86	40,67
1991	I	58,62	77,37	39,84
	II	58,61	77,17	40,03
	III	57,84	76,55	39,10
	IV	58,19	76,82	39,54
1992	I	58,10	76,81	39,36
	II	58,70	77,18	40,18
	III	59,91	76,39	43,39
	IV	60,35	78,10	42,57
1993	I	60,24	77,70	42,75
	II	60,43	78,01	42,83
	III	60,20	77,58	42,79
	IV	59,73	76,17	43,27
1994	I	59,13	75,04	43,20
	II	59,72	75,84	43,58
	III	60,08	76,25	43,87
	IV	59,01	74,92	43,06
1995	I	59,72	74,81	44,58
	II	58,92	74,54	43,25
	III	59,86	74,37	45,29
	IV	59,61	74,99	44,16
1996	I	59,10	73,77	44,36
	II	60,07	75,33	44,76
	III	59,52	73,94	45,05
	IV	59,28	73,00	45,51
1997	I	59,35	73,18	45,47
	II	60,75	74,49	46,94
	III	62,04	75,51	48,51
	IV	61,58	76,41	46,69
1998	I	62,31	77,67	46,88
	II	61,72	76,91	46,46
	III	61,78	77,69	45,80
	IV	59,84	77,15	42,43

Cantabria

Tabla 7.1 Tasas de actividad por sexo y año/trimestre

(Conclusión)

Año/trimestre	Ambos sexos	Varones	Mujeres	
1999	I	58,69	76,23	41,07
	II	58,91	75,78	41,95
	III	58,96	76,52	41,31
	IV	58,84	75,67	41,92
2000	I	59,51	75,54	43,40
	II	61,15	76,64	45,60
	III	62,42	76,09	48,69
	IV	63,03	75,59	50,41
2001	I	61,85	74,41	49,23
	II	62,05	75,20	48,83
	III	63,18	76,78	49,51
	IV	64,22	79,11	49,26
2002	I	62,90	77,82	47,90
	II	63,91	79,06	48,66
	III	64,17	77,58	50,68
	IV	64,88	79,49	50,17
2003	I	64,21	77,71	50,61
	II	66,42	80,42	52,32
	III	67,74	82,29	53,06
	IV	67,76	81,40	53,99
2004	I	67,20	80,98	53,30
	II	67,25	80,73	53,64
	III	67,31	80,21	54,28
	IV	67,04	80,10	53,84
2005	I	67,73	80,87	54,44
	II	68,39	80,37	56,29
	III	69,61	81,86	57,21
	IV	69,58	80,03	59,00
2006	I	69,29	79,75	58,70

Cantabria

**Tabla 7.2 Tasas de actividad proyectadas
por sexo y año/trimestre**

(Continúa)

Año/trimestre		Ambos sexos	Varones	Mujeres
2006	II	69,10	80,26	58,47
	III	69,31	80,37	58,85
	IV	69,51	80,48	59,21
2007	I	69,70	80,59	59,55
	II	69,87	80,69	59,88
	III	70,04	80,79	60,18
	IV	70,20	80,88	60,46
2008	I	70,35	80,97	60,72
	II	70,49	81,06	60,97
	III	70,62	81,15	61,20
	IV	70,75	81,23	61,41
2009	I	70,86	81,32	61,61
	II	70,97	81,39	61,80
	III	71,08	81,47	61,97
	IV	71,17	81,54	62,12
2010	I	71,27	81,61	62,27
	II	71,35	81,68	62,40
	III	71,43	81,75	62,53
	IV	71,51	81,81	62,64
2011	I	71,58	81,87	62,74
	II	71,65	81,93	62,84
	III	71,71	81,99	62,93
	IV	71,77	82,05	63,01
2012	I	71,82	82,10	63,08
	II	71,87	82,15	63,15
	III	71,92	82,20	63,21
	IV	71,97	82,25	63,27
2013	I	72,01	82,30	63,32
	II	72,05	82,34	63,37
	III	72,08	82,38	63,41
	IV	72,12	82,43	63,45
2014	I	72,15	82,47	63,49
	II	72,18	82,50	63,52
	III	72,21	82,54	63,55
	IV	72,23	82,58	63,58
2015	I	72,26	82,61	63,60
	II	72,28	82,64	63,63
	III	72,30	82,68	63,65
	IV	72,32	82,71	63,67
2016	I	72,34	82,74	63,68
	II	72,36	82,77	63,70
	III	72,37	82,79	63,71
	IV	72,39	82,82	63,73

Cantabria

**Tabla 7.2 Tasas de actividad proyectadas
por sexo y año/trimestre**

(Conclusión)

Año/trimestre	Ambos sexos	Varones	Mujeres	
2017	I	72,40	82,85	63,74
	II	72,42	82,87	63,75
	III	72,43	82,89	63,76
	IV	72,44	82,92	63,77
2018	I	72,45	82,94	63,78
	II	72,46	82,96	63,78
	III	72,47	82,98	63,79
	IV	72,48	83,00	63,80
2019	I	72,49	83,02	63,80
	II	72,49	83,04	63,81
	III	72,50	83,05	63,81
	IV	72,51	83,07	63,82
2020	I	72,51	83,09	63,82
	II	72,52	83,10	63,82
	III	72,53	83,12	63,83
	IV	72,53	83,13	63,83
2021	I	72,54	83,14	63,83

Cantabria

Gráfico 7.1
Tasas de actividad. Año/Trimestre. Ambos sexos



Gráfico 7.2
Tasas de actividad. Año/Trimestre. Varones



Gráfico 7.3
Tasas de actividad. Año/Trimestre. Mujeres

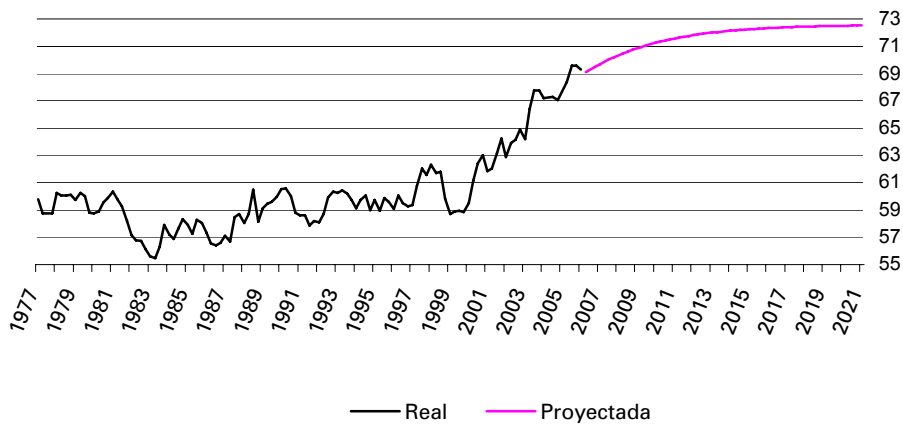

Castilla y León

Tabla 8.1 Tasas de actividad por sexo y año/trimestre

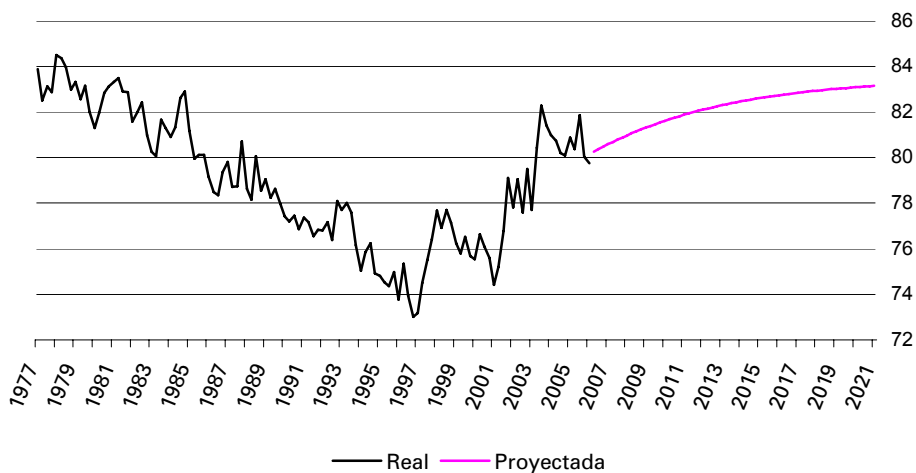
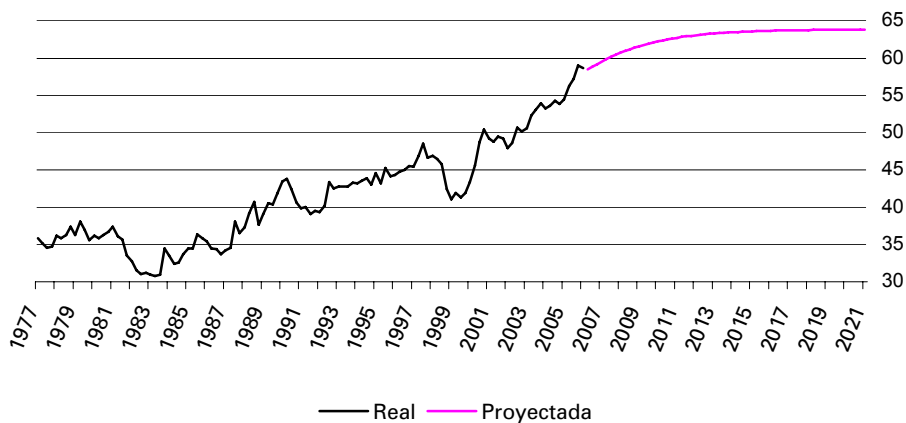
(Continúa)

Año/trimestre	Ambos sexos	Varones	Mujeres	
1977	I	58,03	82,92	32,91
	II	57,70	82,26	32,89
	III	58,99	83,29	34,43
	IV	58,46	83,23	33,40
1978	I	57,71	81,87	33,23
	II	57,37	81,45	32,96
	III	58,34	82,21	34,12
	IV	57,59	81,81	33,00
1979	I	57,48	81,70	32,86
	II	57,48	81,28	33,29
	III	58,47	82,52	34,00
	IV	58,06	82,44	33,24
1980	I	58,10	82,18	33,56
	II	57,90	81,54	33,79
	III	58,42	82,40	33,95
	IV	57,73	81,57	33,39
1981	I	56,75	80,98	32,03
	II	57,07	80,86	32,78
	III	57,74	81,81	33,14
	IV	57,55	81,99	32,57
1982	I	56,74	81,08	31,83
	II	56,50	80,86	31,55
	III	57,59	81,26	33,34
	IV	57,35	81,31	32,78
1983	I	57,34	81,24	32,80
	II	56,70	79,97	32,81
	III	57,50	81,24	33,11
	IV	57,20	80,50	33,24
1984	I	57,03	80,71	32,67
	II	56,64	80,37	32,21
	III	57,43	80,45	33,73
	IV	57,13	80,13	33,43
1985	I	56,67	80,03	32,59
	II	56,39	79,57	32,48
	III	56,64	79,57	32,99
	IV	56,73	79,61	33,12
1986	I	56,29	79,86	31,95
	II	56,76	80,26	32,48
	III	56,91	79,84	33,22
	IV	56,68	79,65	32,93
1987	I	56,18	79,14	32,44
	II	57,93	79,16	35,96
	III	58,92	79,67	37,47
	IV	58,75	79,46	37,32

Castilla y León

Tabla 8.1 Tasas de actividad por sexo y año/trimestre

(Continuación)

Año/trimestre	Ambos sexos	Varones	Mujeres	
1988	I	58,49	79,24	37,01
	II	58,50	79,04	37,24
	III	59,51	79,41	38,90
	IV	59,00	78,94	38,35
1989	I	58,68	77,98	38,70
	II	59,09	77,74	39,77
	III	59,88	78,77	40,30
	IV	60,33	79,30	40,66
1990	I	59,86	79,29	39,72
	II	60,09	79,29	40,19
	III	60,27	79,35	40,47
	IV	59,82	78,85	40,09
1991	I	59,91	78,01	41,17
	II	59,81	78,02	40,97
	III	60,54	78,29	42,16
	IV	59,78	77,09	41,86
1992	I	59,54	76,63	41,84
	II	60,47	77,46	42,89
	III	60,78	78,09	42,88
	IV	60,25	77,56	42,32
1993	I	60,18	77,19	42,58
	II	60,40	77,06	43,16
	III	61,48	78,00	44,38
	IV	60,70	77,29	43,52
1994	I	59,93	76,75	42,50
	II	60,59	76,92	43,69
	III	60,54	76,86	43,64
	IV	59,88	76,01	43,18
1995	I	60,18	76,40	43,39
	II	59,92	75,98	43,28
	III	60,70	76,55	44,28
	IV	61,46	77,12	45,22
1996	I	61,25	76,85	45,07
	II	61,06	76,99	44,52
	III	61,31	77,39	44,62
	IV	61,68	77,42	45,32
1997	I	61,72	77,27	45,57
	II	61,79	77,40	45,57
	III	61,89	77,62	45,52
	IV	62,09	77,39	46,18
1998	I	61,88	76,63	46,53
	II	61,89	76,62	46,56
	III	62,92	77,81	47,43
	IV	63,44	77,99	48,30

Castilla y León

Tabla 8.1 Tasas de actividad por sexo y año/trimestre

(Conclusión)

Año/trimestre	Ambos sexos	Varones	Mujeres	
1999	I	63,40	77,67	48,54
	II	63,48	77,81	48,55
	III	63,89	78,35	48,84
	IV	64,03	78,16	49,31
2000	I	64,24	77,93	49,99
	II	64,42	78,28	49,97
	III	65,32	79,35	50,70
	IV	65,33	79,10	50,98
2001	I	62,85	77,38	47,71
	II	63,09	77,97	47,58
	III	64,25	78,74	49,14
	IV	64,02	78,38	49,04
2002	I	63,86	78,18	48,93
	II	64,63	78,67	49,99
	III	65,57	79,33	51,20
	IV	65,01	78,61	50,81
2003	I	65,72	79,09	51,75
	II	65,95	78,75	52,57
	III	66,47	79,76	52,59
	IV	66,16	78,75	52,99
2004	I	65,82	78,79	52,25
	II	66,54	79,17	53,33
	III	68,04	80,85	54,63
	IV	68,15	80,63	55,08
2005	I	68,66	80,81	55,94
	II	69,40	81,87	56,35
	III	70,49	82,93	57,46
	IV	69,97	81,64	57,74
2006	I	69,52	80,91	57,57

Castilla y León

**Tabla 8.2 Tasas de actividad proyectadas
por sexo y año/trimestre**

(Continúa)

Año/trimestre		Ambos sexos	Varones	Mujeres
2006	II	69,86	81,98	58,36
	III	70,08	82,13	58,63
	IV	70,28	82,28	58,88
2007	I	70,47	82,42	59,10
	II	70,66	82,54	59,31
	III	70,83	82,66	59,49
	IV	70,99	82,77	59,66
2008	I	71,14	82,87	59,80
	II	71,28	82,96	59,94
	III	71,41	83,05	60,06
	IV	71,53	83,12	60,17
2009	I	71,64	83,19	60,26
	II	71,75	83,26	60,35
	III	71,85	83,32	60,42
	IV	71,94	83,37	60,49
2010	I	72,02	83,42	60,55
	II	72,10	83,46	60,61
	III	72,17	83,50	60,66
	IV	72,24	83,53	60,70
2011	I	72,30	83,57	60,74
	II	72,35	83,59	60,77
	III	72,41	83,62	60,80
	IV	72,45	83,64	60,83
2012	I	72,50	83,66	60,85
	II	72,54	83,68	60,87
	III	72,57	83,70	60,89
	IV	72,61	83,71	60,91
2013	I	72,64	83,73	60,92
	II	72,67	83,74	60,93
	III	72,69	83,75	60,95
	IV	72,72	83,76	60,96
2014	I	72,74	83,77	60,96
	II	72,76	83,78	60,97
	III	72,78	83,78	60,98
	IV	72,80	83,79	60,99
2015	I	72,81	83,79	60,99
	II	72,83	83,80	61,00
	III	72,84	83,80	61,00
	IV	72,85	83,81	61,00
2016	I	72,86	83,81	61,01
	II	72,87	83,81	61,01
	III	72,88	83,82	61,01
	IV	72,89	83,82	61,02

Castilla y León

Tabla 8.2 Tasas de actividad proyectadas por sexo y año/trimestre

(Conclusión)

Año/trimestre	Ambos sexos	Varones	Mujeres	
2017	I	72,90	83,82	61,02
	II	72,90	83,82	61,02
	III	72,91	83,83	61,02
	IV	72,92	83,83	61,02
2018	I	72,92	83,83	61,02
	II	72,93	83,83	61,02
	III	72,93	83,83	61,03
	IV	72,93	83,83	61,03
2019	I	72,94	83,83	61,03
	II	72,94	83,83	61,03
	III	72,95	83,83	61,03
	IV	72,95	83,84	61,03
2020	I	72,95	83,84	61,03
	II	72,95	83,84	61,03
	III	72,96	83,84	61,03
	IV	72,96	83,84	61,03
2021	I	72,96	83,84	61,03

Castilla y León

Gráfico 8.1
Tasas de actividad. Año/Trimestre. Ambos sexos



Gráfico 8.2
Tasas de actividad. Año/Trimestre. Varones



Gráfico 8.3
Tasas de actividad. Año/Trimestre. Mujeres

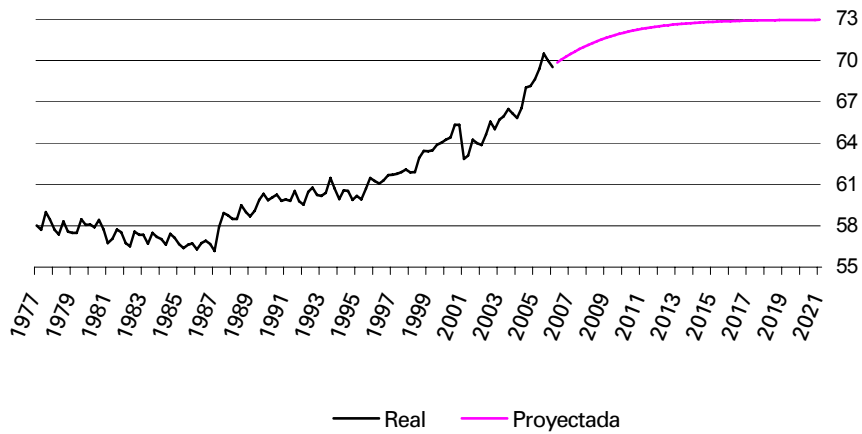

Castilla - La Mancha

Tabla 9.1 Tasas de actividad por sexo y año/trimestre

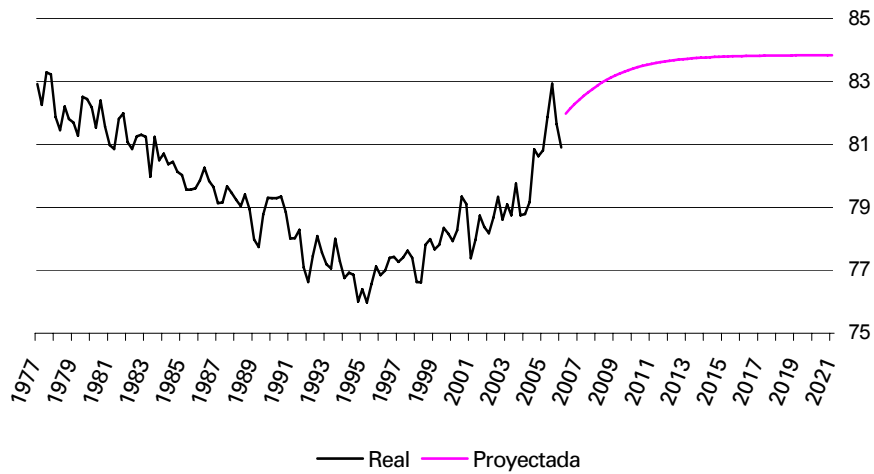
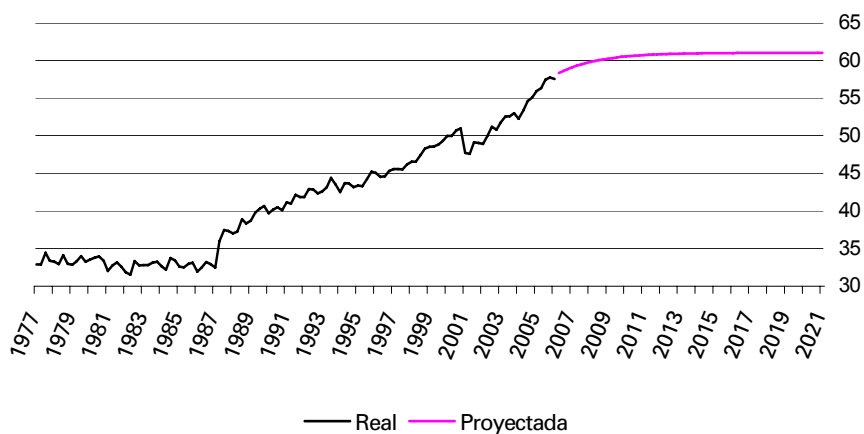
(Continúa)

Año/trimestre	Ambos sexos	Varones	Mujeres	
1977	I	55,92	85,47	26,63
	II	55,76	85,68	26,06
	III	56,86	85,91	27,99
	IV	56,62	85,58	27,82
1978	I	56,17	85,33	27,14
	II	55,79	85,04	26,64
	III	56,30	85,41	27,27
	IV	56,26	85,29	27,28
1979	I	55,07	84,30	25,87
	II	54,57	84,02	25,11
	III	54,70	84,18	25,19
	IV	56,05	84,12	27,92
1980	I	54,75	83,54	25,88
	II	54,25	83,34	25,05
	III	54,28	82,91	25,51
	IV	55,19	83,12	27,10
1981	I	53,71	82,72	24,55
	II	53,51	82,60	24,23
	III	54,52	83,51	25,32
	IV	55,43	83,91	26,70
1982	I	54,37	83,65	24,80
	II	54,35	83,23	25,16
	III	55,18	83,48	26,55
	IV	55,16	83,44	26,52
1983	I	55,17	83,27	26,68
	II	54,21	82,50	25,51
	III	55,04	83,38	26,26
	IV	55,55	82,86	27,80
1984	I	54,44	82,31	26,10
	II	53,89	82,38	24,89
	III	54,60	82,49	26,19
	IV	55,77	82,98	28,05
1985	I	54,72	82,46	26,44
	II	54,74	82,64	26,27
	III	54,92	82,78	26,48
	IV	54,95	82,12	27,21
1986	I	54,31	81,99	26,03
	II	54,45	82,16	26,13
	III	55,03	82,16	27,29
	IV	54,99	81,89	27,47
1987	I	54,60	81,56	27,03
	II	55,37	81,22	28,94
	III	56,77	81,26	31,73
	IV	57,36	81,62	32,54

Castilla - La Mancha

Tabla 9.1 Tasas de actividad por sexo y año/trimestre

(Continuación)

Año/trimestre	Ambos sexos	Varones	Mujeres	
1988	I	57,25	81,80	32,14
	II	57,54	81,97	32,54
	III	58,69	82,53	34,30
	IV	57,98	81,83	33,58
1989	I	57,98	81,33	34,10
	II	57,81	81,14	33,94
	III	58,86	82,09	35,09
	IV	58,25	81,34	34,62
1990	I	57,94	81,45	33,87
	II	57,41	80,64	33,63
	III	58,23	81,29	34,64
	IV	58,19	81,51	34,32
1991	I	57,80	80,85	34,20
	II	57,08	79,95	33,65
	III	58,38	80,92	35,29
	IV	59,23	80,83	37,10
1992	I	58,56	79,87	36,74
	II	58,66	79,75	37,07
	III	59,47	80,73	37,68
	IV	59,36	80,33	37,87
1993	I	59,01	80,20	37,31
	II	59,31	80,65	37,44
	III	59,99	81,52	37,92
	IV	59,58	81,38	37,23
1994	I	59,29	80,68	37,35
	II	59,05	80,00	37,56
	III	58,86	79,41	37,78
	IV	58,75	79,00	37,97
1995	I	58,37	78,36	37,84
	II	58,85	78,49	38,68
	III	59,41	78,82	39,48
	IV	58,81	78,45	38,64
1996	I	59,15	79,22	38,51
	II	59,57	79,29	39,27
	III	60,67	80,06	40,70
	IV	60,23	79,71	40,15
1997	I	60,47	79,22	41,12
	II	60,45	79,33	40,96
	III	61,61	80,23	42,37
	IV	61,48	79,81	42,54
1998	I	62,01	80,42	42,97
	II	62,44	80,67	43,58
	III	63,11	81,44	44,15
	IV	63,40	82,12	44,01

Castilla - La Mancha

Tabla 9.1 Tasas de actividad por sexo y año/trimestre

(Conclusión)

Año/trimestre	Ambos sexos	Varones	Mujeres	
1999	I	62,50	80,86	43,47
	II	63,28	81,77	44,13
	III	63,36	81,56	44,50
	IV	63,86	82,13	44,91
2000	I	64,14	82,07	45,53
	II	63,83	81,80	45,15
	III	64,15	82,23	45,35
	IV	64,56	82,13	46,29
2001	I	63,03	80,95	44,38
	II	62,60	80,59	43,83
	III	63,55	81,02	45,31
	IV	63,51	81,23	45,00
2002	I	63,27	80,46	45,32
	II	64,27	81,89	45,86
	III	65,72	82,42	48,23
	IV	65,73	82,58	48,09
2003	I	65,48	81,76	48,41
	II	66,04	82,17	49,12
	III	66,72	83,16	49,48
	IV	66,53	81,92	50,38
2004	I	66,24	82,31	49,35
	II	65,60	82,00	48,35
	III	67,39	83,95	49,93
	IV	68,11	83,15	52,24
2005	I	67,33	83,75	49,98
	II	68,90	84,24	52,67
	III	69,56	85,00	53,20
	IV	69,88	85,08	53,74
2006	I	69,35	84,75	52,98

Castilla - La Mancha

**Tabla 9.2 Tasas de actividad proyectadas
por sexo y año/trimestre**

(Continúa)

Año/trimestre		Ambos sexos	Varones	Mujeres
2006	II	69,58	84,49	53,32
	III	69,79	84,59	53,56
	IV	69,99	84,69	53,78
2007	I	70,18	84,79	54,00
	II	70,36	84,88	54,20
	III	70,52	84,96	54,40
	IV	70,68	85,05	54,59
2008	I	70,83	85,13	54,76
	II	70,96	85,20	54,93
	III	71,09	85,28	55,09
	IV	71,20	85,35	55,25
2009	I	71,31	85,41	55,39
	II	71,42	85,47	55,53
	III	71,51	85,53	55,66
	IV	71,60	85,59	55,79
2010	I	71,68	85,64	55,91
	II	71,75	85,70	56,02
	III	71,82	85,74	56,12
	IV	71,88	85,79	56,23
2011	I	71,94	85,83	56,32
	II	72,00	85,87	56,41
	III	72,05	85,91	56,50
	IV	72,09	85,95	56,58
2012	I	72,13	85,99	56,65
	II	72,17	86,02	56,73
	III	72,21	86,05	56,79
	IV	72,24	86,08	56,86
2013	I	72,27	86,11	56,92
	II	72,30	86,13	56,98
	III	72,33	86,16	57,03
	IV	72,35	86,18	57,08
2014	I	72,37	86,20	57,13
	II	72,39	86,23	57,18
	III	72,41	86,25	57,22
	IV	72,42	86,26	57,26
2015	I	72,44	86,28	57,30
	II	72,45	86,30	57,34
	III	72,47	86,31	57,37
	IV	72,48	86,33	57,40
2016	I	72,49	86,34	57,43
	II	72,50	86,36	57,46
	III	72,51	86,37	57,49
	IV	72,52	86,38	57,51

Castilla - La Mancha

Tabla 9.2 Tasas de actividad proyectadas por sexo y año/trimestre

(Conclusión)

Año/trimestre	Ambos sexos	Varones	Mujeres	
2017	I	72,52	86,39	57,54
	II	72,53	86,40	57,56
	III	72,54	86,41	57,58
	IV	72,54	86,42	57,60
2018	I	72,55	86,43	57,62
	II	72,55	86,44	57,64
	III	72,56	86,44	57,65
	IV	72,56	86,45	57,67
2019	I	72,57	86,46	57,69
	II	72,57	86,47	57,70
	III	72,57	86,47	57,71
	IV	72,58	86,48	57,72
2020	I	72,58	86,48	57,74
	II	72,58	86,49	57,75
	III	72,58	86,49	57,76
	IV	72,58	86,50	57,77
2021	I	72,59	86,50	57,78

Castilla - La Mancha

Gráfico 9.1
Tasas de actividad. Año/Trimestre. Ambos sexos



Gráfico 9.2
Tasas de actividad. Año/Trimestre. Varones



Gráfico 9.3
Tasas de actividad. Año/Trimestre. Mujeres

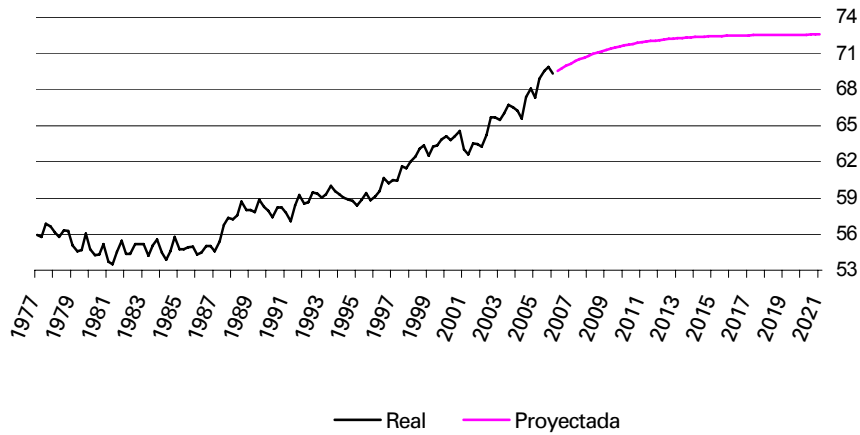

Cataluña

Tabla 10.1 Tasas de actividad por sexo y año/trimestre

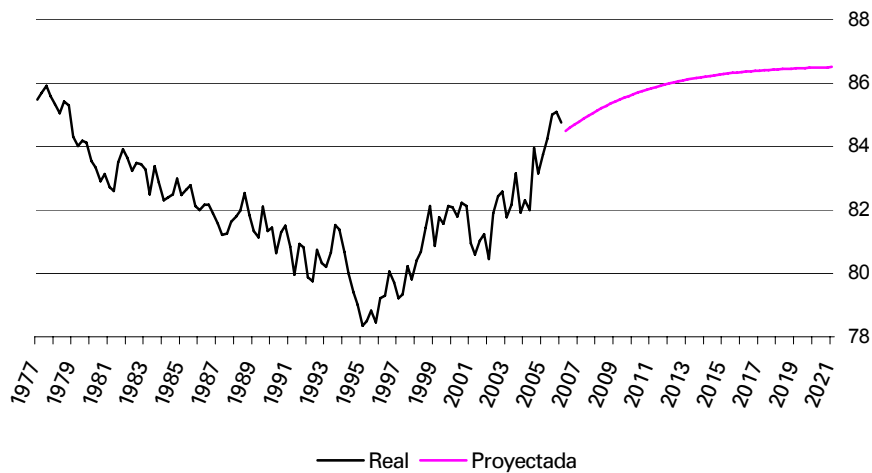
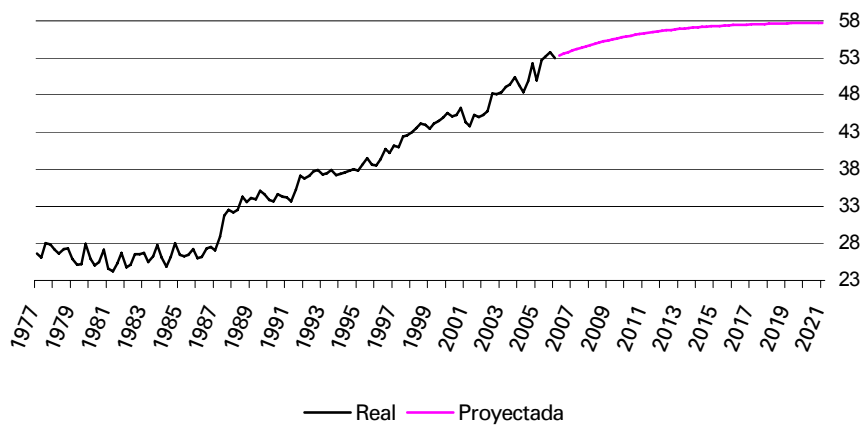
(Continúa)

Año/trimestre	Ambos sexos	Varones	Mujeres	
1977	I	60,83	88,54	33,93
	II	60,81	88,57	33,83
	III	61,11	88,49	34,50
	IV	61,30	88,23	35,09
1978	I	61,29	87,53	35,73
	II	61,19	87,46	35,59
	III	61,49	87,89	35,73
	IV	61,07	87,26	35,49
1979	I	61,23	87,13	35,92
	II	60,60	86,33	35,44
	III	61,16	86,30	36,57
	IV	60,59	86,05	35,68
1980	I	61,06	85,67	36,97
	II	61,12	85,38	37,35
	III	60,63	84,88	36,86
	IV	60,83	84,86	37,26
1981	I	60,77	85,14	36,88
	II	60,76	84,59	37,39
	III	60,93	85,08	37,23
	IV	60,96	84,77	37,57
1982	I	61,33	85,20	37,87
	II	61,28	84,80	38,15
	III	61,33	84,68	38,35
	IV	61,63	84,58	39,03
1983	I	60,94	83,24	38,97
	II	60,96	82,88	39,35
	III	60,65	82,81	38,80
	IV	60,37	82,88	38,17
1984	I	60,50	82,76	38,52
	II	60,01	82,34	37,97
	III	60,46	82,63	38,55
	IV	60,42	82,53	38,58
1985	I	59,97	81,98	38,21
	II	59,83	81,03	38,86
	III	59,87	81,32	38,65
	IV	60,09	81,01	39,38
1986	I	60,28	81,61	39,16
	II	60,46	81,69	39,43
	III	61,20	81,95	40,64
	IV	61,66	81,84	41,66
1987	I	61,93	81,86	42,18
	II	63,50	81,72	45,43
	III	65,08	82,26	48,03
	IV	64,69	81,63	47,87

Tabla 10.1 Tasas de actividad por sexo y año/trimestre

(Continuación)

Año/trimestre	Ambos sexos	Varones	Mujeres	
1988	I	64,52	81,04	48,11
	II	64,11	81,02	47,32
	III	64,02	81,12	47,03
	IV	63,86	80,96	46,86
1989	I	63,62	81,19	46,16
	II	63,83	81,22	46,53
	III	64,24	81,84	46,72
	IV	63,84	81,19	46,57
1990	I	63,88	81,64	46,19
	II	64,21	81,49	46,99
	III	64,31	81,53	47,15
	IV	64,55	81,42	47,73
1991	I	64,50	81,13	47,92
	II	64,70	81,44	48,00
	III	65,57	81,77	49,40
	IV	65,25	81,38	49,14
1992	I	64,95	80,69	49,22
	II	64,71	80,87	48,55
	III	64,75	81,02	48,49
	IV	64,64	80,40	48,86
1993	I	64,62	80,16	49,07
	II	65,38	80,51	50,22
	III	65,87	80,38	51,35
	IV	66,37	80,41	52,30
1994	I	65,96	79,54	52,35
	II	66,06	79,43	52,66
	III	66,26	79,13	53,35
	IV	66,11	79,16	53,02
1995	I	66,30	79,64	52,92
	II	65,95	78,97	52,88
	III	66,61	79,20	53,97
	IV	66,71	79,08	54,29
1996	I	66,50	78,89	54,05
	II	67,08	79,39	54,72
	III	68,63	80,66	56,54
	IV	68,48	80,89	56,00
1997	I	67,80	79,95	55,58
	II	68,60	80,60	56,52
	III	68,91	80,91	56,84
	IV	68,73	80,89	56,49
1998	I	68,66	80,76	56,48
	II	68,97	81,45	56,42
	III	70,18	82,70	57,56
	IV	69,29	81,88	56,62

Cataluña

Tabla 10.1 Tasas de actividad por sexo y año/trimestre

(Conclusión)

Año/trimestre	Ambos sexos	Varones	Mujeres	
1999	I	69,23	81,59	56,78
	II	69,41	81,60	57,13
	III	70,27	82,79	57,65
	IV	70,24	81,88	58,50
2000	I	70,21	81,78	58,53
	II	71,09	82,57	59,50
	III	72,33	83,74	60,82
	IV	71,62	83,08	60,05
2001	I	71,01	82,96	58,94
	II	72,26	84,39	59,98
	III	72,69	84,76	60,48
	IV	71,91	84,11	59,56
2002	I	72,03	83,91	60,02
	II	72,54	84,33	60,61
	III	73,50	85,52	61,32
	IV	73,14	85,03	61,07
2003	I	73,80	85,72	61,70
	II	74,41	85,73	62,91
	III	75,57	86,63	64,34
	IV	75,18	86,41	63,76
2004	I	75,04	85,50	64,40
	II	75,57	85,64	65,31
	III	75,73	85,77	65,51
	IV	74,98	84,97	64,78
2005	I	75,00	84,95	64,83
	II	75,68	85,61	65,52
	III	75,47	86,30	64,38
	IV	76,05	85,67	66,17
2006	I	76,15	85,57	66,47

**Tabla 10.2 Tasas de actividad proyectadas
por sexo y año/trimestre**

(Continúa)

Año/trimestre		Ambos sexos	Varones	Mujeres
2006	II	76,43	86,43	66,53
	III	76,60	86,51	66,70
	IV	76,77	86,59	66,86
2007	I	76,93	86,67	67,02
	II	77,09	86,74	67,17
	III	77,24	86,81	67,32
	IV	77,38	86,88	67,45
2008	I	77,52	86,94	67,59
	II	77,66	87,00	67,71
	III	77,79	87,06	67,84
	IV	77,91	87,12	67,95
2009	I	78,03	87,17	68,06
	II	78,15	87,23	68,17
	III	78,26	87,28	68,27
	IV	78,37	87,33	68,37
2010	I	78,47	87,38	68,46
	II	78,57	87,42	68,55
	III	78,66	87,47	68,64
	IV	78,75	87,51	68,72
2011	I	78,84	87,55	68,79
	II	78,92	87,59	68,87
	III	79,00	87,63	68,93
	IV	79,07	87,67	69,00
2012	I	79,15	87,71	69,06
	II	79,21	87,74	69,12
	III	79,28	87,78	69,18
	IV	79,34	87,81	69,24
2013	I	79,40	87,84	69,29
	II	79,46	87,88	69,34
	III	79,51	87,91	69,38
	IV	79,57	87,94	69,43
2014	I	79,62	87,96	69,47
	II	79,66	87,99	69,51
	III	79,71	88,02	69,55
	IV	79,75	88,04	69,58
2015	I	79,79	88,07	69,62
	II	79,83	88,09	69,65
	III	79,87	88,12	69,68
	IV	79,90	88,14	69,71
2016	I	79,94	88,16	69,74
	II	79,97	88,19	69,76
	III	80,00	88,21	69,79
	IV	80,03	88,23	69,81

Cataluña

**Tabla 10.2 Tasas de actividad proyectadas
por sexo y año/trimestre**

(Conclusión)

Año/trimestre	Ambos sexos	Varones	Mujeres	
2017	I	80,05	88,25	69,84
	II	80,08	88,27	69,86
	III	80,10	88,28	69,88
	IV	80,13	88,30	69,90
2018	I	80,15	88,32	69,92
	II	80,17	88,34	69,93
	III	80,19	88,36	69,95
	IV	80,21	88,37	69,96
2019	I	80,23	88,39	69,98
	II	80,25	88,40	69,99
	III	80,26	88,42	70,01
	IV	80,28	88,43	70,02
2020	I	80,29	88,45	70,03
	II	80,31	88,46	70,04
	III	80,32	88,47	70,05
	IV	80,33	88,49	70,06
2021	I	80,35	88,50	70,07

Cataluña

Gráfico 10.1
Tasas de actividad. Año/Trimestre. Ambos sexos



Gráfico 10.2
Tasas de actividad. Año/Trimestre. Varones



Gráfico 10.3
Tasas de actividad. Año/Trimestre. Mujeres

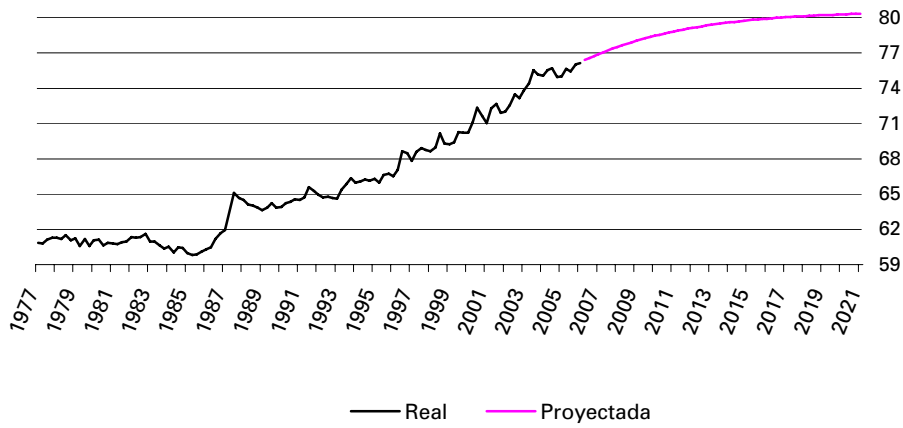

Comunitat Valenciana

Tabla 11.1 Tasas de actividad por sexo y año/trimestre

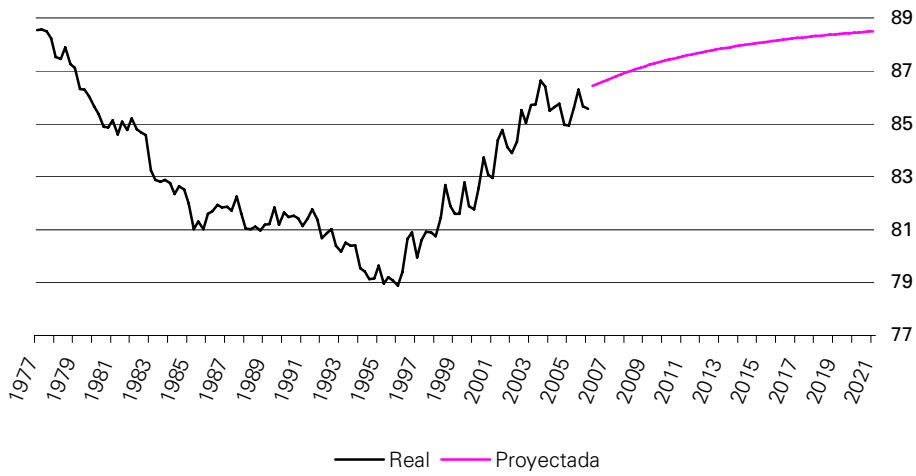
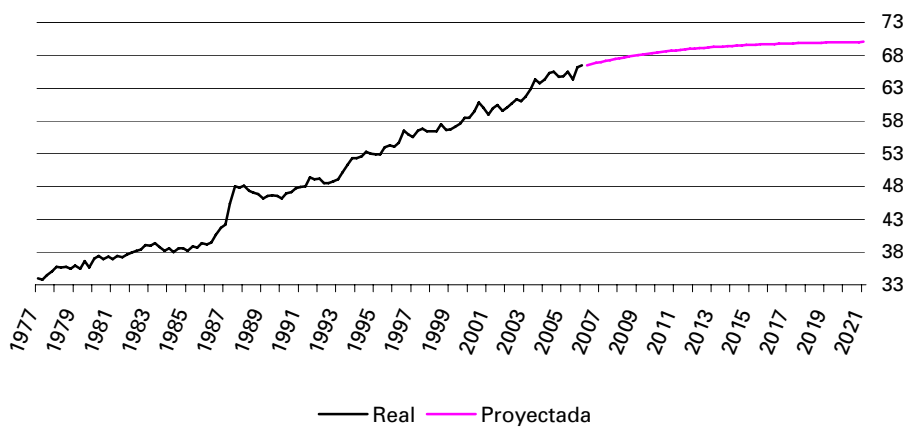
(Continúa)

Año/trimestre	Ambos sexos	Varones	Mujeres	
1977	I	60,67	88,21	34,06
	II	60,34	87,68	33,92
	III	60,37	87,75	33,89
	IV	61,11	87,35	35,72
1978	I	61,06	87,70	35,27
	II	59,97	86,69	34,08
	III	59,51	86,69	33,16
	IV	60,67	86,65	35,48
1979	I	60,85	86,74	35,73
	II	60,59	86,75	35,19
	III	60,69	86,78	35,36
	IV	60,96	85,98	36,65
1980	I	60,54	85,81	35,98
	II	59,52	84,58	35,16
	III	58,93	84,44	34,10
	IV	59,45	84,13	35,43
1981	I	58,76	83,89	34,33
	II	58,60	84,00	33,89
	III	58,66	84,05	33,94
	IV	59,41	84,46	35,01
1982	I	59,75	84,72	35,41
	II	59,33	84,18	35,09
	III	59,23	83,83	35,22
	IV	59,38	83,81	35,50
1983	I	59,64	83,12	36,69
	II	58,82	82,52	35,64
	III	59,13	82,78	35,98
	IV	59,48	82,86	36,59
1984	I	59,52	83,10	36,40
	II	59,30	83,09	35,98
	III	59,15	83,23	35,53
	IV	59,76	83,09	36,86
1985	I	59,33	82,71	36,37
	II	58,89	82,07	36,12
	III	58,83	82,53	35,52
	IV	58,62	81,75	35,87
1986	I	59,08	82,23	36,29
	II	59,16	82,04	36,63
	III	59,19	82,28	36,46
	IV	59,59	82,36	37,16
1987	I	60,38	82,20	38,88
	II	61,53	82,20	41,17
	III	61,47	81,60	41,61
	IV	62,10	81,77	42,71

Comunitat Valenciana

Tabla 11.1 Tasas de actividad por sexo y año/trimestre

(Continuación)

Año/trimestre	Ambos sexos	Varones	Mujeres	
1988	I	62,43	81,56	43,57
	II	62,37	81,32	43,67
	III	62,45	81,66	43,51
	IV	61,65	81,38	42,18
1989	I	62,09	81,81	42,63
	II	62,50	81,81	43,43
	III	63,17	82,54	44,05
	IV	63,00	81,99	44,24
1990	I	62,79	81,98	43,83
	II	62,69	81,46	44,14
	III	62,88	81,68	44,30
	IV	63,66	82,17	45,37
1991	I	62,83	81,65	44,23
	II	62,96	81,93	44,20
	III	63,01	81,39	44,82
	IV	63,74	80,75	46,91
1992	I	63,45	80,66	46,43
	II	63,20	79,83	46,73
	III	63,94	80,56	47,47
	IV	64,67	80,63	48,87
1993	I	64,05	80,30	47,95
	II	63,52	80,33	46,85
	III	64,07	80,79	47,49
	IV	64,31	80,00	48,75
1994	I	64,17	79,90	48,56
	II	63,81	79,18	48,56
	III	64,19	79,13	49,36
	IV	64,00	78,59	49,51
1995	I	64,07	78,73	49,51
	II	63,67	78,32	49,12
	III	63,92	78,98	48,96
	IV	64,73	79,27	50,29
1996	I	64,37	79,67	49,16
	II	63,70	78,92	48,56
	III	64,15	78,88	49,49
	IV	64,56	78,83	50,34
1997	I	64,48	79,09	49,90
	II	64,32	78,73	49,95
	III	64,81	79,15	50,50
	IV	65,55	79,65	51,47
1998	I	65,08	79,67	50,51
	II	64,86	79,44	50,29
	III	65,12	80,42	49,83
	IV	65,92	80,55	51,30

Comunitat Valenciana

Tabla 11.1 Tasas de actividad por sexo y año/trimestre

(Conclusión)

Año/trimestre	Ambos sexos	Varones	Mujeres	
1999	I	65,16	79,64	50,69
	II	65,29	79,41	51,16
	III	65,30	79,69	50,91
	IV	66,62	80,09	53,13
2000	I	66,42	79,56	53,26
	II	66,89	80,80	52,94
	III	67,31	81,84	52,73
	IV	68,87	82,28	55,39
2001	I	67,33	81,80	52,77
	II	67,36	81,71	52,90
	III	68,10	82,53	53,54
	IV	68,84	82,20	55,35
2002	I	68,39	81,53	55,11
	II	68,91	81,67	56,00
	III	69,02	82,65	55,21
	IV	69,74	82,68	56,60
2003	I	70,01	83,20	56,60
	II	69,96	82,91	56,80
	III	70,12	82,99	57,02
	IV	70,87	83,36	58,15
2004	I	70,52	82,46	58,35
	II	71,12	82,70	59,28
	III	71,94	83,35	60,27
	IV	72,57	83,45	61,44
2005	I	71,92	83,48	60,06
	II	71,59	83,19	59,69
	III	71,25	83,15	59,02
	IV	72,22	83,96	60,15
2006	I	72,58	84,22	60,61

Comunitat Valenciana

**Tabla 11.2 Tasas de actividad proyectadas
por sexo y año/trimestre**

(Continúa)

Año/trimestre		Ambos sexos	Varones	Mujeres
2006	II	72,51	84,15	60,55
	III	72,65	84,25	60,73
	IV	72,78	84,34	60,91
2007	I	72,91	84,43	61,08
	II	73,03	84,51	61,25
	III	73,15	84,60	61,41
	IV	73,26	84,68	61,56
2008	I	73,36	84,76	61,70
	II	73,47	84,84	61,84
	III	73,57	84,91	61,98
	IV	73,66	84,99	62,10
2009	I	73,76	85,06	62,22
	II	73,85	85,13	62,34
	III	73,93	85,20	62,45
	IV	74,02	85,27	62,55
2010	I	74,10	85,33	62,65
	II	74,17	85,40	62,75
	III	74,25	85,46	62,84
	IV	74,32	85,52	62,93
2011	I	74,39	85,58	63,01
	II	74,46	85,64	63,09
	III	74,53	85,70	63,16
	IV	74,59	85,75	63,23
2012	I	74,65	85,81	63,30
	II	74,71	85,86	63,36
	III	74,77	85,91	63,42
	IV	74,83	85,96	63,48
2013	I	74,88	86,01	63,53
	II	74,93	86,06	63,59
	III	74,99	86,10	63,63
	IV	75,04	86,15	63,68
2014	I	75,09	86,19	63,72
	II	75,13	86,24	63,77
	III	75,18	86,28	63,80
	IV	75,22	86,32	63,84
2015	I	75,27	86,36	63,88
	II	75,31	86,40	63,91
	III	75,35	86,44	63,94
	IV	75,39	86,48	63,97
2016	I	75,43	86,51	64,00
	II	75,47	86,55	64,03
	III	75,50	86,58	64,05
	IV	75,54	86,62	64,08

Comunitat Valenciana

**Tabla 11.2 Tasas de actividad proyectadas
por sexo y año/trimestre**

(Conclusión)

Año/trimestre	Ambos sexos	Varones	Mujeres	
2017	I	75,57	86,65	64,10
	II	75,61	86,68	64,12
	III	75,64	86,71	64,14
	IV	75,67	86,74	64,16
2018	I	75,70	86,77	64,18
	II	75,73	86,80	64,20
	III	75,76	86,83	64,21
	IV	75,79	86,86	64,23
2019	I	75,82	86,89	64,24
	II	75,85	86,91	64,26
	III	75,87	86,94	64,27
	IV	75,90	86,97	64,28
2020	I	75,93	86,99	64,29
	II	75,95	87,01	64,30
	III	75,98	87,04	64,31
	IV	76,00	87,06	64,32
2021	I	76,02	87,08	64,33

Comunitat Valenciana

Gráfico 11.1
Tasas de actividad. Año/Trimestre. Ambos sexos



Gráfico 11.2
Tasas de actividad. Año/Trimestre. Varones



Gráfico 11.3
Tasas de actividad. Año/Trimestre. Mujeres

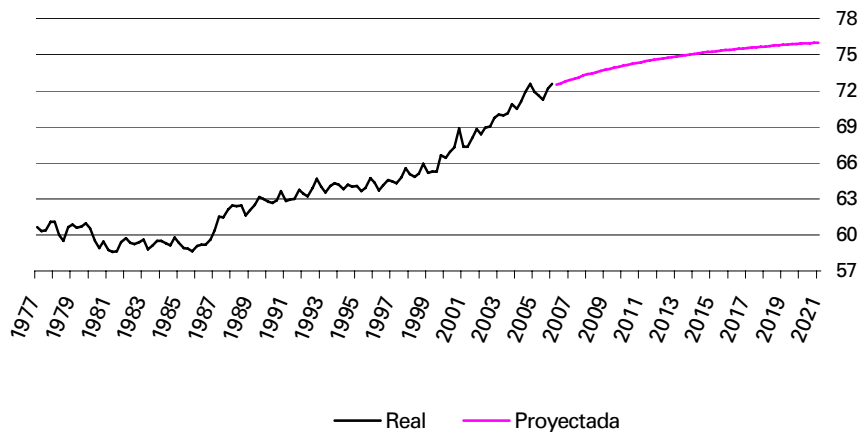

Extremadura

Tabla 12.1 Tasas de actividad por sexo y año/trimestre

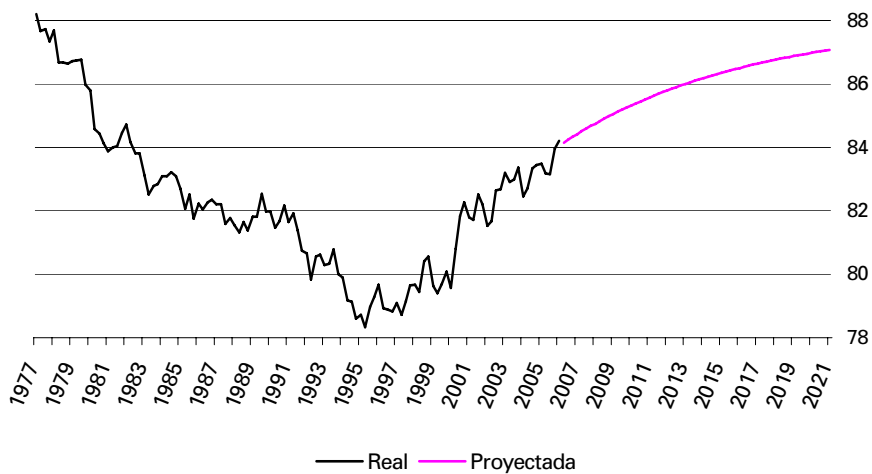
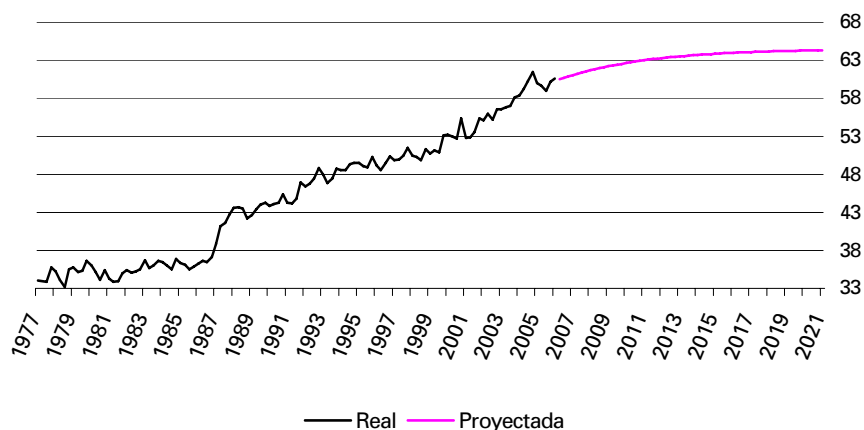
(Continúa)

Año/trimestre	Ambos sexos	Varones	Mujeres	
1977	I	55,22	84,45	25,93
	II	55,03	84,94	25,02
	III	55,94	85,61	26,16
	IV	56,43	85,16	27,56
1978	I	55,74	85,55	25,75
	II	55,14	84,23	25,85
	III	56,09	85,19	26,76
	IV	56,09	84,83	27,10
1979	I	54,63	83,19	25,79
	II	54,54	83,20	25,58
	III	54,52	83,16	25,56
	IV	54,21	82,36	25,71
1980	I	54,58	82,39	26,40
	II	54,45	82,10	26,42
	III	55,21	82,83	27,18
	IV	54,64	82,83	26,00
1981	I	54,94	83,16	26,29
	II	55,00	83,12	26,44
	III	55,41	83,67	26,69
	IV	55,04	82,54	27,07
1982	I	53,95	82,19	25,21
	II	54,41	81,92	26,40
	III	55,33	82,10	28,05
	IV	55,13	82,11	27,64
1983	I	55,03	81,36	28,18
	II	54,78	81,55	27,45
	III	55,34	81,35	28,78
	IV	55,02	81,92	27,54
1984	I	53,51	81,28	25,13
	II	54,54	82,19	26,27
	III	54,46	82,46	25,81
	IV	54,88	82,88	26,21
1985	I	54,50	81,82	26,54
	II	54,32	81,54	26,43
	III	54,72	82,61	26,14
	IV	54,09	81,94	25,53
1986	I	53,31	81,72	24,17
	II	53,26	80,62	25,17
	III	53,85	81,32	25,63
	IV	53,93	81,02	26,09
1987	I	54,40	80,63	27,43
	II	55,76	79,52	31,32
	III	55,82	79,81	31,13
	IV	57,63	81,35	33,22

Extremadura

Tabla 12.1 Tasas de actividad por sexo y año/trimestre

(Continuación)

Año/trimestre	Ambos sexos	Varones	Mujeres	
1988	I	57,54	79,93	34,49
	II	57,35	79,83	34,21
	III	58,73	80,45	36,37
	IV	57,65	79,47	35,18
1989	I	57,43	78,85	35,37
	II	57,46	78,88	35,39
	III	57,32	79,67	34,29
	IV	56,87	78,61	34,46
1990	I	57,49	78,72	35,60
	II	58,01	79,45	35,90
	III	58,60	79,61	36,94
	IV	58,25	78,27	37,62
1991	I	57,23	76,64	37,22
	II	58,60	76,23	40,44
	III	59,21	76,89	40,98
	IV	59,95	78,41	40,92
1992	I	58,30	76,93	39,11
	II	57,86	76,69	38,44
	III	59,39	77,90	40,31
	IV	59,09	77,28	40,35
1993	I	59,23	77,39	40,52
	II	60,10	78,42	41,22
	III	59,58	78,38	40,20
	IV	59,27	77,52	40,45
1994	I	58,99	78,25	39,12
	II	59,27	76,99	40,99
	III	59,17	77,26	40,51
	IV	58,37	77,00	39,16
1995	I	58,98	76,33	41,07
	II	59,03	76,29	41,22
	III	59,63	76,85	41,86
	IV	60,12	77,68	41,99
1996	I	60,14	77,14	42,58
	II	60,55	76,90	43,65
	III	61,61	78,14	44,51
	IV	61,23	77,91	43,97
1997	I	61,18	78,35	43,41
	II	61,22	77,66	44,19
	III	61,37	78,72	43,39
	IV	62,17	78,39	45,36
1998	I	61,68	78,11	44,66
	II	61,81	77,25	45,80
	III	62,05	78,05	45,46
	IV	63,18	78,80	46,97

Extremadura

Tabla 12.1 Tasas de actividad por sexo y año/trimestre

(Conclusión)

Año/trimestre	Ambos sexos	Varones	Mujeres	
1999	I	63,74	79,06	47,84
	II	62,53	79,00	45,43
	III	63,68	79,89	46,82
	IV	64,17	79,17	48,57
2000	I	64,74	79,91	48,95
	II	65,48	79,83	50,51
	III	65,42	80,28	49,93
	IV	66,82	81,32	51,67
2001	I	59,89	75,92	43,13
	II	60,08	76,67	42,74
	III	59,19	76,51	41,09
	IV	59,09	75,71	41,71
2002	I	63,31	79,12	46,79
	II	63,10	78,71	46,79
	III	64,37	79,65	48,40
	IV	63,66	78,32	48,34
2003	I	63,94	77,85	49,39
	II	64,37	78,32	49,78
	III	65,07	79,36	50,11
	IV	64,02	78,33	49,04
2004	I	63,53	78,20	48,17
	II	65,06	79,33	50,11
	III	66,23	80,28	51,51
	IV	65,86	79,09	52,00
2005	I	65,77	78,98	51,91
	II	65,75	78,37	52,52
	III	66,95	79,53	53,77
	IV	65,43	78,31	51,92
2006	I	65,94	78,96	52,29

Extremadura

**Tabla 12.2 Tasas de actividad proyectadas
por sexo y año/trimestre**

(Continúa)

Año/trimestre		Ambos sexos	Varones	Mujeres
2006	II	66,34	79,64	53,34
	III	66,51	79,75	53,58
	IV	66,67	79,87	53,82
2007	I	66,82	79,97	54,03
	II	66,97	80,08	54,24
	III	67,10	80,18	54,44
	IV	67,23	80,28	54,62
2008	I	67,34	80,38	54,79
	II	67,45	80,47	54,95
	III	67,55	80,56	55,11
	IV	67,65	80,65	55,25
2009	I	67,74	80,74	55,39
	II	67,82	80,82	55,51
	III	67,90	80,90	55,63
	IV	67,97	80,98	55,74
2010	I	68,03	81,05	55,85
	II	68,10	81,13	55,94
	III	68,15	81,20	56,03
	IV	68,21	81,26	56,12
2011	I	68,25	81,33	56,20
	II	68,30	81,39	56,27
	III	68,34	81,45	56,34
	IV	68,38	81,51	56,41
2012	I	68,42	81,57	56,47
	II	68,45	81,63	56,52
	III	68,48	81,68	56,58
	IV	68,51	81,73	56,63
2013	I	68,53	81,78	56,67
	II	68,56	81,83	56,72
	III	68,58	81,87	56,76
	IV	68,60	81,92	56,79
2014	I	68,62	81,96	56,83
	II	68,64	82,00	56,86
	III	68,65	82,04	56,89
	IV	68,67	82,08	56,92
2015	I	68,68	82,11	56,94
	II	68,70	82,15	56,97
	III	68,71	82,18	56,99
	IV	68,72	82,21	57,01
2016	I	68,73	82,25	57,03
	II	68,74	82,28	57,05
	III	68,75	82,30	57,07
	IV	68,75	82,33	57,08

Extremadura

**Tabla 12.2 Tasas de actividad proyectadas
por sexo y año/trimestre**

(Conclusión)

Año/trimestre	Ambos sexos	Varones	Mujeres	
2017	I	68,76	82,36	57,10
	II	68,77	82,38	57,11
	III	68,77	82,41	57,12
	IV	68,78	82,43	57,13
2018	I	68,78	82,46	57,15
	II	68,79	82,48	57,16
	III	68,79	82,50	57,16
	IV	68,80	82,52	57,17
2019	I	68,80	82,54	57,18
	II	68,80	82,56	57,19
	III	68,81	82,58	57,20
	IV	68,81	82,59	57,20
2020	I	68,81	82,61	57,21
	II	68,82	82,62	57,22
	III	68,82	82,64	57,22
	IV	68,82	82,65	57,23
2021	I	68,82	82,67	57,23

Extremadura

Gráfico 12.1
Tasas de actividad. Año/Trimestre. Ambos sexos



Gráfico 12.2
Tasas de actividad. Año/Trimestre. Varones



Gráfico 12.3
Tasas de actividad. Año/Trimestre. Mujeres

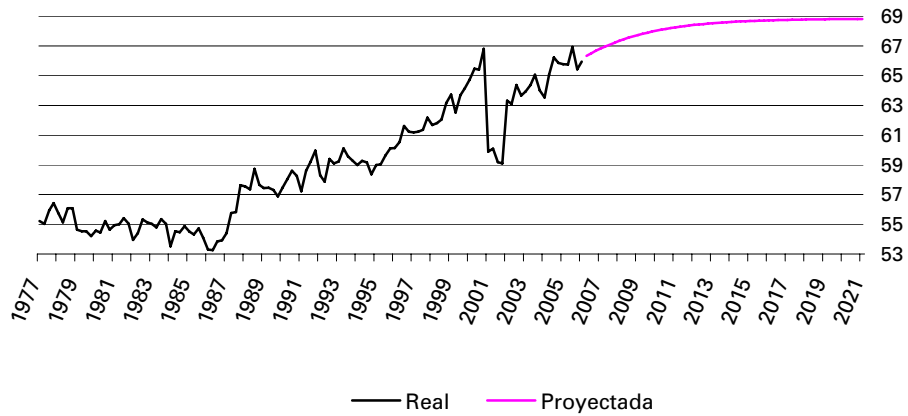

Galicia

Tabla 13.1 Tasas de actividad por sexo y año/trimestre

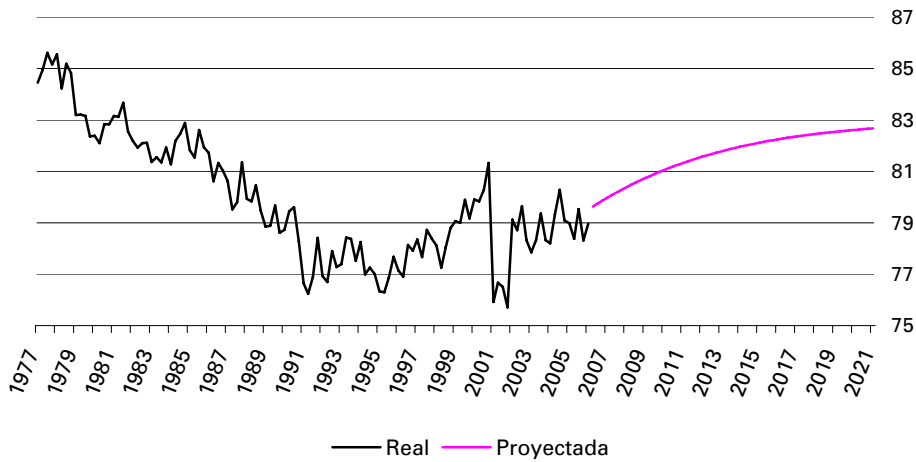
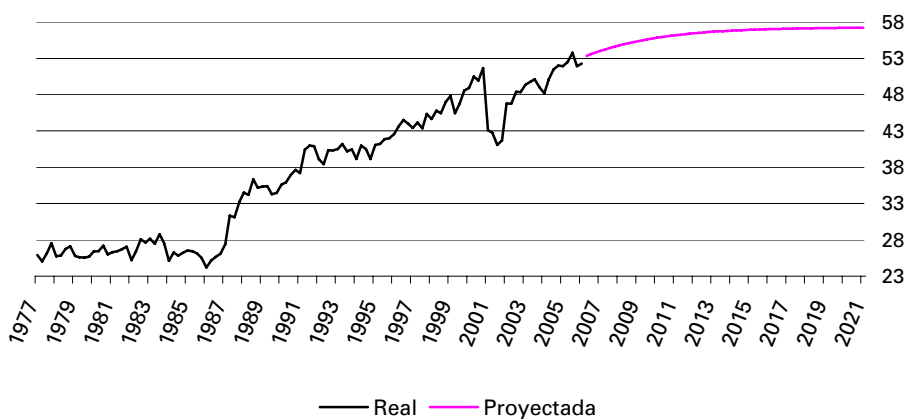
(Continúa)

Año/trimestre	Ambos sexos	Varones	Mujeres	
1977	I	67,21	85,43	49,77
	II	67,09	85,17	49,77
	III	66,93	85,03	49,57
	IV	67,31	84,88	50,46
1978	I	66,65	84,28	49,72
	II	66,36	84,05	49,35
	III	65,81	83,86	48,46
	IV	66,10	84,12	48,76
1979	I	65,80	85,03	47,29
	II	65,82	85,38	46,96
	III	66,36	85,81	47,61
	IV	66,16	85,88	47,12
1980	I	65,63	85,50	46,44
	II	65,05	84,47	46,29
	III	64,92	84,30	46,19
	IV	64,93	84,37	46,14
1981	I	64,13	83,77	45,15
	II	63,87	83,46	44,92
	III	64,06	83,72	45,02
	IV	64,14	83,61	45,27
1982	I	64,27	83,97	45,17
	II	64,12	83,43	45,38
	III	65,59	82,92	48,77
	IV	65,68	83,25	48,60
1983	I	65,22	83,42	47,53
	II	66,17	82,99	49,80
	III	67,47	83,85	51,53
	IV	67,45	84,14	51,21
1984	I	66,88	83,35	50,84
	II	66,49	82,87	50,52
	III	66,80	83,10	50,91
	IV	66,74	83,33	50,56
1985	I	66,69	82,84	50,92
	II	66,77	83,22	50,70
	III	67,35	83,47	51,60
	IV	66,88	82,69	51,42
1986	I	66,25	82,58	50,29
	II	65,98	82,36	49,97
	III	65,27	81,88	49,03
	IV	65,22	81,79	48,99
1987	I	64,87	81,34	48,74

Galicia

Tabla 13.1 Tasas de actividad por sexo y año/trimestre

(Continuación)

Año/trimestre	Ambos sexos	Varones	Mujeres	
1988	I	64,80	78,67	51,22
	II	64,59	78,07	51,38
	III	65,37	79,31	51,71
	IV	65,60	79,80	51,69
1989	I	64,89	79,00	51,06
	II	64,67	79,15	50,46
	III	64,99	79,75	50,52
	IV	64,42	78,99	50,13
1990	I	64,39	78,67	50,38
	II	64,23	78,38	50,36
	III	64,70	78,66	51,00
	IV	64,90	78,82	51,25
1991	I	64,08	78,38	50,03
	II	63,83	78,04	49,86
	III	63,86	77,52	50,44
	IV	63,74	77,89	49,82
1992	I	63,74	76,81	50,89
	II	63,72	76,86	50,80
	III	63,86	77,07	50,87
	IV	63,74	76,99	50,72
1993	I	62,73	75,86	49,82
	II	62,98	75,73	50,43
	III	63,77	76,63	51,10
	IV	63,86	76,24	51,68
1994	I	63,58	75,99	51,36
	II	63,63	75,93	51,51
	III	63,10	75,50	50,88
	IV	63,31	75,44	51,36
1995	I	62,79	74,30	51,44
	II	62,98	74,71	51,42
	III	63,60	74,22	53,12
	IV	63,02	74,27	51,94
1996	I	63,36	74,95	51,93
	II	62,96	74,84	51,25
	III	63,26	75,04	51,65
	IV	62,95	74,61	51,47
1997	I	62,47	74,14	50,98
	II	63,38	74,99	51,96
	III	63,47	75,05	52,07
	IV	62,67	74,40	51,12
1998	I	63,60	75,54	51,85
	II	63,28	74,80	51,93
	III	63,95	75,36	52,73
	IV	64,51	75,72	53,47

Galicia

Tabla 13.1 Tasas de actividad por sexo y año/trimestre

(Conclusión)

Año/trimestre	Ambos sexos	Varones	Mujeres	
1999	I	63,57	75,04	52,29
	II	64,44	75,02	54,02
	III	65,71	76,33	55,26
	IV	65,33	76,06	54,78
2000	I	65,66	76,16	55,32
	II	65,84	76,45	55,39
	III	66,89	77,45	56,50
	IV	66,26	76,36	56,32
2001	I	64,33	74,92	53,91
	II	64,12	74,69	53,70
	III	64,62	75,43	53,98
	IV	64,29	75,30	53,46
2002	I	65,19	76,06	54,49
	II	64,83	75,07	54,76
	III	65,54	76,28	54,96
	IV	66,23	76,84	55,77
2003	I	67,31	77,68	57,09
	II	67,28	77,07	57,62
	III	68,28	77,83	58,85
	IV	68,44	77,64	59,37
2004	I	69,09	77,81	60,48
	II	69,12	78,08	60,27
	III	69,13	78,11	60,27
	IV	69,74	78,65	60,93
2005	I	68,22	77,72	58,83
	II	68,66	77,77	59,67
	III	69,58	79,31	59,96
	IV	68,68	76,81	60,63
2006	I	69,59	77,44	61,83

Galicia

**Tabla 13.2 Tasas de actividad proyectadas
por sexo y año/trimestre**

(Continúa)

Año/trimestre		Ambos sexos	Varones	Mujeres
2006	II	69,44	78,70	62,23
	III	69,62	78,78	62,41
	IV	69,78	78,86	62,57
2007	I	69,94	78,94	62,71
	II	70,09	79,02	62,83
	III	70,23	79,09	62,94
	IV	70,36	79,16	63,04
2008	I	70,49	79,23	63,13
	II	70,61	79,30	63,20
	III	70,72	79,37	63,27
	IV	70,82	79,43	63,32
2009	I	70,91	79,49	63,37
	II	71,00	79,55	63,42
	III	71,09	79,61	63,46
	IV	71,16	79,66	63,49
2010	I	71,24	79,72	63,52
	II	71,30	79,77	63,54
	III	71,36	79,82	63,57
	IV	71,42	79,87	63,59
2011	I	71,47	79,92	63,60
	II	71,52	79,96	63,62
	III	71,57	80,01	63,63
	IV	71,61	80,05	63,64
2012	I	71,65	80,10	63,65
	II	71,69	80,14	63,66
	III	71,72	80,18	63,67
	IV	71,75	80,21	63,67
2013	I	71,78	80,25	63,68
	II	71,80	80,29	63,68
	III	71,83	80,32	63,69
	IV	71,85	80,36	63,69
2014	I	71,87	80,39	63,69
	II	71,89	80,42	63,70
	III	71,91	80,46	63,70
	IV	71,92	80,49	63,70
2015	I	71,94	80,52	63,70
	II	71,95	80,54	63,70
	III	71,96	80,57	63,71
	IV	71,97	80,60	63,71
2016	I	71,98	80,62	63,71
	II	71,99	80,65	63,71
	III	72,00	80,67	63,71
	IV	72,01	80,70	63,71

Galicia

**Tabla 13.2 Tasas de actividad proyectadas
por sexo y año/trimestre**

(Conclusión)

Año/trimestre	Ambos sexos	Varones	Mujeres	
2017	I	72,02	80,72	63,71
	II	72,02	80,74	63,71
	III	72,03	80,77	63,71
	IV	72,04	80,79	63,71
2018	I	72,04	80,81	63,71
	II	72,05	80,83	63,71
	III	72,05	80,85	63,71
	IV	72,05	80,87	63,71
2019	I	72,06	80,88	63,71
	II	72,06	80,90	63,71
	III	72,07	80,92	63,71
	IV	72,07	80,94	63,71
2020	I	72,07	80,95	63,71
	II	72,07	80,97	63,71
	III	72,08	80,98	63,71
	IV	72,08	81,00	63,71
2021	I	72,08	81,01	63,71

Galicia

Gráfico 13.1
Tasas de actividad. Año/Trimestre. Ambos sexos



Gráfico 13.2
Tasas de actividad. Año/Trimestre. Varones



Gráfico 13.3
Tasas de actividad. Año/Trimestre. Mujeres

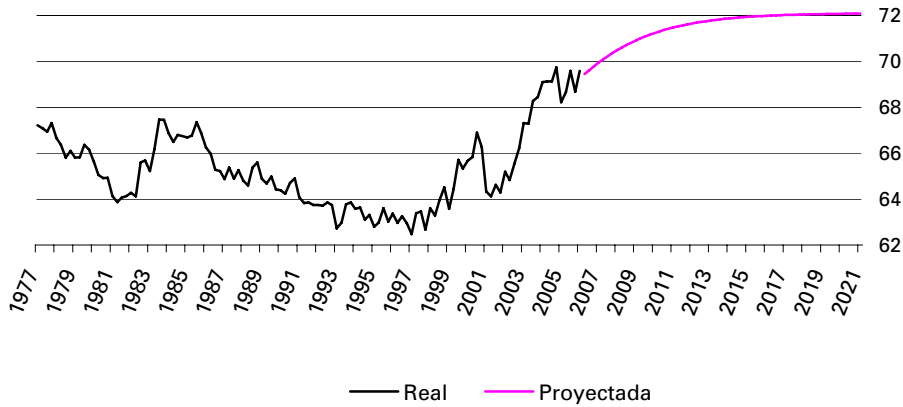

Madrid (Comunidad de)

Tabla 14.1 Tasas de actividad por sexo y año/trimestre

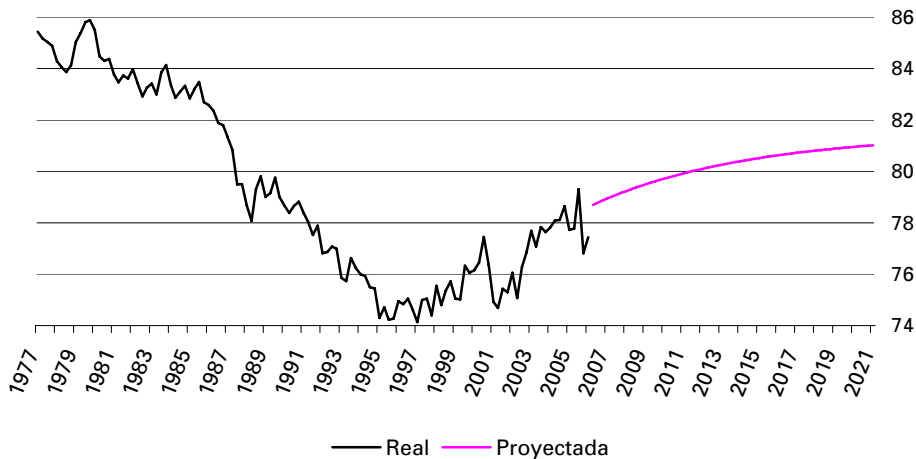
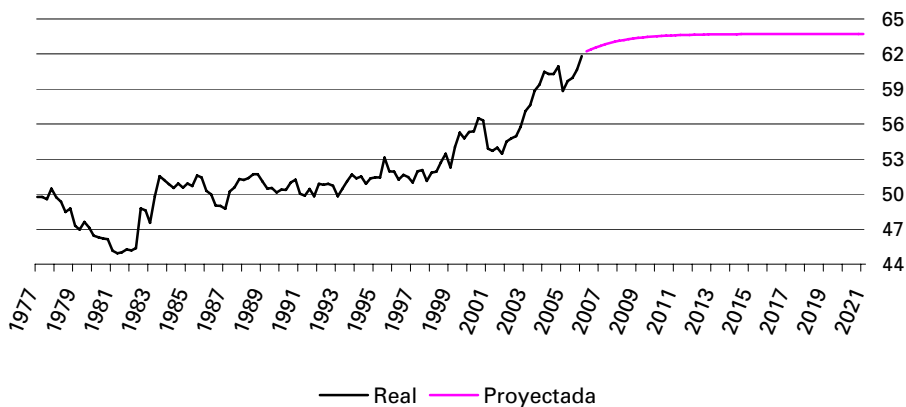
(Continúa)

Año/trimestre	Ambos sexos	Varones	Mujeres	
1977	I	58,18	86,06	32,39
	II	57,78	85,72	31,90
	III	57,70	85,87	31,58
	IV	57,90	86,73	31,15
1978	I	57,63	86,07	31,23
	II	57,66	85,90	31,42
	III	57,34	85,82	30,86
	IV	56,56	84,59	30,47
1979	I	56,48	84,37	30,49
	II	55,95	83,42	30,35
	III	56,32	83,34	31,11
	IV	56,67	84,24	30,95
1980	I	57,22	83,82	32,38
	II	57,17	84,16	31,95
	III	57,11	83,69	32,26
	IV	56,16	82,60	31,41
1981	I	56,94	82,81	32,75
	II	56,51	82,01	32,64
	III	57,10	82,96	32,88
	IV	56,67	82,55	32,42
1982	I	57,19	82,83	33,14
	II	56,75	81,70	33,34
	III	57,29	82,36	33,74
	IV	57,41	82,12	34,19
1983	I	56,77	81,72	33,31
	II	57,08	81,42	34,17
	III	57,75	81,98	34,94
	IV	57,60	81,02	35,54
1984	I	57,65	81,21	35,45
	II	57,55	81,41	35,04
	III	57,32	80,87	35,09
	IV	57,88	81,35	35,72
1985	I	56,93	80,05	35,09
	II	56,39	79,33	34,70
	III	56,53	79,19	35,09
	IV	56,93	79,66	35,42
1986	I	57,50	80,28	35,94
	II	57,36	80,26	35,66
	III	58,02	80,62	36,60
	IV	57,91	79,89	37,08
1987	I	58,22	79,70	37,84
	II	57,86	78,78	38,01
	III	58,24	78,78	38,73
	IV	58,62	79,85	38,44

Madrid (Comunidad de)

Tabla 14.1 Tasas de actividad por sexo y año/trimestre

(Continuación)

Año/trimestre	Ambos sexos	Varones	Mujeres	
1988	I	58,34	79,61	38,10
	II	58,28	79,41	38,17
	III	58,21	79,50	37,93
	IV	58,03	79,57	37,51
1989	I	58,04	79,20	37,86
	II	57,92	78,06	38,71
	III	58,46	77,79	40,00
	IV	59,48	79,10	40,75
1990	I	59,79	79,51	40,95
	II	60,04	79,18	41,75
	III	60,45	79,99	41,76
	IV	60,26	79,77	41,59
1991	I	59,83	79,71	40,81
	II	59,82	79,48	40,98
	III	60,75	80,45	41,86
	IV	60,08	80,09	40,89
1992	I	59,99	79,24	41,50
	II	60,39	79,70	41,85
	III	60,15	79,01	42,03
	IV	61,13	79,81	43,16
1993	I	60,47	78,70	42,94
	II	60,54	78,62	43,14
	III	61,08	78,62	44,20
	IV	61,35	79,06	44,31
1994	I	61,19	78,55	44,46
	II	61,58	78,63	45,15
	III	61,77	78,07	46,07
	IV	62,26	77,90	47,18
1995	I	62,31	77,70	47,46
	II	61,64	76,74	47,07
	III	62,39	77,51	47,80
	IV	62,73	77,45	48,52
1996	I	63,00	78,10	48,43
	II	63,16	78,01	48,84
	III	63,55	78,49	49,15
	IV	63,56	78,31	49,36
1997	I	63,29	78,04	49,10
	II	63,09	78,12	48,62
	III	63,56	77,68	49,97
	IV	64,01	78,59	49,97
1998	I	63,58	78,10	49,62
	II	64,69	78,69	51,23
	III	65,27	79,21	51,86
	IV	65,61	78,75	52,97

Madrid (Comunidad de)

Tabla 14.1 Tasas de actividad por sexo y año/trimestre

(Conclusión)

Año/trimestre	Ambos sexos	Varones	Mujeres	
1999	I	65,60	79,08	52,64
	II	66,04	79,29	53,30
	III	66,61	79,72	54,01
	IV	66,98	80,21	54,27
2000	I	67,61	80,44	55,28
	II	67,36	80,33	54,90
	III	68,83	81,60	56,56
	IV	69,49	82,48	57,00
2001	I	67,01	79,89	54,62
	II	68,00	81,19	55,30
	III	68,95	82,28	56,11
	IV	69,32	81,92	57,18
2002	I	69,21	81,70	57,18
	II	69,43	81,64	57,63
	III	70,12	82,07	58,56
	IV	69,69	81,47	58,29
2003	I	70,08	81,52	58,98
	II	70,16	82,33	58,35
	III	70,44	82,55	58,67
	IV	70,76	82,32	59,52
2004	I	71,26	82,32	60,49
	II	72,12	82,97	61,56
	III	71,74	83,05	60,71
	IV	72,92	83,18	62,91
2005	I	74,57	84,78	64,61
	II	75,31	84,89	65,97
	III	74,42	83,54	65,51
	IV	74,46	83,25	65,88
2006	I	75,51	83,83	67,37

Madrid (Comunidad de)

**Tabla 14.2 Tasas de actividad proyectadas
por sexo y año/trimestre**

(Continúa)

Año/trimestre		Ambos sexos	Varones	Mujeres
2006	II	75,40	84,00	67,63
	III	75,70	84,16	68,11
	IV	75,98	84,32	68,56
2007	I	76,24	84,48	68,97
	II	76,49	84,63	69,34
	III	76,73	84,77	69,67
	IV	76,95	84,91	69,97
2008	I	77,15	85,05	70,24
	II	77,34	85,18	70,48
	III	77,52	85,31	70,69
	IV	77,69	85,43	70,87
2009	I	77,85	85,54	71,04
	II	77,99	85,66	71,18
	III	78,12	85,76	71,31
	IV	78,25	85,87	71,42
2010	I	78,36	85,96	71,51
	II	78,47	86,06	71,60
	III	78,57	86,15	71,67
	IV	78,66	86,23	71,74
2011	I	78,74	86,32	71,79
	II	78,82	86,39	71,84
	III	78,89	86,47	71,88
	IV	78,96	86,54	71,92
2012	I	79,02	86,61	71,95
	II	79,08	86,67	71,98
	III	79,13	86,73	72,00
	IV	79,17	86,79	72,02
2013	I	79,22	86,85	72,04
	II	79,26	86,90	72,06
	III	79,29	86,95	72,07
	IV	79,33	86,99	72,08
2014	I	79,36	87,04	72,09
	II	79,38	87,08	72,10
	III	79,41	87,12	72,11
	IV	79,43	87,16	72,11
2015	I	79,46	87,19	72,12
	II	79,48	87,23	72,13
	III	79,49	87,26	72,13
	IV	79,51	87,29	72,13
2016	I	79,53	87,32	72,14
	II	79,54	87,35	72,14
	III	79,55	87,37	72,14
	IV	79,56	87,40	72,14

Madrid (Comunidad de)

**Tabla 14.2 Tasas de actividad proyectadas
por sexo y año/trimestre**

(Conclusión)

Año/trimestre	Ambos sexos	Varones	Mujeres	
2017	I	79,57	87,42	72,15
	II	79,58	87,44	72,15
	III	79,59	87,46	72,15
	IV	79,60	87,48	72,15
2018	I	79,61	87,50	72,15
	II	79,62	87,52	72,15
	III	79,62	87,53	72,15
	IV	79,63	87,55	72,15
2019	I	79,63	87,56	72,15
	II	79,64	87,57	72,15
	III	79,64	87,59	72,15
	IV	79,65	87,60	72,15
2020	I	79,65	87,61	72,16
	II	79,65	87,62	72,16
	III	79,66	87,63	72,16
	IV	79,66	87,64	72,16
2021	I	79,66	87,65	72,16

Madrid (Comunidad de)

Gráfico 14.1
Tasas de actividad. Año/Trimestre. Ambos sexos



Gráfico 14.2
Tasas de actividad. Año/Trimestre. Varones



Gráfico 14.3
Tasas de actividad. Año/Trimestre. Mujeres

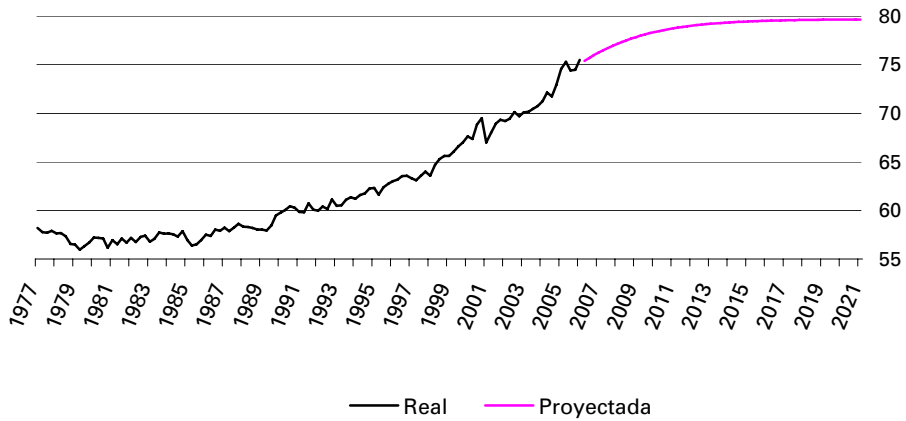

Murcia (Región de)

Tabla 15.1 Tasas de actividad por sexo y año/trimestre

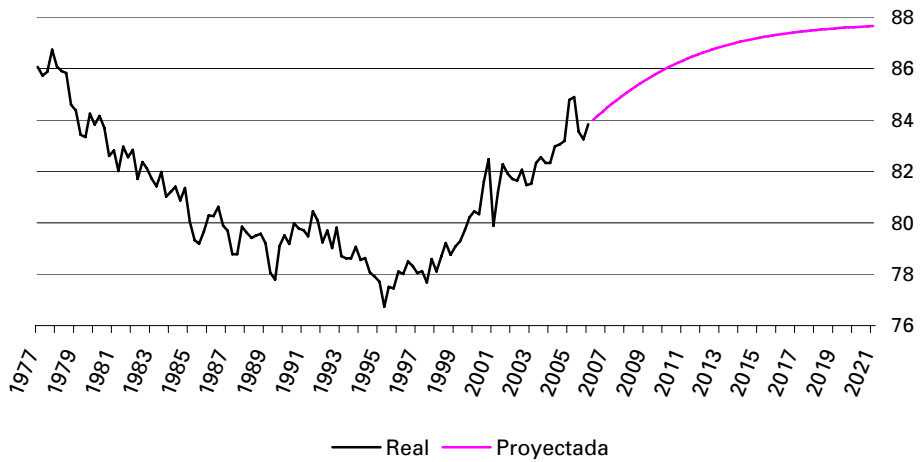
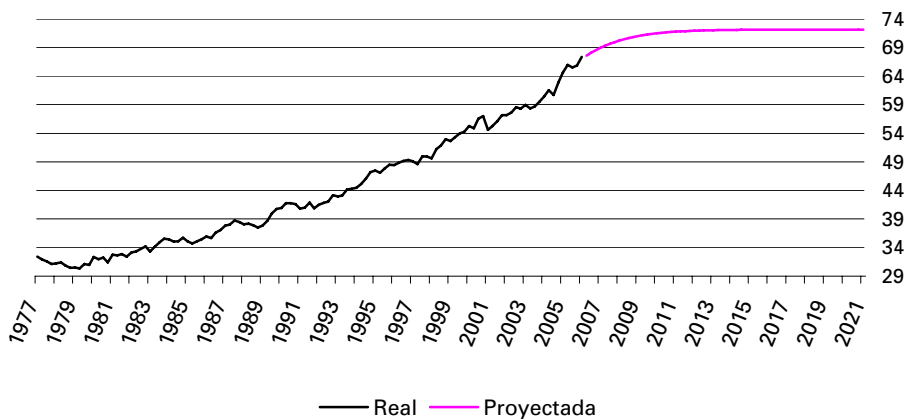
(Continúa)

Año/trimestre	Ambos sexos	Varones	Mujeres	
1977	I	58,73	83,99	34,29
	II	59,82	84,69	35,74
	III	61,01	86,29	36,53
	IV	60,87	86,14	36,37
1978	I	59,50	85,88	33,93
	II	59,73	84,63	35,59
	III	61,18	85,93	37,17
	IV	60,89	85,11	37,38
1979	I	59,30	83,97	35,34
	II	59,07	84,22	34,65
	III	58,10	83,54	33,39
	IV	57,98	84,33	32,37
1980	I	56,31	83,07	30,31
	II	55,55	81,53	30,28
	III	55,57	82,09	29,77
	IV	56,03	81,28	31,46
1981	I	54,82	80,75	29,60
	II	54,50	80,35	29,34
	III	54,86	79,96	30,43
	IV	56,31	79,78	33,44
1982	I	56,34	80,55	32,74
	II	55,23	79,37	31,69
	III	56,47	80,16	33,35
	IV	55,97	79,50	33,00
1983	I	54,15	79,27	29,60
	II	53,57	79,21	28,49
	III	53,48	78,58	28,90
	IV	54,40	77,95	31,34
1984	I	53,73	77,73	30,19
	II	54,29	77,61	31,42
	III	55,67	78,31	33,45
	IV	55,50	78,06	33,34
1985	I	56,19	79,32	33,48
	II	55,35	78,14	32,94
	III	55,72	78,41	33,41
	IV	55,66	77,91	33,76
1986	I	54,43	77,73	31,50
	II	55,48	78,16	33,16
	III	55,46	77,38	33,89
	IV	56,03	77,94	34,46
1987	I	55,47	77,64	33,64
	II	58,02	77,58	38,75
	III	58,55	78,40	39,00
	IV	59,17	77,66	40,95

Murcia (Región de)

Tabla 15.1 Tasas de actividad por sexo y año/trimestre

(Continuación)

Año/trimestre	Ambos sexos	Varones	Mujeres	
1988	I	59,46	78,87	40,34
	II	60,29	79,27	41,58
	III	60,37	79,21	41,81
	IV	59,26	77,42	41,38
1989	I	59,76	78,68	41,11
	II	59,79	78,06	41,78
	III	59,67	78,68	40,93
	IV	60,83	79,62	42,30
1990	I	61,01	80,50	41,79
	II	61,35	79,67	43,29
	III	62,11	80,39	44,06
	IV	61,17	79,68	42,91
1991	I	60,56	79,38	41,97
	II	60,17	79,49	41,07
	III	61,21	78,75	43,88
	IV	61,04	78,50	43,79
1992	I	60,74	78,08	43,59
	II	60,90	78,28	43,72
	III	61,52	79,26	43,96
	IV	61,64	79,47	44,00
1993	I	62,21	79,27	45,32
	II	62,69	80,10	45,44
	III	62,48	79,16	45,95
	IV	61,56	78,99	44,28
1994	I	61,90	79,12	44,82
	II	62,08	78,83	45,47
	III	61,92	78,01	45,95
	IV	61,78	78,20	45,48
1995	I	61,82	77,65	46,10
	II	62,30	77,55	47,14
	III	61,22	77,02	45,51
	IV	61,03	77,31	44,82
1996	I	61,51	77,08	45,98
	II	60,56	76,08	45,03
	III	59,16	75,65	42,62
	IV	60,58	76,32	44,74
1997	I	60,85	76,43	45,15
	II	61,54	76,36	46,60
	III	62,91	77,85	47,82
	IV	63,85	78,57	48,98
1998	I	62,90	78,40	47,23
	II	62,95	78,46	47,25
	III	62,86	79,35	46,15
	IV	62,18	78,08	46,04

Murcia (Región de)

Tabla 15.1 Tasas de actividad por sexo y año/trimestre

(Conclusión)

Año/trimestre	Ambos sexos	Varones	Mujeres	
1999	I	62,18	78,85	45,25
	II	62,45	78,46	46,17
	III	63,10	79,40	46,49
	IV	64,03	79,54	48,22
2000	I	64,66	80,23	48,76
	II	65,65	81,53	49,40
	III	65,48	82,19	48,34
	IV	66,91	82,71	50,67
2001	I	64,82	81,34	47,79
	II	64,51	81,25	47,22
	III	65,22	81,87	47,98
	IV	65,43	81,33	48,94
2002	I	66,75	82,03	50,89
	II	66,47	81,71	50,66
	III	66,96	82,89	50,41
	IV	67,63	82,25	52,43
2003	I	67,81	82,45	52,60
	II	68,44	83,16	53,14
	III	68,37	83,67	52,46
	IV	69,51	84,17	54,27
2004	I	69,25	84,23	53,66
	II	70,12	83,98	55,66
	III	70,78	84,27	56,65
	IV	70,28	84,81	55,02
2005	I	68,59	82,54	53,92
	II	69,60	82,92	55,55
	III	69,47	83,08	55,07
	IV	69,87	83,05	55,89
2006	I	70,17	83,04	56,48

Murcia (Región de)

**Tabla 15.2 Tasas de actividad proyectadas
por sexo y año/trimestre**

(Continúa)

Año/trimestre		Ambos sexos	Varones	Mujeres
2006	II	70,41	84,37	56,32
	III	70,59	84,44	56,51
	IV	70,76	84,51	56,69
2007	I	70,92	84,57	56,86
	II	71,07	84,63	57,02
	III	71,21	84,68	57,17
	IV	71,35	84,74	57,31
2008	I	71,47	84,79	57,44
	II	71,59	84,84	57,56
	III	71,70	84,88	57,67
	IV	71,81	84,93	57,77
2009	I	71,90	84,97	57,87
	II	71,99	85,01	57,95
	III	72,08	85,05	58,04
	IV	72,15	85,08	58,11
2010	I	72,23	85,12	58,18
	II	72,29	85,15	58,25
	III	72,35	85,18	58,31
	IV	72,41	85,21	58,36
2011	I	72,46	85,24	58,41
	II	72,51	85,27	58,46
	III	72,56	85,30	58,50
	IV	72,60	85,33	58,54
2012	I	72,64	85,35	58,58
	II	72,68	85,37	58,61
	III	72,71	85,40	58,65
	IV	72,74	85,42	58,67
2013	I	72,77	85,44	58,70
	II	72,79	85,46	58,72
	III	72,82	85,48	58,75
	IV	72,84	85,50	58,77
2014	I	72,86	85,52	58,79
	II	72,88	85,53	58,80
	III	72,90	85,55	58,82
	IV	72,91	85,57	58,83
2015	I	72,93	85,58	58,85
	II	72,94	85,60	58,86
	III	72,95	85,61	58,87
	IV	72,96	85,63	58,88
2016	I	72,97	85,64	58,89
	II	72,98	85,65	58,90
	III	72,99	85,66	58,91
	IV	73,00	85,68	58,92

Murcia (Región de)

**Tabla 15.2 Tasas de actividad proyectadas
por sexo y año/trimestre**

(Conclusión)

Año/trimestre	Ambos sexos	Varones	Mujeres	
2017	I	73,01	85,69	58,92
	II	73,01	85,70	58,93
	III	73,02	85,71	58,94
	IV	73,03	85,72	58,94
2018	I	73,03	85,73	58,95
	II	73,04	85,74	58,95
	III	73,04	85,75	58,95
	IV	73,04	85,76	58,96
2019	I	73,05	85,76	58,96
	II	73,05	85,77	58,96
	III	73,05	85,78	58,97
	IV	73,06	85,79	58,97
2020	I	73,06	85,79	58,97
	II	73,06	85,80	58,97
	III	73,06	85,81	58,98
	IV	73,07	85,82	58,98
2021	I	73,07	85,82	58,98

Murcia (Región de)

Gráfico 15.1
Tasas de actividad. Año/Trimestre. Ambos sexos



Gráfico 15.2
Tasas de actividad. Año/Trimestre. Varones



Gráfico 15.3
Tasas de actividad. Año/Trimestre. Mujeres

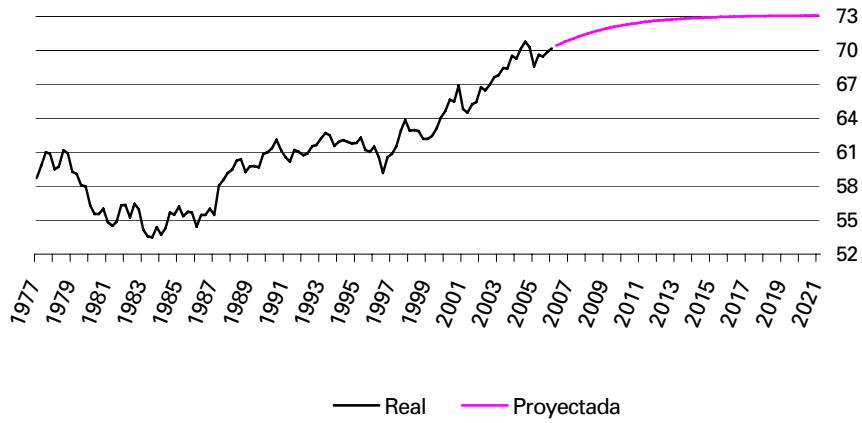

Navarra (Comunidad Foral de)

Tabla 16.1 Tasas de actividad por sexo y año/trimestre

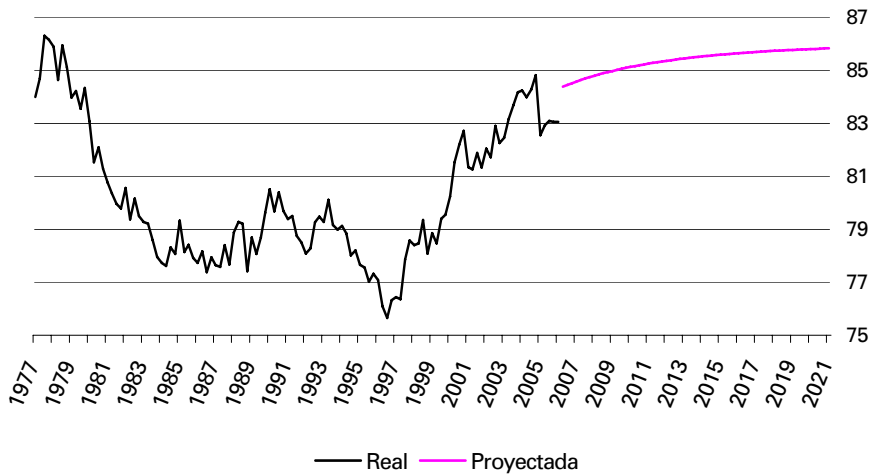
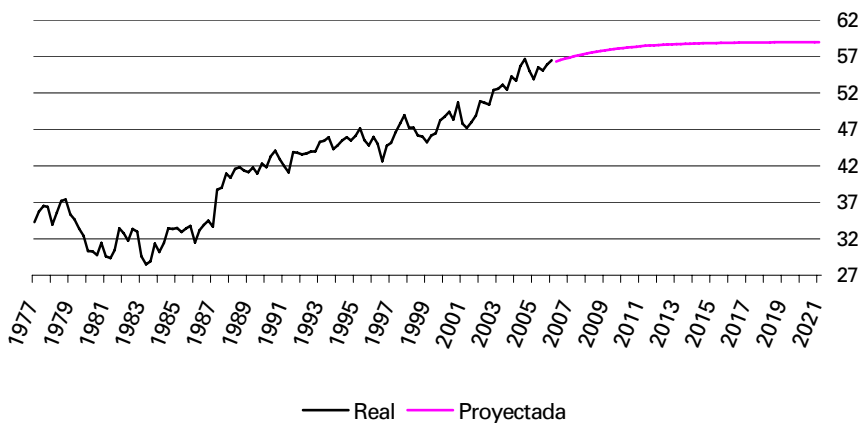
(Continúa)

Año/trimestre	Ambos sexos	Varones	Mujeres	
1977	I	59,79	86,42	32,54
	II	59,21	85,05	32,73
	III	59,94	86,53	32,66
	IV	59,32	86,62	31,30
1978	I	58,77	86,22	30,56
	II	59,48	85,72	32,49
	III	59,78	86,01	32,78
	IV	59,97	86,12	33,03
1979	I	59,21	84,83	32,79
	II	59,99	85,05	34,12
	III	60,47	85,45	34,66
	IV	60,48	84,66	35,47
1980	I	59,67	84,70	33,76
	II	59,57	84,59	33,66
	III	59,31	84,72	32,96
	IV	59,43	85,28	32,62
1981	I	58,08	84,05	31,30
	II	58,24	83,72	31,96
	III	58,45	83,71	32,40
	IV	58,65	83,95	32,53
1982	I	58,41	83,47	32,53
	II	58,59	83,37	32,98
	III	58,04	83,37	31,86
	IV	59,13	84,28	33,14
1983	I	58,39	83,93	31,99
	II	59,30	83,60	34,16
	III	58,92	82,84	34,17
	IV	58,72	82,74	33,86
1984	I	56,96	80,87	32,21
	II	57,07	80,68	32,62
	III	57,17	80,71	32,79
	IV	57,52	80,29	33,95
1985	I	57,54	81,23	33,00
	II	59,35	81,49	36,43
	III	58,80	81,05	35,76
	IV	59,59	82,54	35,82
1986	I	59,65	82,65	35,83
	II	59,28	81,60	36,14
	III	59,78	82,14	36,59
	IV	58,56	81,51	34,76
1987	I	59,51	82,63	35,52
	II	59,90	80,58	38,44
	III	61,26	81,07	40,70
	IV	60,70	79,50	41,18

Navarra (Comunidad Foral de)

Tabla 16.1 Tasas de actividad por sexo y año/trimestre

(Continuación)

Año/trimestre	Ambos sexos	Varones	Mujeres	
1988	I	60,96	81,33	39,82
	II	59,71	80,36	38,27
	III	60,92	80,18	40,92
	IV	60,54	79,99	40,34
1989	I	60,14	79,56	39,97
	II	60,50	80,44	39,80
	III	60,71	80,47	40,18
	IV	61,10	80,23	41,22
1990	I	61,68	80,40	42,22
	II	60,13	78,60	40,92
	III	60,52	77,82	42,53
	IV	60,61	78,21	42,32
1991	I	59,95	78,39	40,83
	II	61,14	77,78	43,89
	III	61,50	78,63	43,74
	IV	61,31	78,25	43,75
1992	I	60,74	78,64	42,18
	II	61,62	78,19	44,44
	III	62,33	79,71	44,30
	IV	60,55	76,99	43,49
1993	I	59,88	76,74	42,39
	II	60,56	76,86	43,65
	III	61,07	77,55	43,97
	IV	60,63	76,43	44,23
1994	I	60,40	76,50	43,69
	II	61,12	76,49	45,17
	III	60,75	76,43	44,46
	IV	61,61	77,08	45,54
1995	I	60,98	76,71	44,64
	II	62,35	77,93	46,16
	III	62,56	77,98	46,55
	IV	62,91	78,62	46,58
1996	I	63,11	79,00	46,57
	II	62,89	78,53	46,58
	III	63,78	79,62	47,24
	IV	64,60	80,58	47,89
1997	I	63,34	79,86	46,03
	II	64,79	79,57	49,30
	III	65,96	81,25	49,93
	IV	66,21	79,62	52,16
1998	I	66,31	80,11	51,83
	II	66,03	79,78	51,60
	III	66,46	81,09	51,11
	IV	66,41	81,73	50,32

Navarra (Comunidad Foral de)

Tabla 16.1 Tasas de actividad por sexo y año/trimestre

(Conclusión)

Año/trimestre	Ambos sexos	Varones	Mujeres	
1999	I	66,56	81,14	51,24
	II	66,61	81,06	51,42
	III	67,74	82,68	52,03
	IV	66,58	80,74	51,68
2000	I	66,99	81,23	51,99
	II	68,06	82,37	52,99
	III	70,71	85,59	55,03
	IV	70,05	83,92	55,42
2001	I	69,68	84,05	54,54
	II	68,27	83,06	52,66
	III	69,33	82,75	55,16
	IV	69,09	82,84	54,55
2002	I	69,46	83,25	54,99
	II	69,28	82,11	55,82
	III	70,64	82,33	58,38
	IV	69,71	81,29	57,56
2003	I	69,28	80,67	57,33
	II	70,00	81,33	58,10
	III	71,24	82,10	59,84
	IV	70,78	81,62	59,41
2004	I	71,29	81,90	60,14
	II	70,16	81,51	58,25
	III	71,60	83,97	58,60
	IV	72,28	84,01	59,97
2005	I	73,89	84,54	62,70
	II	73,10	83,01	62,69
	III	73,99	84,22	63,25
	IV	76,08	84,59	67,14
2006	I	74,86	84,20	65,06

Navarra (Comunidad Foral de)

Tabla 16.2 Tasas de actividad proyectadas por sexo y año/trimestre

(Continúa)

Año/trimestre		Ambos sexos	Varones	Mujeres
2006	II	75,12	84,63	65,25
	III	75,36	84,75	65,68
	IV	75,60	84,87	66,07
2007	I	75,82	84,98	66,44
	II	76,04	85,08	66,78
	III	76,25	85,18	67,10
	IV	76,45	85,27	67,38
2008	I	76,64	85,36	67,65
	II	76,82	85,44	67,89
	III	77,00	85,51	68,11
	IV	77,17	85,58	68,31
2009	I	77,32	85,65	68,49
	II	77,48	85,71	68,65
	III	77,62	85,76	68,80
	IV	77,76	85,81	68,94
2010	I	77,89	85,86	69,06
	II	78,01	85,90	69,17
	III	78,13	85,94	69,26
	IV	78,24	85,98	69,35
2011	I	78,34	86,01	69,43
	II	78,44	86,04	69,50
	III	78,54	86,07	69,57
	IV	78,63	86,10	69,62
2012	I	78,71	86,12	69,67
	II	78,79	86,14	69,72
	III	78,87	86,16	69,76
	IV	78,94	86,18	69,80
2013	I	79,00	86,20	69,83
	II	79,07	86,21	69,86
	III	79,13	86,22	69,88
	IV	79,18	86,24	69,91
2014	I	79,24	86,25	69,93
	II	79,29	86,26	69,95
	III	79,34	86,27	69,96
	IV	79,38	86,28	69,98
2015	I	79,42	86,28	69,99
	II	79,46	86,29	70,00
	III	79,50	86,30	70,01
	IV	79,54	86,30	70,02
2016	I	79,57	86,31	70,03
	II	79,60	86,31	70,04
	III	79,63	86,32	70,05
	IV	79,66	86,32	70,05

Navarra (Comunidad Foral de)

**Tabla 16.2 Tasas de actividad proyectadas
por sexo y año/trimestre**

(Conclusión)

Año/trimestre	Ambos sexos	Varones	Mujeres	
2017	I	79,68	86,32	70,06
	II	79,71	86,33	70,06
	III	79,73	86,33	70,07
	IV	79,75	86,33	70,07
2018	I	79,77	86,34	70,07
	II	79,79	86,34	70,08
	III	79,81	86,34	70,08
	IV	79,83	86,34	70,08
2019	I	79,84	86,34	70,08
	II	79,86	86,35	70,08
	III	79,87	86,35	70,09
	IV	79,89	86,35	70,09
2020	I	79,90	86,35	70,09
	II	79,91	86,35	70,09
	III	79,92	86,35	70,09
	IV	79,93	86,35	70,09
2021	I	79,94	86,35	70,09

Navarra (Comunidad Foral de)

Gráfico 16.1
Tasas de actividad. Año/Trimestre. Ambos sexos



Gráfico 16.2
Tasas de actividad. Año/Trimestre. Varones



Gráfico 16.3
Tasas de actividad. Año/Trimestre. Mujeres

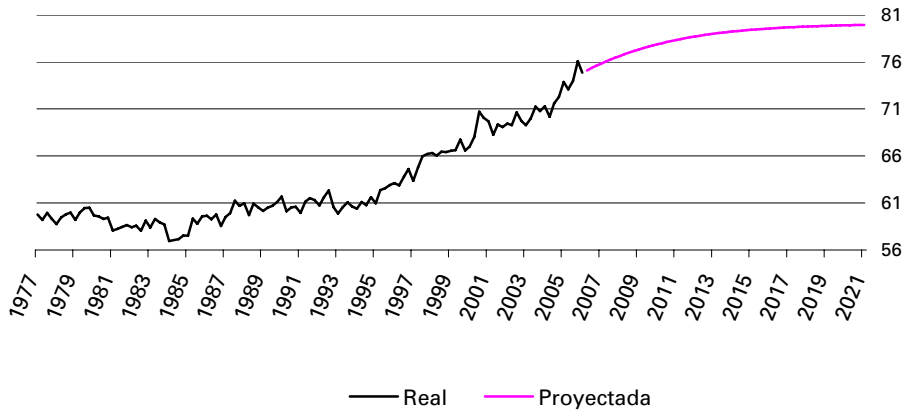

País Vasco

Tabla 17.1 Tasas de actividad por sexo y año/trimestre

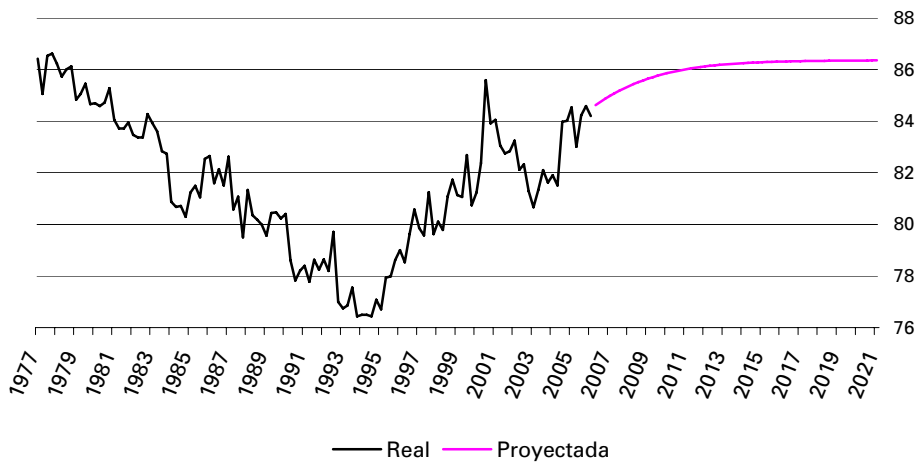
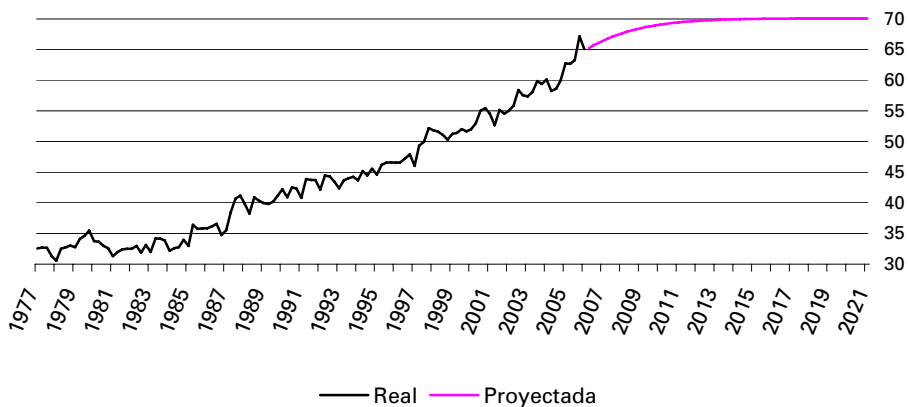
(Continúa)

Año/trimestre	Ambos sexos	Varones	Mujeres	
1977	I	58,92	85,92	31,68
	II	59,24	85,94	32,29
	III	59,40	86,25	32,28
	IV	59,08	85,29	32,59
1978	I	59,41	85,81	32,71
	II	59,60	86,11	32,79
	III	59,16	85,75	32,24
	IV	58,93	85,32	32,20
1979	I	58,83	84,73	32,59
	II	58,95	84,30	33,26
	III	59,36	84,90	33,47
	IV	59,42	84,82	33,66
1980	I	59,31	84,51	33,74
	II	58,95	83,92	33,60
	III	58,75	83,86	33,24
	IV	58,90	83,98	33,42
1981	I	58,48	83,63	33,02
	II	58,54	83,33	33,43
	III	58,78	82,57	34,69
	IV	58,70	82,40	34,70
1982	I	58,19	81,77	34,30
	II	58,04	81,67	34,11
	III	58,48	81,70	34,96
	IV	58,71	82,46	34,64
1983	I	58,41	82,17	34,34
	II	58,12	82,39	33,52
	III	58,03	82,01	33,73
	IV	57,87	81,65	33,77
1984	I	58,04	81,23	34,54
	II	58,21	81,20	34,91
	III	58,10	80,72	35,16
	IV	57,79	80,44	34,84
1985	I	57,76	80,50	34,70
	II	57,17	80,08	33,95
	III	57,07	80,09	33,72
	IV	57,35	80,21	34,16
1986	I	57,29	80,33	33,93
	II	57,04	79,40	34,36
	III	57,04	79,16	34,61
	IV	57,74	79,81	35,36
1987	I	57,71	79,35	35,77
	II	56,93	77,92	35,65
	III	58,50	78,30	38,43
	IV	58,90	77,94	39,58

País Vasco

Tabla 17.1 Tasas de actividad por sexo y año/trimestre

(Continuación)

Año/trimestre	Ambos sexos	Varones	Mujeres	
1988	I	59,02	77,58	40,20
	II	59,20	76,88	41,27
	III	58,94	76,20	41,44
	IV	59,24	76,52	41,72
1989	I	58,76	75,71	41,57
	II	58,90	76,44	41,11
	III	58,93	76,18	41,44
	IV	59,26	77,07	41,20
1990	I	59,24	77,05	41,19
	II	59,53	77,59	41,22
	III	60,72	78,89	42,30
	IV	61,24	78,52	43,71
1991	I	60,85	77,94	43,55
	II	60,78	77,93	43,45
	III	61,27	77,00	45,36
	IV	60,94	76,29	45,42
1992	I	60,23	75,50	44,80
	II	60,91	75,70	45,97
	III	61,10	76,32	45,70
	IV	61,22	75,92	46,36
1993	I	61,66	76,46	46,70
	II	61,30	76,85	45,58
	III	61,75	77,00	46,36
	IV	61,84	76,32	47,22
1994	I	61,92	76,30	47,41
	II	61,82	75,67	47,84
	III	62,36	75,92	48,68
	IV	62,78	76,05	49,39
1995	I	62,13	75,50	48,65
	II	62,32	75,62	48,91
	III	62,33	75,64	48,92
	IV	62,35	75,21	49,39
1996	I	61,65	74,83	48,35
	II	62,02	74,75	49,18
	III	62,80	75,44	50,05
	IV	62,66	75,16	50,03
1997	I	63,02	75,34	50,57
	II	63,34	75,48	51,07
	III	63,66	75,76	51,44
	IV	64,16	76,25	51,94
1998	I	63,78	76,36	51,07
	II	64,00	76,26	51,61
	III	64,54	76,92	52,04
	IV	64,15	76,80	51,37

País Vasco

Tabla 17.1 Tasas de actividad por sexo y año/trimestre

(Conclusión)

Año/trimestre	Ambos sexos	Varones	Mujeres	
1999	I	65,09	77,88	52,16
	II	65,20	77,73	52,53
	III	65,64	78,49	52,65
	IV	65,99	78,41	53,44
2000	I	65,83	78,63	52,89
	II	66,51	79,10	53,79
	III	66,85	80,08	53,48
	IV	67,53	79,66	55,25
2001	I	66,91	78,59	55,08
	II	67,23	79,75	54,56
	III	67,64	80,00	55,14
	IV	67,86	79,88	55,68
2002	I	67,76	79,70	55,69
	II	67,78	79,50	55,92
	III	68,83	80,50	57,02
	IV	68,92	79,65	58,06
2003	I	68,78	79,89	57,53
	II	69,59	80,70	58,34
	III	70,43	82,12	58,58
	IV	70,57	81,90	59,09
2004	I	70,68	81,70	59,51
	II	70,39	81,56	59,08
	III	70,75	82,12	59,24
	IV	71,36	82,58	59,99
2005	I	71,19	81,16	61,10
	II	71,52	81,99	60,93
	III	71,07	82,05	59,96
	IV	72,48	82,59	62,25
2006	I	72,39	82,17	62,50

País Vasco

**Tabla 17.2 Tasas de actividad proyectadas
por sexo y año/trimestre**

(Continúa)

Año/trimestre	Ambos sexos	Varones	Mujeres	
2006	II	72,34	82,49	62,64
	III	72,53	82,59	62,91
	IV	72,72	82,68	63,17
2007	I	72,90	82,77	63,41
	II	73,07	82,86	63,64
	III	73,23	82,94	63,86
	IV	73,39	83,02	64,06
2008	I	73,53	83,10	64,24
	II	73,68	83,17	64,42
	III	73,81	83,25	64,58
	IV	73,94	83,31	64,73
2009	I	74,06	83,38	64,87
	II	74,17	83,44	65,00
	III	74,28	83,50	65,12
	IV	74,39	83,56	65,23
2010	I	74,49	83,62	65,33
	II	74,58	83,67	65,42
	III	74,67	83,73	65,51
	IV	74,75	83,78	65,59
2011	I	74,83	83,82	65,66
	II	74,90	83,87	65,73
	III	74,97	83,91	65,79
	IV	75,04	83,96	65,85
2012	I	75,10	84,00	65,90
	II	75,16	84,04	65,94
	III	75,21	84,07	65,99
	IV	75,27	84,11	66,03
2013	I	75,31	84,15	66,06
	II	75,36	84,18	66,10
	III	75,40	84,21	66,13
	IV	75,44	84,24	66,15
2014	I	75,48	84,27	66,18
	II	75,52	84,30	66,20
	III	75,55	84,33	66,22
	IV	75,58	84,36	66,24
2015	I	75,61	84,38	66,26
	II	75,64	84,41	66,28
	III	75,67	84,43	66,29
	IV	75,69	84,45	66,31
2016	I	75,72	84,47	66,32
	II	75,74	84,49	66,33
	III	75,76	84,51	66,34
	IV	75,78	84,53	66,35

País Vasco

**Tabla 17.2 Tasas de actividad proyectadas
por sexo y año/trimestre**

(Conclusión)

Año/trimestre		Ambos sexos	Varones	Mujeres
2017	I	75,80	84,55	66,36
	II	75,81	84,57	66,36
	III	75,83	84,59	66,37
	IV	75,84	84,60	66,38
2018	I	75,86	84,62	66,38
	II	75,87	84,63	66,39
	III	75,88	84,65	66,39
	IV	75,90	84,66	66,40
2019	I	75,91	84,67	66,40
	II	75,92	84,69	66,41
	III	75,93	84,70	66,41
	IV	75,93	84,71	66,41
2020	I	75,94	84,72	66,42
	II	75,95	84,73	66,42
	III	75,96	84,74	66,42
	IV	75,96	84,75	66,42
2021	I	75,97	84,76	66,42

País Vasco

Gráfico 17.1
Tasas de actividad. Año/Trimestre. Ambos sexos



Gráfico 17.2
Tasas de actividad. Año/Trimestre. Varones



Gráfico 17.3
Tasas de actividad. Año/Trimestre. Mujeres

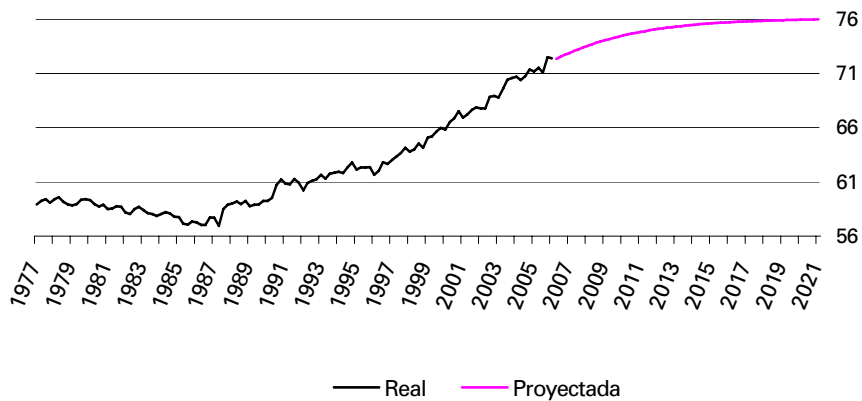

Rioja (La)

Tabla 18.1 Tasas de actividad por sexo y año/trimestre

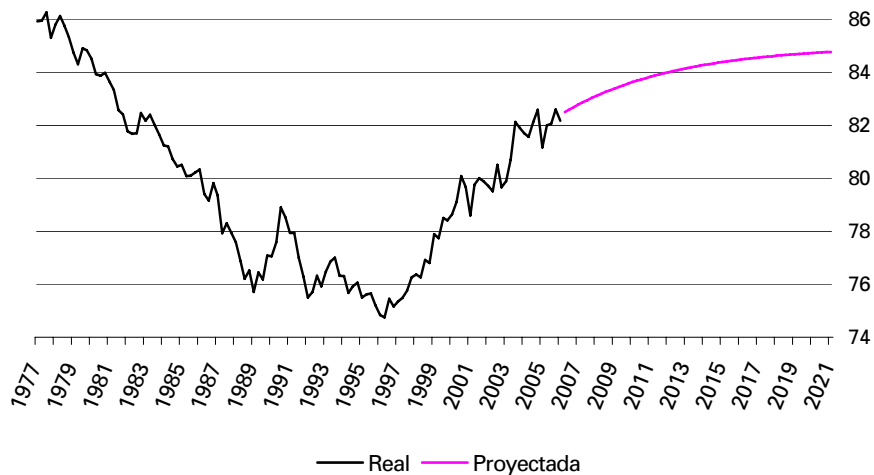
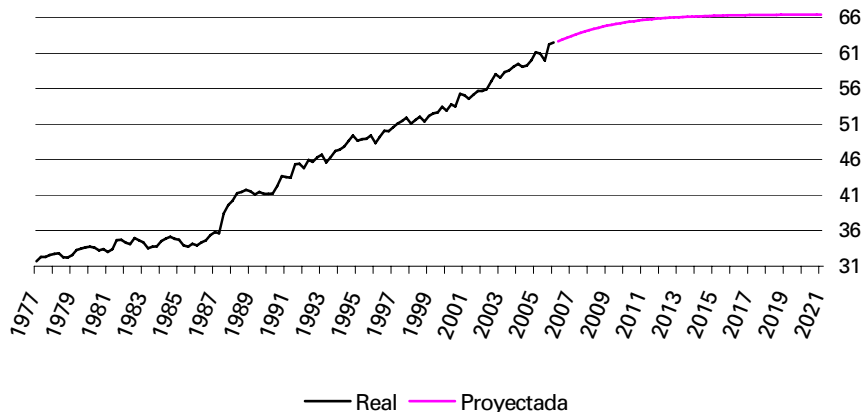
(Continúa)

Año/trimestre	Ambos sexos	Varones	Mujeres	
1977	I	62,94	87,29	38,09
	II	62,88	87,52	37,69
	III	64,29	87,78	40,24
	IV	65,11	87,58	42,06
1978	I	62,94	87,91	37,29
	II	63,09	86,08	39,43
	III	63,62	86,60	39,95
	IV	62,93	85,16	40,00
1979	I	59,98	83,32	35,88
	II	60,83	81,48	39,48
	III	60,12	81,31	38,17
	IV	61,98	82,68	40,51
1980	I	61,65	83,60	38,86
	II	61,04	83,46	37,73
	III	60,57	82,84	37,39
	IV	60,89	84,76	36,01
1981	I	59,32	84,93	32,88
	II	61,11	85,49	35,96
	III	59,66	84,82	33,69
	IV	61,51	85,44	36,80
1982	I	61,32	87,02	34,78
	II	61,16	85,36	36,18
	III	60,28	85,28	34,47
	IV	61,02	86,00	35,25
1983	I	58,49	85,96	30,15
	II	60,67	86,44	34,09
	III	60,80	85,82	35,00
	IV	59,33	84,25	33,63
1984	I	56,50	82,10	30,11
	II	56,46	81,21	30,96
	III	56,44	81,42	30,70
	IV	56,31	81,33	30,54
1985	I	57,38	82,40	31,62
	II	58,38	82,96	33,07
	III	58,30	83,21	32,67
	IV	56,94	81,66	31,51
1986	I	57,18	82,16	31,47
	II	57,19	81,72	31,97
	III	56,99	83,27	29,96
	IV	56,89	83,00	30,05
1987	I	56,80	83,49	29,39
	II	57,75	81,13	33,74
	III	58,99	82,27	35,10
	IV	59,20	82,69	35,09

Rioja (La)

Tabla 18.1 Tasas de actividad por sexo y año/trimestre

(Continuación)

Año/trimestre	Ambos sexos	Varones	Mujeres	
1988	I	60,88	82,61	38,58
	II	60,58	82,36	38,24
	III	60,72	81,24	39,68
	IV	61,66	82,29	40,51
1989	I	61,05	81,78	39,81
	II	60,88	80,12	41,17
	III	58,72	78,51	38,44
	IV	58,72	79,22	37,73
1990	I	58,08	78,14	37,55
	II	58,54	78,38	38,24
	III	58,01	78,87	36,68
	IV	59,46	79,75	38,70
1991	I	58,85	80,11	36,89
	II	59,36	79,42	38,64
	III	59,74	80,10	38,71
	IV	61,17	81,07	40,63
1992	I	60,84	79,33	41,74
	II	60,77	79,10	41,82
	III	60,15	78,05	41,66
	IV	60,02	79,14	40,27
1993	I	60,38	80,42	39,67
	II	59,54	78,50	39,95
	III	58,18	76,99	38,75
	IV	58,35	77,21	38,87
1994	I	58,42	76,89	39,35
	II	58,92	76,13	41,15
	III	59,07	76,83	40,73
	IV	60,57	76,89	43,71
1995	I	61,38	78,44	43,77
	II	60,98	77,41	44,03
	III	60,31	77,14	42,93
	IV	60,50	77,32	43,13
1996	I	60,91	78,62	42,59
	II	61,54	79,39	43,05
	III	62,05	79,62	43,80
	IV	62,35	78,35	45,71
1997	I	62,23	77,58	46,22
	II	62,90	77,63	47,54
	III	61,51	76,56	45,81
	IV	61,91	78,18	44,94
1998	I	61,94	78,53	44,63
	II	62,79	79,77	45,06
	III	63,84	80,07	46,89
	IV	63,24	78,93	46,84

Rioja (La)

Tabla 18.1 Tasas de actividad por sexo y año/trimestre

(Conclusión)

Año/trimestre	Ambos sexos	Varones	Mujeres	
1999	I	62,67	78,45	46,15
	II	62,60	79,22	45,19
	III	64,76	81,78	46,93
	IV	65,15	82,45	47,01
2000	I	64,52	80,54	47,71
	II	65,85	80,89	50,05
	III	65,70	81,49	49,09
	IV	66,58	81,95	50,36
2001	I	64,47	80,15	47,91
	II	63,79	79,70	46,97
	III	64,83	81,62	47,06
	IV	65,51	82,54	47,45
2002	I	66,64	83,55	48,70
	II	67,60	83,70	50,50
	III	67,57	83,31	50,85
	IV	66,11	80,96	50,33
2003	I	67,50	82,41	51,63
	II	67,72	81,52	53,04
	III	69,15	81,76	55,75
	IV	67,35	81,74	52,06
2004	I	68,55	82,30	53,93
	II	68,79	82,36	54,32
	III	70,08	83,98	55,25
	IV	71,50	84,31	57,81
2005	I	72,93	84,88	60,15
	II	75,91	87,24	63,79
	III	74,87	87,69	61,12
	IV	75,83	85,96	64,94
2006	I	74,77	84,38	64,43

Rioja (La)

**Tabla 18.2 Tasas de actividad proyectadas
por sexo y año/trimestre**

(Continúa)

Año/trimestre		Ambos sexos	Varones	Mujeres
2006	II	74,07	85,16	64,95
	III	74,40	85,30	65,40
	IV	74,69	85,43	65,80
2007	I	74,96	85,55	66,13
	II	75,20	85,67	66,42
	III	75,42	85,78	66,67
	IV	75,62	85,89	66,88
2008	I	75,79	85,99	67,06
	II	75,95	86,08	67,21
	III	76,09	86,17	67,34
	IV	76,21	86,25	67,45
2009	I	76,32	86,33	67,54
	II	76,42	86,40	67,61
	III	76,50	86,47	67,67
	IV	76,58	86,54	67,73
2010	I	76,64	86,60	67,77
	II	76,70	86,66	67,81
	III	76,75	86,71	67,84
	IV	76,80	86,76	67,87
2011	I	76,84	86,81	67,89
	II	76,87	86,85	67,91
	III	76,91	86,89	67,92
	IV	76,93	86,93	67,94
2012	I	76,96	86,97	67,95
	II	76,98	87,00	67,96
	III	77,00	87,03	67,96
	IV	77,01	87,06	67,97
2013	I	77,03	87,09	67,97
	II	77,04	87,12	67,98
	III	77,05	87,14	67,98
	IV	77,06	87,16	67,98
2014	I	77,07	87,19	67,99
	II	77,07	87,21	67,99
	III	77,08	87,22	67,99
	IV	77,08	87,24	67,99
2015	I	77,09	87,26	67,99
	II	77,09	87,27	67,99
	III	77,10	87,29	68,00
	IV	77,10	87,30	68,00
2016	I	77,10	87,31	68,00
	II	77,11	87,32	68,00
	III	77,11	87,33	68,00
	IV	77,11	87,34	68,00

Rioja (La)

**Tabla 18.2 Tasas de actividad proyectadas
por sexo y año/trimestre**

(Conclusión)

Año/trimestre	Ambos sexos	Varones	Mujeres	
2017	I	77,11	87,35	68,00
	II	77,11	87,36	68,00
	III	77,11	87,37	68,00
	IV	77,12	87,38	68,00
2018	I	77,12	87,38	68,00
	II	77,12	87,39	68,00
	III	77,12	87,40	68,00
	IV	77,12	87,40	68,00
2019	I	77,12	87,41	68,00
	II	77,12	87,41	68,00
	III	77,12	87,42	68,00
	IV	77,12	87,42	68,00
2020	I	77,12	87,43	68,00
	II	77,12	87,43	68,00
	III	77,12	87,43	68,00
	IV	77,12	87,44	68,00
2021	I	77,12	87,44	68,00

Rioja (La)

Gráfico 18.1
Tasas de actividad. Año/Trimestre. Ambos sexos



Gráfico 18.2
Tasas de actividad. Año/Trimestre. Varones



Gráfico 18.3
Tasas de actividad. Año/Trimestre. Mujeres

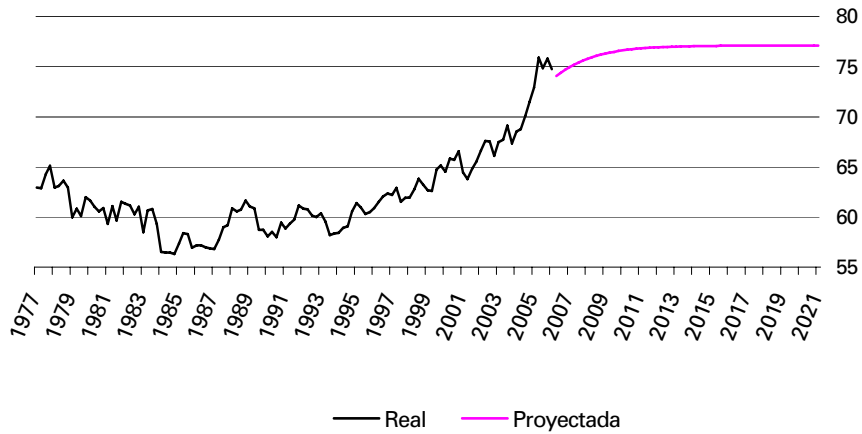

Ceuta y Melilla

Tabla 19.1 Tasas de actividad por sexo y año/trimestre

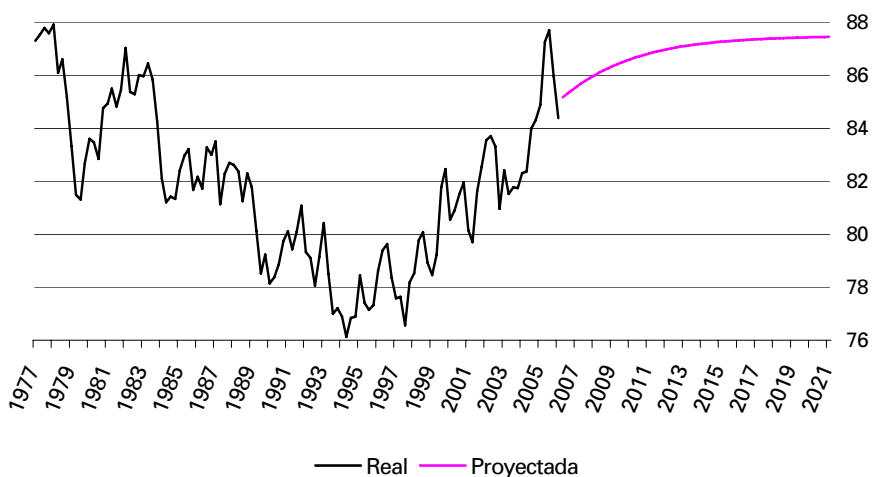
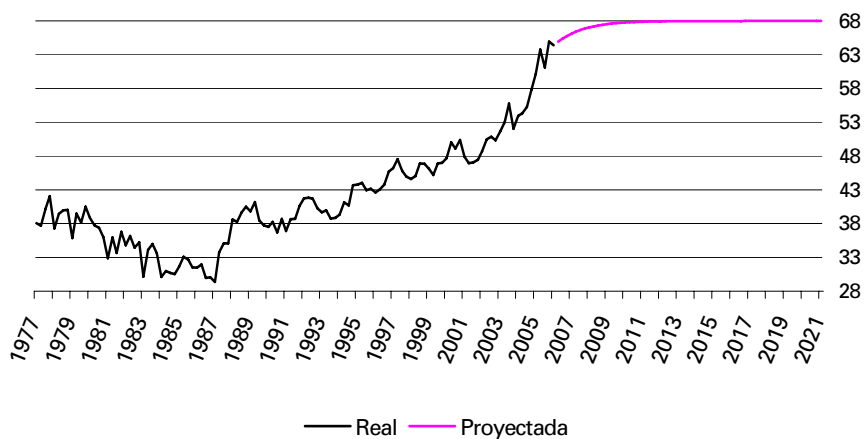
(Continúa)

Año/trimestre		Ambos sexos	Varones	Mujeres
1988	II	57,00	81,25	33,58
	III	57,11	79,23	35,76
	IV	57,00	79,86	34,93
1989	I	55,99	78,50	34,25
	II	56,66	79,87	34,25
	III	55,64	80,02	32,08
	IV	56,71	82,59	31,70
1990	I	55,28	78,10	33,22
	II	55,68	79,70	32,46
	III	54,72	77,85	32,36
	IV	55,48	78,35	33,36
1991	I	55,23	76,14	34,81
	II	54,00	75,49	32,99
	III	52,96	75,07	31,31
	IV	53,13	74,31	32,38
1992	I	54,24	73,87	34,97
	II	53,13	72,78	33,80
	III	54,97	75,88	34,36
	IV	56,57	75,33	38,03
1993	I	56,02	74,19	38,01
	II	52,95	71,13	34,88
	III	55,43	76,07	34,88
	IV	55,94	74,54	37,37
1994	I	54,10	74,51	33,66
	II	54,80	73,09	36,44
	III	58,92	76,92	40,80
	IV	57,51	75,03	39,82
1995	I	56,32	76,13	36,26
	II	58,93	77,57	40,00
	III	59,73	78,27	40,85
	IV	56,14	73,41	38,52
1996	I	58,51	75,29	41,42
	II	57,59	70,74	44,22
	III	62,58	77,61	47,33
	IV	61,37	77,37	45,18
1997	I	59,28	76,29	42,08
	II	59,41	76,61	42,00
	III	62,16	79,87	44,20
	IV	62,29	79,45	44,86
1998	I	59,36	77,62	40,79
	II	60,27	77,83	42,38
	III	59,65	76,16	42,82
	IV	60,25	77,29	42,85

Ceuta y Melilla

Tabla 19.1 Tasas de actividad por sexo y año/trimestre

		(Conclusión)		
Año/trimestre		Ambos sexos	Varones	Mujeres
1999	I	60,45	78,17	42,32
	II	61,23	78,08	43,98
	III	59,42	76,77	41,62
	IV	61,23	79,01	42,97
2000	I	61,92	77,87	45,51
	II	63,43	79,74	46,64
	III	65,06	80,08	49,58
	IV	64,22	80,86	47,04
2001	I	51,86	69,90	33,22
	II	52,74	69,85	35,03
	III	52,24	70,32	33,53
	IV	54,70	71,29	37,50
2002	I	52,92	69,78	35,60
	II	52,57	68,05	36,67
	III	53,96	70,01	37,49
	IV	53,42	71,67	34,70
2003	I	54,65	73,21	35,61
	II	55,64	73,56	37,27
	III	55,63	72,94	37,90
	IV	62,15	78,07	45,86
2004	I	62,62	77,67	47,23
	II	60,98	76,17	45,47
	III	60,94	75,21	46,38
	IV	59,15	74,83	43,15
2005	I	64,60	79,33	49,58
	II	64,09	79,20	48,70
	III	63,62	79,98	46,96
	IV	65,14	80,46	49,55
2006	I	64,95	80,75	48,88

Ceuta y Melilla

Tabla 19.2 Tasas de actividad proyectadas por sexo y año/trimestre

(Continúa)

Año/trimestre		Ambos sexos	Varones	Mujeres
2006	II	65,19	80,09	49,20
	III	65,41	80,28	49,50
	IV	65,62	80,47	49,78
2007	I	65,82	80,65	50,06
	II	66,00	80,82	50,32
	III	66,18	80,98	50,56
	IV	66,34	81,13	50,80
2008	I	66,50	81,28	51,02
	II	66,64	81,41	51,23
	III	66,78	81,54	51,43
	IV	66,90	81,67	51,62
2009	I	67,02	81,78	51,80
	II	67,13	81,90	51,97
	III	67,23	82,00	52,13
	IV	67,33	82,10	52,28
2010	I	67,42	82,20	52,42
	II	67,50	82,29	52,55
	III	67,58	82,37	52,68
	IV	67,65	82,45	52,80
2011	I	67,72	82,53	52,91
	II	67,78	82,60	53,02
	III	67,84	82,66	53,12
	IV	67,89	82,73	53,21
2012	I	67,94	82,79	53,30
	II	67,99	82,85	53,38
	III	68,03	82,90	53,46
	IV	68,07	82,95	53,54
2013	I	68,11	83,00	53,60
	II	68,14	83,05	53,67
	III	68,18	83,09	53,73
	IV	68,21	83,13	53,79
2014	I	68,23	83,17	53,84
	II	68,26	83,20	53,89
	III	68,28	83,24	53,94
	IV	68,30	83,27	53,98
2015	I	68,32	83,30	54,03
	II	68,34	83,33	54,06
	III	68,36	83,36	54,10
	IV	68,37	83,38	54,14
2016	I	68,39	83,40	54,17
	II	68,40	83,43	54,20
	III	68,42	83,45	54,23
	IV	68,43	83,47	54,25

Ceuta y Melilla

Tabla 19.2 Tasas de actividad proyectadas por sexo y año/trimestre

(Conclusión)

Año/trimestre	Ambos sexos	Varones	Mujeres	
2017	I	68,44	83,49	54,28
	II	68,45	83,51	54,30
	III	68,46	83,52	54,32
	IV	68,47	83,54	54,34
2018	I	68,47	83,55	54,36
	II	68,48	83,57	54,38
	III	68,49	83,58	54,40
	IV	68,49	83,59	54,41
2019	I	68,50	83,61	54,43
	II	68,51	83,62	54,44
	III	68,51	83,63	54,46
	IV	68,52	83,64	54,47
2020	I	68,52	83,65	54,48
	II	68,52	83,66	54,49
	III	68,53	83,66	54,50
	IV	68,53	83,67	54,51
2021	I	68,53	83,68	54,52

Ceuta y Melilla

Gráfico 19.1
Tasas de actividad. Año/Trimestre. Ambos sexos



Gráfico 19.2
Tasas de actividad. Año/Trimestre. Varones



Gráfico 19.3
Tasas de actividad. Año/Trimestre. Mujeres

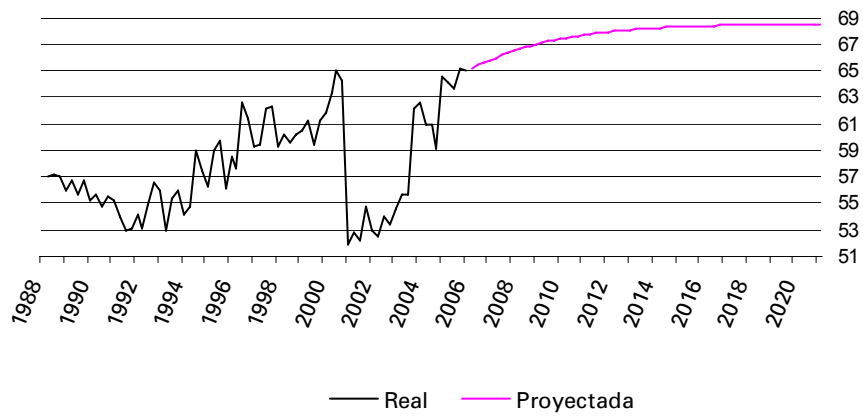

Anexo

Ecuaciones exponenciales de ajuste para las proyecciones de tasas de actividad 2006-2021

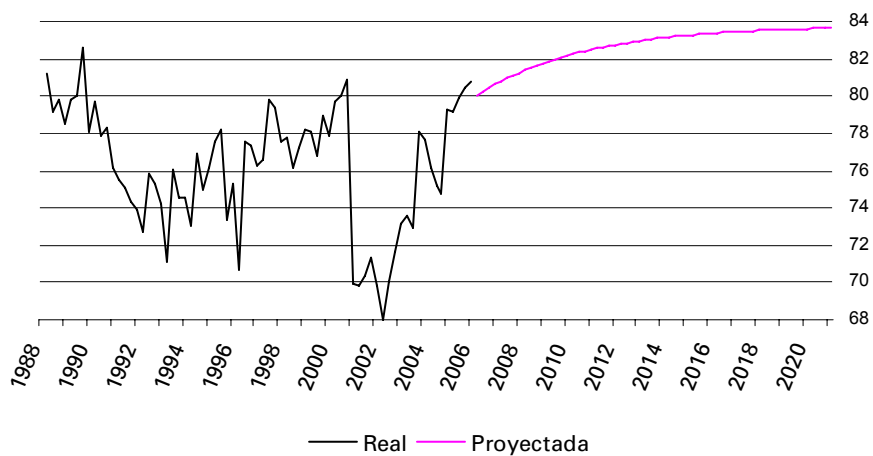
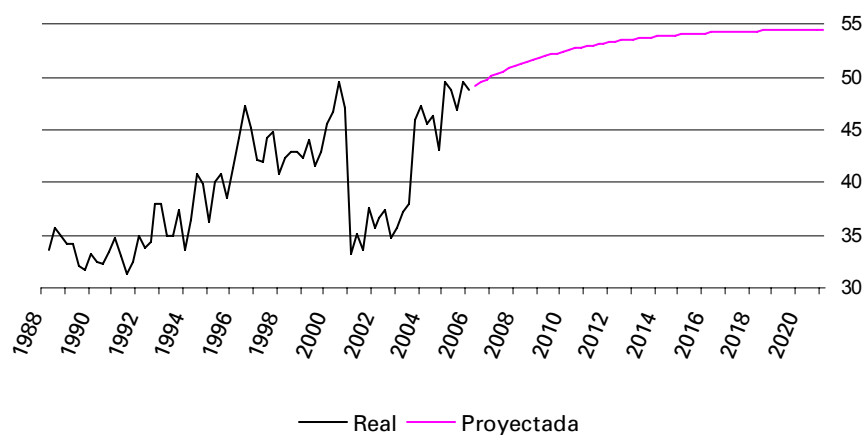
Andalucía

Ambos sexos

$$Y_t = 54,37 + \frac{15,6385}{1 + 3425,20 e^{-0,0803 t}}$$

Varones

$$Y_t = 66,50 + \frac{16,4730}{1 + 227,7771 e^{-0,0594 t}}$$

Mujeres

$$Y_t = 25,00 + \frac{33,2187}{1 + 33,6242 e^{-0,0436 t}}$$

Aragón

Ambos sexos

$$Y_t = 60,65 + \frac{15,4638}{1 + 138746,4350 e^{-0,1136 t}}$$

Varones

$$Y_t = 76,25 + \frac{10,8458}{1 + 2092,4541 e^{-0,0755 t}}$$

Mujeres

$$Y_t = 65,30 - \frac{22,4780}{1 + 0,0000087 e^{0,1105 t}}$$

Asturias (Principado de)

Ambos sexos

$$Y_t = 67,30 - \frac{14,6247}{1 + 0,0001210 e^{0,08823 t}}$$

Varones

$$Y_t = 62,80 + \frac{17,5053}{1 + 2892,96 e^{-0,0749 t}}$$

Mujeres

$$Y_t = 57,00 - \frac{20,8081}{1 + 0,0000026 e^{0,1227 t}}$$

Balears (Illes)

Ambos sexos

$$Y_t = 82,93 - \frac{24,8422}{1 + 0,0349 e^{0,03733 t}}$$

Varones

$$Y_t = 76,00 + \frac{11,7432}{1 + 140,3210 e^{-0,0528 t}}$$

Mujeres

$$Y_t = 72,00 - \frac{31,7449}{1 + 0,0055 e^{0,0572 t}}$$

Canarias

Ambos sexos

$$Y_t = 58,10 + \frac{15,5113}{1 + 3105,7601 e^{-0,0788 t}}$$

Varones

$$Y_t = 85,00 - \frac{5455,3593}{1 + 68,3832 e^{0,0244 t}}$$

Mujeres

$$Y_t = 36,40 + \frac{25,5655}{1 + 306,2202 e^{-0,0648 t}}$$

Cantabria

Ambos sexos

$$Y_t = 72,60 - \frac{28,5342}{1 + 0,0019 e^{0,0698 t}}$$

Varones

$$Y_t = 59,00 + \frac{24,4801}{1 + 17,8036 e^{-0,0404 t}}$$

Mujeres

$$Y_t = 40,00 + \frac{23,8610}{1 + 18572,3441 e^{-0,0937 t}}$$

Castilla y León

Ambos sexos

$$Y_t = 58,25 + \frac{14,7286}{1 + 11081,5578 e^{-0,0901 t}}$$

Varones

$$Y_t = 76,00 + \frac{7,8407}{1 + 191142,3294 e^{-0,1129 t}}$$

Mujeres

$$Y_t = 41,20 + \frac{19,8331}{1 + 300137,6497 e^{-0,1226 t}}$$

Castilla - La Mancha

Ambos sexos

$$Y_t = 55,50 + \frac{17,1072}{1 + 6998,8895 e^{-0,0880 t}}$$

Varones

$$Y_t = 74,40 + \frac{12,1669}{1 + 290,4326 e^{-0,0614 t}}$$

Mujeres

$$Y_t = 26,50 + \frac{31,4224}{1 + 231,8197 e^{-0,0611 t}}$$

Cataluña

Ambos sexos

$$Y_t = 59,90 + \frac{20,6713}{1 + 130,4368 e^{-0,0530 t}}$$

Varones

$$Y_t = 89,00 + \frac{6,8115}{1 - 0,2279 e^{0,0235 t}}$$

Mujeres

$$Y_t = 45,30 + \frac{24,9431}{1 + 112,3916 e^{-0,0548 t}}$$

Comunitat Valenciana

Ambos sexos

$$Y_t = 77,10 + \frac{6,9825}{1 - 0,2867 e^{0,0184 t}}$$

Varones

$$Y_t = 88,00 + \frac{258,8360}{1 - 3,9642 e^{0,0241 t}}$$

Mujeres

$$Y_t = 39,50 + \frac{24,9921}{1 + 162,4504 e^{-0,0573 t}}$$

Extremadura

Ambos sexos

$$Y_t = 51,50 + \frac{17,3442}{1 + 2864,3651 e^{-0,0825 t}}$$

Varones

$$Y_t = 83,00 - \frac{18,7297}{1 + 0,0310 e^{0,0423 t}}$$

Mujeres

$$Y_t = 27,40 + \frac{29,8906}{1 + 855,7897 e^{-0,0732 t}}$$

Galicia

Ambos sexos

$$Y_t = 72,10 - \frac{12,1028}{1 + 0,0001 e^{0,0864 t}}$$

Varones

$$Y_t = 81,50 + \frac{58,0927}{1 - 0,7096 e^{0,0290 t}}$$

Mujeres

$$Y_t = 48,00 + \frac{15,7145}{1 + 1773908,8379 e^{-0,1411 t}}$$

Madrid (Comunidad de)

Ambos sexos

$$Y_t = 59,05 + \frac{20,6400}{1 + 9978,0406 e^{-0,0894 t}}$$

Varones

$$Y_t = 74,20 + \frac{13,5937}{1 + 506,6515 e^{-0,0608 t}}$$

Mujeres

$$Y_t = 52,00 + \frac{20,1573}{1 + 7706495,3695 e^{-0,1449 t}}$$

Murcia (región de)

Ambos sexos

$$Y_t = 59,80 + \frac{13,2896}{1 + 6408,2058 e^{-0,0859 t}}$$

Varones

$$Y_t = 86,00 + \frac{5,7976}{1 - 0,0847 e^{0,0338 t}}$$

Mujeres

$$Y_t = 59,00 - \frac{20,1744}{1 + 0,0003 e^{0,0860 t}}$$

Navarra (Comunidad Foral de)

Ambos sexos

$$Y_t = 55,40 + \frac{24,6907}{1 + 427,9314 e^{-0,0630 t}}$$

Varones

$$Y_t = 86,36 - \frac{6,9797}{1 + 0,00003256 e^{0,0969 t}}$$

Mujeres

$$Y_t = 70,10 - \frac{22,7521}{1 + 0,00000453 e^{0,1153 t}}$$

País Vasco

Ambos sexos

$$Y_t = 56,25 + \frac{19,8171}{1 + 528,9604 e^{-0,0655 t}}$$

Varones

$$Y_t = 85,00 - \frac{137,7858}{1 + 0,4609 e^{0,0404 t}}$$

Mujeres

$$Y_t = 47,80 + \frac{18,6442}{1 + 14911,3920 e^{-0,0930 t}}$$

Rioja (La)

Ambos sexos

$$Y_t = 59,40 + \frac{17,7232}{1 + 1546529,5336 e^{-0,1341 t}}$$

Varones

$$Y_t = 70,40 + \frac{17,0805}{1 + 661,8041 e^{-0,0707 t}}$$

Mujeres

$$Y_t = 68,00 - \frac{25,5222}{1 + 0,0000000039 e^{0,1810 t}}$$

Ceuta y Melilla

Ambos sexos

$$Y_t = 44,00 + \frac{24,5713}{1 + 49,5309 e^{-0,0786 t}}$$

Varones

$$Y_t = 83,80 - \frac{40,3531}{1 + 0,1266 e^{0,0597 t}}$$

Mujeres

$$Y_t = 54,65 - \frac{39,0551}{1 + 0,0508 e^{0,0657 t}}$$

Total nacional

Ambos sexos

$$Y_t = 58,70 + \frac{16,9492}{1 + 3112,5026 e^{-0,0782 t}}$$

Varones

$$Y_t = 87,35 + \frac{225,8743}{1 - 3,3332 e^{0,0224 t}}$$

Mujeres

$$Y_t = 20,00 + \frac{45,2149}{1 + 287,3386 e^{-0,0660 t}}$$