

15 de septiembre de 2008

**Estadística de Efectos de Comercio Impagados
Julio 2008. Datos provisionales**

El número de efectos de comercio impagados aumenta un 47,7% en julio respecto al mismo mes de 2007

Un 5,2% del total de efectos vencidos resultan impagados

El número de efectos de comercio devueltos por impago asciende a 618.133 en el mes de julio, lo que supone un 47,7% más que en el mismo mes del año anterior.

El importe de estos efectos impagados alcanza los 2.072 millones de euros, con un incremento del 121,5% respecto a julio de 2007.

Total de efectos de comercio vencidos e impagados

	Total	Tasas de variación (%)		
		Intermensual	Interanual	Interanual acumulada
Número de efectos de comercio(1)				
Número de efectos vencidos	12.002.025	-0,9	-10,5	-4,3
Número de efectos impagados	618.133	7,9	47,7	24,5
Importe de los efectos (2) (millones de euros)				
Importe de los efectos vencidos	33.962	-1,4	-8,3	0,6
Importe de los efectos impagados	2.072	13,8	121,5	84,5
Importe medio de los efectos (3=2/1) (euros)				
Importe medio de los efectos vencidos	2.830	-0,5	2,5	5,1
Importe medio de los efectos impagados	3.352	5,5	49,9	48,3

El porcentaje de los efectos de comercio impagados aumenta cinco décimas respecto al registrado en el mes de junio, alcanzando el 5,2% del total de efectos vencidos.

Por sexto mes consecutivo el importe medio de los efectos de comercio impagados es superior al importe medio de los efectos vencidos. En el mes de julio, el importe medio de los efectos de comercio impagados asciende a 3.352 euros, un 49,9% más que en el mismo mes del año anterior.

Porcentaje de efectos de comercio impagados sobre vencidos

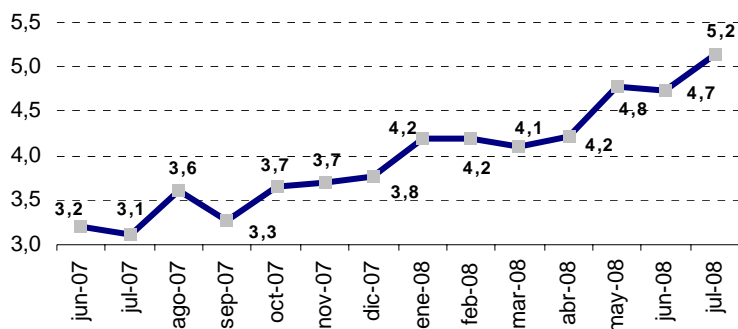

Importe medio de los efectos de comercio vencidos e impagados

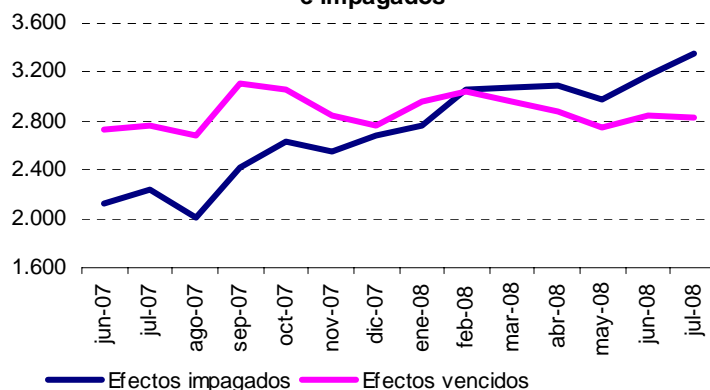

Efectos de comercio por entidad financiera

El 67,2% de los efectos vencidos en el mes de julio son procesados por los Bancos. Las Cajas de Ahorro gestionan el 28,0% y las Cooperativas de Crédito el 4,8% restante.

El número de efectos de comercio impagados aumenta un 78,8% en las Cooperativas de Crédito, un 56,7% en las Cajas de Ahorros y un 41,9% en los Bancos.

El importe medio de los efectos de comercio impagados es mayor en las Cajas de Ahorros (4.302 euros), que en las Cooperativas de Crédito (4.071 euros) y los Bancos (2.836 euros).

Las Cajas de Ahorros son las entidades financieras con mayor porcentaje de efectos impagados sobre vencidos (5,7%), seguido por las Cooperativas de Crédito (5,2%) y los Bancos (4,9%).

Total de efectos de comercio impagados por entidad financiera

	Número de efectos impagados			Importe medio (euros)			% impagados sobre vencidos		
	Total	Tasas de variación		Total	Tasas de variación		Total	Tasas de variación	
		Inter-anual	Interanual acumulada		Inter-anual	Interanual acumulada		Inter-anual	Interanual acumulada
TOTAL	618.133	47,7	24,5	3.352	49,9	48,3	5,2	65,1	30,0
Bancos	395.603	41,9	15,7	2.836	39,5	41,5	4,9	59,1	22,8
Cajas de Ahorros	192.694	56,7	43,0	4.302	65,0	54,1	5,7	78,4	46,1
Cooperativas de Crédito	29.836	78,8	57,0	4.071	40,6	37,4	5,2	70,5	47,7

Efectos de comercio por tipo de efecto y entidad financiera

El 78,0% de los efectos vencidos en el mes de julio son efectos en cartera, mientras que el 22,0% restante son efectos en gestión de cobro de clientes.

El porcentaje de efectos de comercio impagados sobre vencidos es mayor para los efectos de comercio en cartera (5,5%) que para los efectos de comercio en gestión de cobro de clientes (3,8%).

Las Cajas de Ahorros son las entidades financieras con mayor porcentaje de efectos de comercio impagados en cartera (un 6,1%) y de efectos en gestión de cobro de clientes (un 4,1%).

El importe medio de los efectos de comercio impagados es mayor para los efectos en cartera (3.622 euros) que para los efectos en gestión de cobro de clientes (1.969 euros).

Las Cajas de Ahorros son las entidades con mayor importe medio en cartera (4.652 euros) y en gestión de cobro de clientes (2.073 euros).

Total efectos por tipo de efecto y entidad financiera

	Total		Bancos		Cajas de Ahorros		Cooperativas de Crédito	
	Número	Importe medio	Número	Importe medio	Número	Importe medio	Número	Importe medio
En cartera								
Vencidos (1)	9.360.574	2.957	6.127.192	2.713	2.720.260	3.457	513.122	3.242
Impagados(2)	517.394	3.622	323.084	3.036	166.540	4.652	27.770	4.256
Porcentaje (3=2/1)	5,5		5,3		6,1		5,4	
En gestión de cobro								
Vencidos (1)	2.641.451	2.375	1.936.306	2.562	645.506	1.885	59.639	1.621
Impagados(2)	100.739	1.969	72.519	1.942	26.154	2.073	2.066	1.575
Porcentaje (3=2/1)	3,8		3,7		4,1		3,5	

Distribución geográfica de los efectos impagados

Canarias (9,7%), Andalucía (7,4%), Región de Murcia (6,7%) y Extremadura (6,5%) son las comunidades autónomas con mayor porcentaje de efectos de comercio impagados sobre vencidos en el mes de julio de 2008.

Por el contrario, las comunidades con menor porcentaje de efectos de comercio impagados sobre vencidos son Comunidad Foral de Navarra (con un 3,4%) y País Vasco (3,5%).

Según el importe medio de los efectos de comercio impagados, Illes Balears, Castilla y León y Andalucía son las comunidades autónomas con mayor importe medio (con 5.487 euros, 5.435 euros y 5.211 euros, respectivamente).

Las comunidades autónomas con menor importe medio son Cataluña, con 2.115 euros, Principado de Asturias, con 2.223 euros y La Rioja, con 2.613 euros.

Efectos por comunidades autónomas

	Efectos vencidos		Efectos impagados		% impagados sobre vencidos	Importe medio vencidos	Importe medio impagados
	Número	Importe (euros)	Número	Importe (euros)			
TOTAL	12.002.025	33.962.462.778	618.133	2.072.240.258	5,2	2.830	3.352
Andalucía	889.501	3.243.909.672	66.130	344.623.659	7,4	3.647	5.211
Aragón	366.776	1.088.401.907	15.460	64.350.468	4,2	2.967	4.162
Asturias (Principado de)	210.423	629.326.383	8.398	18.664.810	4,0	2.991	2.223
Balears (Illes)	112.963	377.653.512	6.272	34.413.019	5,6	3.343	5.487
Canarias	119.419	492.218.454	11.585	56.034.330	9,7	4.122	4.837
Cantabria	93.204	333.195.890	4.104	13.293.536	4,4	3.575	3.239
Castilla y León	366.967	1.336.995.318	16.586	90.141.763	4,5	3.643	5.435
Castilla-La Mancha	318.563	1.098.679.950	18.767	83.989.276	5,9	3.449	4.475
Cataluña	3.874.130	7.882.544.293	188.286	398.192.841	4,9	2.035	2.115
Comunitat Valenciana	1.553.834	4.004.211.478	89.912	279.734.306	5,8	2.577	3.111
Extremadura	112.807	531.971.679	7.313	35.817.514	6,5	4.716	4.898
Galicia	584.096	1.773.547.455	25.704	87.392.043	4,4	3.036	3.400
Madrid (Comunidad de)	1.996.411	6.352.779.845	99.180	341.620.365	5,0	3.182	3.444
Murcia (Región de)	341.856	1.294.520.582	22.733	104.968.163	6,7	3.787	4.617
Navarra (Comunidad Foral de)	229.652	685.756.387	7.720	23.307.917	3,4	2.986	3.019
País Vasco	724.192	2.527.214.291	24.979	81.635.437	3,5	3.490	3.268
Rioja (La)	102.775	298.920.534	4.774	12.474.300	4,6	2.908	2.613
Ceuta y Melilla	4.456	10.615.148	230	1.586.511	5,2	2.382	6.898

Información provincial

Los resultados provinciales que se ofrecían en esta Nota de Prensa pueden consultarse, a partir de ahora, en la siguiente dirección de la página web del INE:

<http://www.ine.es/daco/daco42/daco427/eipro0708.pdf>

Más información en **INEbase** – www.ine.es Todas las notas de prensa en: www.ine.es/prensa/prensa.htm

Gabinete de prensa: Teléfonos: 91 583 93 63 / 94 08 – Fax: 91 583 90 87 - gprensa@ine.es

Área de información: Teléfono: 91 583 91 00 – Fax: 91 583 91 58 – www.ine.es/infoine

Estadística de Efectos de Comercio Impagados

Julio 2008

Datos provisionales

El.1 Efectos de comercio en cartera con vencimiento en el mes de referencia

Importe en euros

	Total		Bancos		Cajas de Ahorro		Cooperativas de Crédito	
	Número	Importe	Número	Importe	Número	Importe	Número	Importe
TOTAL	9.360.574	27.688.144.842	6.127.192	16.620.785.742	2.720.260	9.403.748.068	513.122	1.663.611.032
Andalucía	810.791	3.059.017.822	426.004	1.597.616.230	308.589	1.195.533.713	76.198	265.867.879
Aragón	284.141	944.666.934	173.742	518.543.340	71.504	263.134.102	38.895	162.989.492
Asturias (Ppdo de)	187.329	572.051.625	115.153	354.864.329	55.019	180.082.119	17.157	37.105.177
Baleares (Illes)	92.553	343.725.058	52.012	178.754.715	38.914	156.907.370	1.627	8.062.973
Canarias	107.359	464.219.689	59.658	273.672.910	37.740	150.148.546	9.961	40.398.233
Cantabria	77.847	302.167.525	50.311	201.225.858	26.293	96.727.814	1.243	4.213.853
Castilla y León	328.702	1.260.538.772	180.637	663.460.002	125.443	511.568.666	22.622	85.510.104
Castilla-La Mancha	282.719	1.037.550.861	129.043	442.809.264	123.331	460.670.855	30.345	134.070.742
Cataluña	2.542.428	5.313.865.265	1.878.845	3.719.359.190	660.071	1.583.346.696	3.512	11.159.379
Comunitat Valenciana	1.444.850	3.833.517.308	860.217	2.167.780.768	460.511	1.361.466.586	124.122	304.269.954
Extremadura	108.889	515.207.481	54.922	287.177.309	46.056	199.763.977	7.911	28.266.195
Galicia	527.801	1.644.158.168	335.519	1.017.543.064	190.425	620.408.358	1.857	6.206.746
Madrid (Comunidad de)	1.365.528	4.109.629.231	1.109.806	2.626.879.055	251.437	1.455.552.599	4.285	27.197.577
Murcia (Región de)	312.144	1.246.009.683	156.927	665.631.168	128.943	477.104.496	26.274	103.274.019
Navarra (Com. Foral de)	208.038	635.123.422	112.446	308.885.492	52.930	169.707.940	42.662	156.529.990
Pais Vasco	586.945	2.130.789.631	368.686	1.430.951.527	121.548	439.016.860	96.711	260.821.244
Rioja (La)	88.191	265.442.519	60.902	157.910.530	19.560	79.877.949	7.729	27.654.040
Ceuta	3.952	6.281.148	2.072	4.082.119	1.871	2.189.684	9	9.345
Melilla	367	4.182.700	290	3.638.872	75	539.738	2	4.090

Julio 2008. Datos provisionales

El.2 Efectos de comercio en cartera impagados

Importe en euros

	Total		Bancos		Cajas de Ahorro		Cooperativas de Crédito	
	Número	Importe	Número	Importe	Número	Importe	Número	Importe
TOTAL	517.394	1.873.905.069	323.084	980.903.431	166.540	774.804.839	27.770	118.196.799
Andalucía	62.506	336.210.344	29.909	157.023.747	26.315	149.209.366	6.282	29.977.231
Aragón	12.367	59.140.432	6.789	27.117.897	3.768	18.403.235	1.810	13.619.300
Asturias (Ppdo de)	7.300	16.501.740	4.542	9.757.225	2.155	5.166.753	603	1.577.762
Balears (Illes)	5.450	32.634.787	2.699	12.740.766	2.646	19.192.565	105	701.456
Canarias	11.071	54.989.287	5.710	29.235.577	4.398	21.624.519	963	4.129.191
Cantabria	3.634	12.637.999	2.096	7.642.106	1.475	4.866.721	63	129.172
Castilla y León	15.498	87.158.831	8.167	36.198.320	6.385	46.399.904	946	4.560.607
Castilla-La Mancha	17.247	80.789.528	7.361	32.212.006	8.273	41.568.187	1.613	7.009.335
Cataluña	139.514	314.657.339	99.568	193.966.196	39.669	119.360.916	277	1.330.227
Comunitat Valenciana	85.037	271.158.638	48.968	136.615.694	28.895	108.546.520	7.174	25.996.424
Extremadura	7.142	35.025.288	3.299	15.088.111	3.292	18.207.059	551	1.730.118
Galicia	23.823	84.485.554	14.447	53.796.648	9.313	30.358.662	63	330.244
Madrid (Comunidad de)	74.321	278.984.617	60.354	159.855.070	13.615	115.641.701	352	3.487.846
Murcia (Región de)	21.282	103.239.983	9.897	50.378.803	9.185	42.709.057	2.200	10.152.123
Navarra (Com. Foral de)	7.131	22.423.112	3.941	10.668.297	1.821	7.414.633	1.369	4.340.182
Pais Vasco	19.573	70.747.555	12.316	40.718.538	4.148	21.959.731	3.109	8.069.286
Rioja (La)	4.270	11.536.162	2.885	6.483.040	1.095	3.996.827	290	1.056.295
Ceuta	212	1.387.797	124	1.239.291	88	148.506	0	0
Melilla	16	196.076	12	166.099	4	29.977	0	0

Julio 2008. Datos provisionales

El.3 Efectos de comercio recibidos en gestión de cobro de clientes con vencimiento en el mes de referencia

(Importe en euros)

	Total		Bancos		Cajas de Ahorro		Cooperativas de Crédito	
	Número	Importe	Número	Importe	Número	Importe	Número	Importe
TOTAL	2.641.451	6.274.317.936	1.936.306	4.960.941.840	645.506	1.216.713.083	59.639	96.663.013
Andalucía	78.710	184.891.850	47.375	126.505.606	26.871	45.466.425	4.464	12.919.819
Aragón	82.635	143.734.973	48.490	89.113.886	17.936	38.887.464	16.209	15.733.623
Asturias (Ppdo de)	23.094	57.274.758	16.165	40.331.892	6.626	15.231.355	303	1.711.511
Balears (Illes)	20.410	33.928.454	11.339	14.583.933	9.042	19.114.566	29	229.955
Canarias	12.060	27.998.765	7.944	9.346.702	3.493	7.877.495	623	10.774.568
Cantabria	15.357	31.028.365	11.580	23.192.826	1.918	6.583.384	1.859	1.252.155
Castilla y León	38.265	76.456.546	18.429	39.545.207	10.527	26.403.233	9.309	10.508.106
Castilla-La Mancha	35.844	61.129.089	20.648	33.693.027	14.112	25.245.718	1.084	2.190.344
Cataluña	1.331.702	2.568.679.028	988.362	2.052.151.553	341.358	512.839.356	1.982	3.688.119
Comunitat Valenciana	108.984	170.694.170	68.871	114.401.181	32.591	48.163.062	7.522	8.129.927
Extremadura	3.918	16.764.198	2.230	4.100.416	1.518	12.031.219	170	632.563
Galicia	56.295	129.389.287	35.766	86.646.350	20.250	41.958.495	279	784.442
Madrid (Comunidad de)	630.883	2.243.150.614	507.302	1.924.014.870	122.691	316.436.512	890	2.699.232
Murcia (Región de)	29.712	48.510.899	10.429	15.736.150	17.550	29.278.170	1.733	3.496.579
Navarra (Com. Foral de)	21.614	50.632.965	8.531	27.404.379	4.556	9.309.619	8.527	13.918.967
Pais Vasco	137.247	396.424.660	121.594	335.199.064	12.179	54.893.677	3.474	6.331.919
Rioja (La)	14.584	33.478.015	11.248	24.968.656	2.158	6.853.829	1.178	1.655.530
Ceuta	136	151.102	3	6.142	129	139.306	4	5.654
Melilla	1	198	0	0	1	198	0	0

