

2 de marzo de 2021

Encuesta de Gasto Turístico Enero 2021. Datos provisionales

El gasto total de los turistas internacionales que visitan España en enero disminuye un 90,5% respecto al mismo mes de 2020

El gasto por turista baja un 9,8%, hasta los 1.040 euros

El gasto total realizado por los turistas internacionales que visitan España en enero alcanza los 452 millones de euros, lo que supone un descenso del 90,5% respecto al mismo mes de 2020.

El gasto medio por turista se sitúa en 1.040 euros, con una bajada anual del 9,8%. Por su parte, el gasto medio diario disminuye un 26,7%, hasta los 106 euros.

La duración media de los viajes de los turistas internacionales es de 9,8 días, lo que supone un aumento de 1,8 días respecto a la media de enero de 2020.

Tasa de variación anual del gasto total de los turistas internacionales

Porcentaje

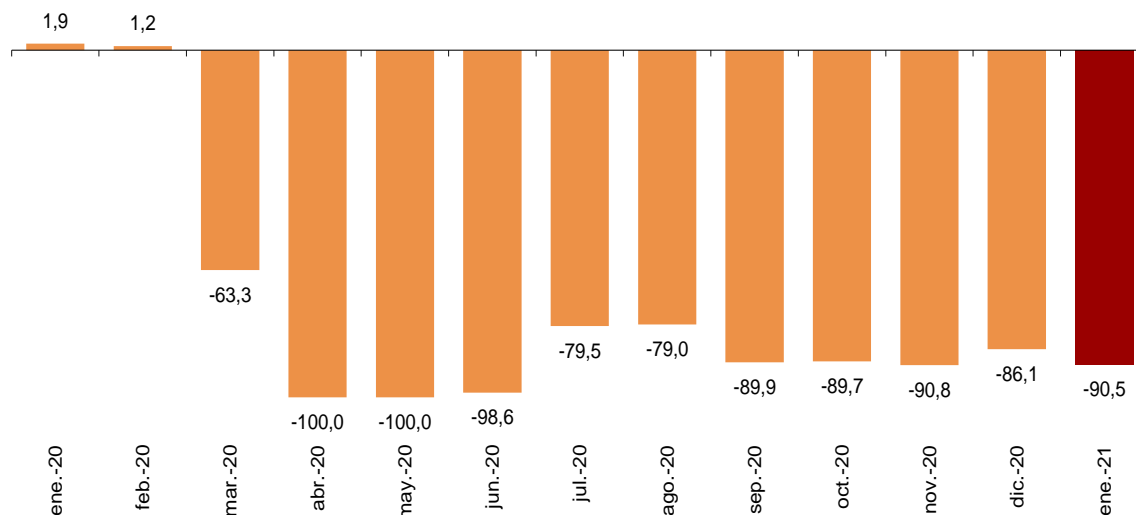

Gasto total de los turistas internacionales. Comparativa 2019-2020-2021

Millones de euros

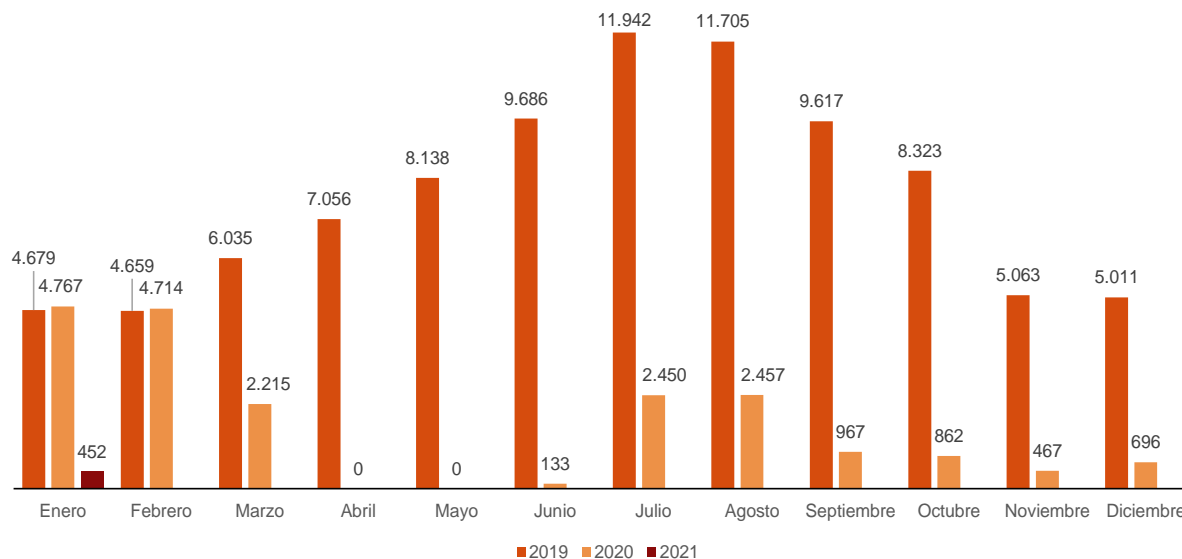

Países emisores

Los principales países emisores en cuanto al nivel de gasto en enero son Francia (con el 14,8% del total), Alemania (12,8%) y el conjunto de países nórdicos –Dinamarca, Finlandia, Noruega y Suecia– (6,4%).

El gasto de los turistas residentes en Francia disminuye un 77,5% en tasa anual, el de los turistas procedentes de Alemania un 89,9% y el de los de países nórdicos un 93,4%.

Gasto de los turistas internacionales según país de residencia

	Enero 2021							
	Gasto total (millones de euros)	Variación anual	Gasto medio por turista (euros)	Variación anual	Gasto medio diario (euros)	Variación anual	Duración media del viaje (días)	Variación anual
TOTAL	452	-90,5	1.040	-9,8	106	-26,7	9,8	23,1
Alemania	58	-89,9	1.132	-2,0	105	-13,5	10,8	13,3
Francia	67	-77,5	568	-8,1	66	-28,7	8,6	28,8
Italia	18	-90,0	802	3,1	108	-9,3	7,4	13,7
Países nórdicos	29	-93,4	1.492	16,9	125	-12,8	11,9	34,0
Reino Unido	27	-96,3	1.151	13,4	77	-36,8	15,0	79,6
Resto del mundo	253	-90,1	1.265	-7,6	130	-26,3	9,7	25,4

Comunidades autónomas de destino principal

Las comunidades autónomas de destino principal con mayor peso en el gasto de los turistas en enero son Canarias (con el 29,3% del total), Cataluña (17,0%) y Comunidad de Madrid (13,1%).

Gasto total según CCAA de destino principal

Porcentaje

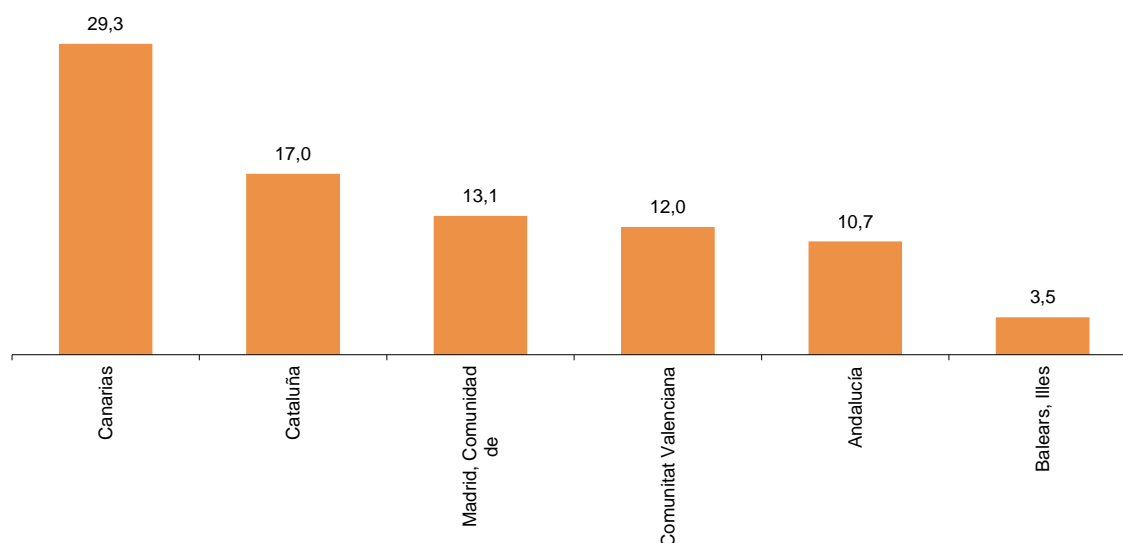

El gasto de los turistas disminuye un 90,7% en Canarias respecto a enero de 2020, un 91,5% en Cataluña y un 93,2% en Comunidad de Madrid.

El resto de comunidades de destino principal de los turistas también presentan tasas anuales negativas.

Gasto de los turistas internacionales según comunidad autónoma de destino principal

	Enero 2021							
	Gasto total (millones de euros)	Variación anual	Gasto medio por turista (euros)	Variación anual	Gasto medio diario (euros)	Variación anual	Duración media del viaje (días)	Variación anual
TOTAL	452	-90,5	1.040	-9,8	106	-26,7	9,8	23,1
Canarias	132	-90,7	1.528	18,3	135	-11,4	11,3	33,5
Cataluña	77	-91,5	902	-13,3	107	-43,2	8,4	52,7
Madrid, Comunidad de	59	-93,2	1.295	-9,2	222	3,2	5,8	-12,0
Comunitat Valenciana	54	-87,8	1.093	6,0	72	-32,1	15,2	55,9
Andalucía	48	-92,8	969	-12,7	85	-21,8	11,4	11,7
Balears, Illes	16	-85,2	1.049	1,6	98	-24,1	10,7	33,9
Resto de CCAA	65	-81,0	637	-24,1	81	-17,7	7,9	-7,7

Partidas de gasto

El *gasto en actividades (deportivas, culturales,...)* es la principal partida en enero, con un 24,6% del total del gasto y un descenso del 89,9% respecto al mismo mes de 2020.

Las siguientes partidas son el *gasto en transporte internacional (no incluido en el paquete turístico)* y el *gasto en manutención*, con un 18,8% y 18,0% del total, respectivamente. El primero disminuye un 91,8% en tasa anual y el segundo un 88,7%.

Gasto de los turistas internacionales según partidas de gasto

	Enero 2021		
	Gasto total (millones de euros)	Porcentaje	Variación anual
TOTAL	452	100,0	-90,5
Gasto en paquete turístico	50	11,0	-94,4
Gasto no incluido en paquete turístico	402	89,0	-89,6
- Gasto en transporte internacional	85	18,8	-91,8
- Gasto en alojamiento	71	15,8	-88,2
- Gasto en manutención	82	18,0	-88,7
- Gasto en actividades	111	24,6	-89,9
- Otros gastos	53	11,8	-87,6

Tipo de alojamiento principal, forma de organización y motivo principal del viaje

El 55,1% del gasto total en enero lo realizan turistas que pernoctan en alojamientos hoteleros, con un descenso del 91,4% respecto al mismo mes de 2020. Por su parte, el gasto en alojamientos de no mercado se reduce un 87,3%.

El gasto de los turistas que no viajan con paquete turístico (que representa el 82,8% del total) baja un 89,2%. El de los que contratan paquete turístico se reduce un 94,0%.

En cuanto al motivo del viaje, los turistas que visitan España por ocio generan el 71,0% del gasto total (con un desembolso un 91,8% menor que en enero de 2020).

Gasto de los turistas internacionales según tipo de alojamiento principal, forma de organización y motivo principal del viaje

	Enero 2021							
	Gasto total (millones de euros)	Variación anual	Gasto medio por turista (euros)	Variación anual	Gasto medio diario (euros)	Variación anual	Duración media del viaje (días)	Variación anual
TOTAL (*)	452	-90,5	1.040	-9,8	106	-26,7	9,8	23,1
Mercado	314	-91,5	1.192	2,2	170	-2,1	7,0	4,4
- Alojamiento hotelero	249	-91,4	1.112	-0,4	199	-3,8	5,6	3,5
- Resto de mercado	65	-91,7	1.648	17,7	110	0,1	15,0	17,6
De no mercado	138	-87,3	806	-27,4	57	-38,1	14,1	17,2
TOTAL	452	-90,5	1.040	-9,8	106	-26,7	9,8	23,1
Sin paquete turístico	374	-89,2	978	-14,4	98	-28,8	10,0	20,2
Con paquete turístico	78	-94,0	1.499	26,8	176	5,1	8,5	20,6
TOTAL	452	-90,5	1.040	-9,8	106	-26,7	9,8	23,1
Ocio	321	-91,8	1.117	1,0	120	-20,8	9,8	27,6
Negocios	51	-87,6	1.011	-23,8	116	-37,5	7,2	21,9
Otros motivos	80	-82,0	1.008	-30,8	71	-23,7	11,4	-9,3

(*): Se distinguen dos grupos principales de alojamiento en función si ha habido o no transacción monetaria: de mercado (alojamiento de pago; hoteles, alojamiento en alquiler, camping, casa rural y otro alojamiento de mercado) o de no mercado (vivienda en propiedad, vivienda de familiares y amigos y otro alojamiento de no mercado).

Etapas de los viajes y pernoctaciones por comunidades autónomas

Las etapas¹ de los viajes realizados por los turistas internacionales en enero disminuyen un 89,7% en tasa anual. El 20,1% se realizan en Canarias (con un descenso del 91,4%).

Por su parte, el número total de pernoctaciones realizadas por los turistas internacionales en todo tipo de alojamientos (hoteles, apartamentos, vivienda propia, vivienda de familiares o amigos, vivienda alquilada...) supera los 4,2 millones, con una bajada del 87,1%.

Canarias es la comunidad con más pernoctaciones (con 977.224, un 89,5% menos que en enero de 2020). Le siguen Comunitat Valenciana (con 770.291 y un descenso del 82,1%) y Cataluña (con 682.859, un 85,7% menos).

Etapas y pernoctaciones de las etapas según comunidad autónoma de destino

	Enero 2021			Número de pernoctaciones	Porcentaje	Variación anual
	Número de etapas	Porcentaje	Variación anual			
TOTAL	487.530	100,0	-89,7	4.258.418	100,0	-87,1
Canarias	98.097	20,1	-91,4	977.224	22,9	-89,5
Cataluña	90.311	18,5	-90,9	682.859	16,0	-85,7
Andalucía	61.418	12,6	-92,2	581.022	13,6	-90,8
Comunitat Valenciana	57.247	11,7	-88,5	770.291	18,1	-82,1
Madrid, Comunidad de	55.979	11,5	-92,0	277.749	6,5	-92,9
Balears, Illes	15.515	3,2	-86,6	161.707	3,8	-80,4
Resto de CCAA	108.964	22,4	-78,0	807.565	19,0	-76,9

Revisiones y actualización de datos

Coincidiendo con la publicación de hoy, el INE ha actualizado los datos de la Encuesta de Gasto Turístico correspondientes al mes de enero de 2020, que pasan a ser definitivos. Los resultados están disponibles en INEBase.

¹ Una etapa es cada una de las paradas con pernoctación de un viaje. Un viaje tendrá tantas etapas como destinos intermedios en los que se ha pernoctado al menos una noche.

Nota sobre el efecto de la COVID-19 en las operaciones estadísticas FRONTUR y EGATUR en el mes de enero

La finalización del estado de alarma vigente desde el 17 de marzo de 2020 no ha supuesto la supresión de los controles de acceso a España por las diferentes vías, por lo que, aunque desde el día 21 de junio ya no está vigente, se han sucedido distintas órdenes que han restringido el libre acceso de viajeros a España. En el mes de enero la normativa vigente, que en gran medida había sido establecida ya los meses precedentes, es la recogida por las siguientes órdenes:

- Orden INT/657/2020, de 17 de julio, *por la que se modifican los criterios para la aplicación de una restricción temporal de viajes no imprescindibles desde terceros países a la Unión Europea y países asociados Schengen por razones de orden público y salud pública con motivo de la crisis sanitaria ocasionada por la COVID-19.*
- Orden INT/734/2020, de 30 de julio, *por la que se modifica la Orden INT/657/2020, de 17 de julio, por la que se modifican los criterios para la aplicación de una restricción temporal de viajes no imprescindibles desde terceros países a la Unión Europea y países asociados Schengen por razones de orden público y salud pública con motivo de la crisis sanitaria ocasionada por la COVID-19.*
- Orden INT/805/2020, de 28 de agosto, *por la que se modifica la Orden INT/657/2020, de 17 de julio, por la que se modifican los criterios para la aplicación de una restricción temporal de viajes no imprescindibles desde terceros países a la Unión Europea y países asociados Schengen por razones de orden público y salud pública con motivo de la crisis sanitaria ocasionada por la COVID-19.*
- Orden INT/851/2020, de 14 de septiembre, *por la que se prorroga la Orden INT/657/2020, de 17 de julio, por la que se modifican los criterios para la aplicación de una restricción temporal de viajes no imprescindibles desde terceros países a la Unión Europea y países asociados Schengen por razones de orden público y salud pública con motivo de la crisis sanitaria ocasionada por la COVID-19.*
- Orden INT/913/2020, de 29 de septiembre, *por la que se prorroga la Orden INT/657/2020, de 17 de julio, por la que se modifican los criterios para la aplicación de una restricción temporal de viajes no imprescindibles desde terceros países a la Unión Europea y países asociados Schengen por razones de orden público y salud pública con motivo de la crisis sanitaria ocasionada por la COVID-19.*
- Orden INT/1006/2020, de 29 de octubre, *por la que se modifica la Orden INT/657/2020, de 17 de julio, por la que se modifican los criterios para la aplicación de una restricción temporal de viajes no imprescindibles desde terceros países a la Unión Europea y países asociados Schengen por razones de orden público y salud pública con motivo de la crisis sanitaria ocasionada por la COVID-19.*
- Orden INT/1119/2020, de 27 de noviembre, *por la que se modifica la Orden INT/657/2020, de 17 de julio, por la que se modifican los criterios para la aplicación de una restricción temporal de viajes no imprescindibles desde terceros países a la Unión Europea y países asociados Schengen por razones de orden público y salud pública con motivo de la crisis sanitaria ocasionada por la COVID-19.*
- Orden INT/1278/2020, de 29 de diciembre, *por la que se modifica la Orden INT/657/2020, de 17 de julio, por la que se modifican los criterios para la aplicación*

de una restricción temporal de viajes no imprescindibles desde terceros países a la Unión Europea y países asociados Schengen por razones de orden público y salud pública con motivo de la crisis sanitaria ocasionada por la COVID-19.

Estas normas regulan las restricciones de acceso desde terceros países, estableciendo una lista concreta de países, cuyos residentes no se ven afectados por las restricciones. Esta lista es objeto de actualización en distintos órdenes en función de la evolución sanitaria de los distintos países.

Por lo tanto, en la determinación del número de visitantes estimado por las estadísticas FRONTUR-EGATUR, se han tenido en cuenta una serie de restricciones coherentes con las órdenes antes citadas.

Estas restricciones se han limitado a las vías de acceso de puerto y aeropuerto, donde no se han contemplado visitantes que acceden a España desde terceros países fuera del espacio europeo Schengen, más allá de los países detallados explícitamente en las ordenes citadas anteriormente.

No obstante, tanto las excepciones que fijan las disposiciones mencionadas como la forma en la que se lleva a cabo la recogida de datos determinan que hay algunos aspectos de la operación que deben tenerse en cuenta en enero, coherentemente con su tratamiento en los meses precedentes.

Los ciudadanos de nacionalidad española residentes en otros países sí tienen permitido el acceso al territorio español, incluso fuera de la lista de países antes citada, así como otros viajeros con causa justificada que podrían considerarse, en algunos casos visitantes. Sin embargo, el reducido volumen de esos flujos y la imposibilidad de su caracterización acertada desaconsejan la contabilización de los mismos.

A lo largo del mes de enero se ha continuado el proceso de encuestación, no obstante las nuevas condiciones de acceso a los lugares donde se produce y a los propios entrevistados, derivadas de la crisis sanitaria, todavía no han permitido el desarrollo completo del mismo, por lo que las posibles dificultades derivadas de este hecho se están solventando con los mecanismos habituales de complemento de muestra que tiene diseñada la propia metodología de esta operación estadística.

Teniendo en cuenta todos estos aspectos, se han podido construir, con suficiente garantía, los estimadores mensuales habituales y, por lo tanto, **el INE considera que los datos proporcionados por las estadísticas de FRONTUR y EGATUR tienen la suficiente calidad para ser difundidos y utilizados por los usuarios habituales de estas operaciones.**

Nota metodológica

El objetivo principal de la Encuesta de Gasto Turístico (EGATUR) es obtener información mensual del gasto turístico realizado por visitantes no residentes en España en sus viajes a nuestro país.

Para la elaboración de EGATUR se siguen las definiciones y recomendaciones internacionales de la OMT y de EUROSTAT en esta materia.

Tipo de operación: estadística continua de periodicidad mensual.

Ámbito poblacional: se refiere a los no residentes en España que entran a nuestro país, hayan o no pernoctado, así como a los que pasan por nuestro país en tránsito.

Ámbito geográfico: todo el territorio nacional. La muestra se recoge en los principales puntos de acceso de los viajeros no residentes (carretera, aeropuertos, puertos y ferrocarril).

Período de referencia de los resultados: mes.

Tamaño muestral: El tamaño muestral teórico anual de EGATUR supera las 127.000 encuestas, que se reparten a lo largo del año según la estacionalidad del flujo de los viajeros y según el diseño muestral, que se define para cada vía de acceso de manera independiente, fijando una fracción de submuestreo a partir de la muestra de FRONTUR.

Tipo de muestreo: Unietápico, donde las estimaciones de la encuesta FRONTUR se utilizan como población objetivo a la que se elevan los datos de EGATUR.

Método de recogida: la recogida de información se realiza por entrevista directa cuando el viajero abandona España, mediante cuestionario electrónico multilingüe. Debe tenerse en cuenta que a los visitantes se les realiza la encuesta en el momento de su salida del país por lo que la información recogida puede estar referida a un período más amplio que el del mes de referencia.

En la web del INE se pone a disposición de los usuarios un plan de tabulación más completo, con las principales series de agregados, así como el fichero de microdatos del mes de referencia.

Para más información se puede tener acceso a la metodología en:

http://www.ine.es/daco/daco42/frontur/frontur_egatur_metodologia.pdf

Y al informe metodológico estandarizado en:

<http://www.ine.es/dynt3/metadatos/es/RespuestaDatos.html?oe=16029>

Las estadísticas del INE se elaboran de acuerdo con el Código de Buenas Prácticas de las Estadísticas Europeas, que fundamenta la política y estrategia de calidad de la institución. Para más información, véase la sección de [Calidad en el INE y Código de Buenas Prácticas](#) en la página web del INE.

Más información en INEbase – www.ine.es Twitter: @es_ine Todas las notas de prensa en: www.ine.es/prensa/prensa.htm

Gabinete de prensa: Teléfonos: 91 583 93 63 /94 08 — [gprensa@ine.es](mailto:gpresa@ine.es)

Área de información: Teléfono: 91 583 91 00 – www.ine.es/infoine

Encuesta de Gasto Turístico

Egatur

Enero 2021

Datos provisionales

1. Gasto de los turistas internacionales según país de residencia

	Datos mensuales							
	Gasto total (millones de €)	Variación anual	Gasto medio por turista (euros)	Variación anual	Gasto medio diario (euros)	Variación anual	Duración media del viaje (días)	Variación anual
TOTAL	452	-90,52	1.040	-9,81	106	-26,70	9,8	23,05
Alemania	58	-89,85	1.132	-1,96	105	-13,50	10,8	13,34
Francia	67	-77,53	568	-8,11	66	-28,65	8,6	28,78
Italia	18	-90,03	802	3,08	108	-9,30	7,4	13,65
Países Nórdicos	29	-93,35	1.492	16,85	125	-12,82	11,9	34,03
Reino Unido	27	-96,31	1.151	13,43	77	-36,83	15,0	79,57
Resto del mundo	253	-90,09	1.265	-7,59	130	-26,31	9,7	25,41

2. Gasto de los turistas internacionales según comunidad autónoma de destino principal

	Datos mensuales							
	Gasto total (millones de €)	Variación anual	Gasto medio por turista (euros)	Variación anual	Gasto medio diario (euros)	Variación anual	Duración media del viaje (días)	Variación anual
TOTAL	452	-90,52	1.040	-9,81	106	-26,70	9,8	23,05
Andalucía	48	-92,83	969	-12,67	85	-21,78	11,4	11,65
Baleares, Illes	16	-85,15	1.049	1,62	98	-24,13	10,7	33,94
Canarias	132	-90,70	1.528	18,33	135	-11,35	11,3	33,48
Cataluña	77	-91,51	902	-13,32	107	-43,23	8,4	52,70
Comunitat Valenciana	54	-87,83	1.093	5,97	72	-32,05	15,2	55,94
Madrid, Comunidad de	59	-93,23	1.295	-9,19	222	3,18	5,8	-11,99
Resto de CCAA	65	-80,96	637	-24,06	81	-17,74	7,9	-7,68

3. Gasto de los turistas internacionales según tipo de alojamiento principal

	Datos mensuales							
	Gasto total (millones de €)	Variación anual	Gasto medio por turista (euros)	Variación anual	Gasto medio diario (euros)	Variación anual	Duración media del viaje (días)	Variación anual
TOTAL	452	-90,52	1.040	-9,81	106	-26,70	9,8	23,05
Mercado	314	-91,47	1.192	2,18	170	-2,12	7,0	4,40
- Alojamiento hotelero	249	-91,41	1.112	-0,41	199	-3,78	5,6	3,50
- Resto de mercado	65	-91,69	1.648	17,71	110	0,12	15,0	17,57
No de mercado	138	-87,30	806	-27,43	57	-38,06	14,1	17,18

4. Gasto de los turistas internacionales según forma de organización

	Datos mensuales							
	Gasto total (millones de €)	Variación anual	Gasto medio por turista (euros)	Variación anual	Gasto medio diario (euros)	Variación anual	Duración media del viaje (días)	Variación anual
TOTAL	452	-90,52	1.040	-9,81	106	-26,70	9,8	23,05
Sin paquete	374	-89,19	978	-14,43	98	-28,80	10,0	20,18
Con paquete	78	-94,04	1.499	26,75	176	5,08	8,5	20,63

Encuesta de Gasto Turístico

Egatur

Enero 2021

Datos acumulados provisionales

5. Gasto de los turistas internacionales según país de residencia

	Datos acumulados							
	Gasto total (millones de €)	Variación anual	Gasto medio por turista	Variación anual	Gasto medio diario	Variación anual	Duración media del viaje	Variación anual
TOTAL	452	-90,52	1.040	-9,81	106	-26,70	9,8	23,05
Alemania	58	-89,85	1.132	-1,96	105	-13,50	10,8	13,34
Francia	67	-77,53	568	-8,11	66	-28,65	8,6	28,78
Italia	18	-90,03	802	3,08	108	-9,30	7,4	13,65
Países Nórdicos	29	-93,35	1.492	16,85	125	-12,82	11,9	34,03
Reino Unido	27	-96,31	1.151	13,43	77	-36,83	15,0	79,57
Resto del mundo	253	-90,09	1.265	-7,59	130	-26,31	9,7	25,41

6. Gasto de los turistas internacionales según comunidad autónoma de destino principal

	Datos acumulados							
	Gasto total (millones de €)	Variación anual	Gasto medio por turista (euros)	Variación anual	Gasto medio diario (euros)	Variación anual	Duración media del viaje (días)	Variación anual
TOTAL	452	-90,52	1.040	-9,81	106	-26,70	9,8	23,05
Andalucía	48	-92,83	969	-12,67	85	-21,78	11,4	11,65
Baleares, Illes	16	-85,15	1.049	1,62	98	-24,13	10,7	33,94
Canarias	132	-90,70	1.528	18,33	135	-11,35	11,3	33,48
Cataluña	77	-91,51	902	-13,32	107	-43,23	8,4	52,70
Comunitat Valenciana	54	-87,83	1.093	5,97	72	-32,05	15,2	55,94
Madrid, Comunidad de	59	-93,23	1.295	-9,19	222	3,18	5,8	-11,99
Resto de CCAA	65	-80,96	637	-24,06	81	-17,74	7,9	-7,68

7. Gasto de los turistas internacionales según tipo de alojamiento principal

	Datos acumulados							
	Gasto total (millones de €)	Variación anual	Gasto medio por turista (euros)	Variación anual	Gasto medio diario (euros)	Variación anual	Duración media del viaje (días)	Variación anual
TOTAL	452	-90,52	1.040	-9,81	106	-26,70	9,8	23,05
Mercado	314	-91,47	1.192	2,18	170	-2,12	7,0	4,40
- Alojamiento hotelero	249	-91,41	1.112	-0,41	199	-3,78	5,6	3,50
- Resto de mercado	65	-91,69	1.648	17,71	110	0,12	15,0	17,57
No de mercado	138	-87,30	806	-27,43	57	-38,06	14,1	17,18

8. Gasto de los turistas internacionales según forma de organización

	Datos acumulados							
	Gasto total (millones de €)	Variación anual	Gasto medio por turista (euros)	Variación anual	Gasto medio diario (euros)	Variación anual	Duración media del viaje (días)	Variación anual
TOTAL	452	-90,52	1.040	-9,81	106	-26,70	9,8	23,05
Sin paquete	374	-89,19	978	-14,43	98	-28,80	10,0	20,18
Con paquete	78	-94,04	1.499	26,75	176	5,08	8,5	20,63

Encuesta de Gasto Turístico

Egatur

Enero 2021

Datos provisionales

9. Gasto de los turistas internacionales según partidas de gasto

	Gasto total (millones de €)	Variación anual
TOTAL	452	-90,52
Gasto en paquete turístico	50	-94,39
Gasto no incluido en paquete turístico	402	-89,64
- Gasto en transporte internacional	85	-91,75
- Gasto en alojamiento	71	-88,17
- Gasto en manutención	82	-88,72
- Gasto en actividades	111	-89,88
- Otros gastos	53	-87,64

EGATUR (ANEXO DE TABLAS)

Enero 2021

(3/3)

2 de marzo de 2021