

6 de abril de 2021

## Encuesta de Gasto Turístico Febrero 2021. Datos provisionales

**El gasto total de los turistas internacionales que visitan España en febrero disminuye un 93,3% respecto al mismo mes de 2020**

**El gasto por turista sube un 4,7%, hasta los 1.133 euros**

El gasto total realizado por los turistas internacionales que visitan España en febrero alcanza los 322 millones de euros, lo que supone un descenso del 93,3% respecto al mismo mes de 2020.

El gasto medio por turista se sitúa en 1.133 euros, con una subida anual del 4,7%. Por su parte, el gasto medio diario disminuye un 22,0%, hasta los 118 euros.

La duración media de los viajes de los turistas internacionales es de 9,6 días, lo que supone un aumento de 2,5 días respecto a la media de febrero de 2020.

Durante los dos primeros meses de 2021 el gasto total de los turistas internacionales disminuye un 91,9% respecto al mismo periodo del año anterior, alcanzando los 774 millones de euros.

### Tasa de variación anual del gasto total de los turistas internacionales

Porcentaje

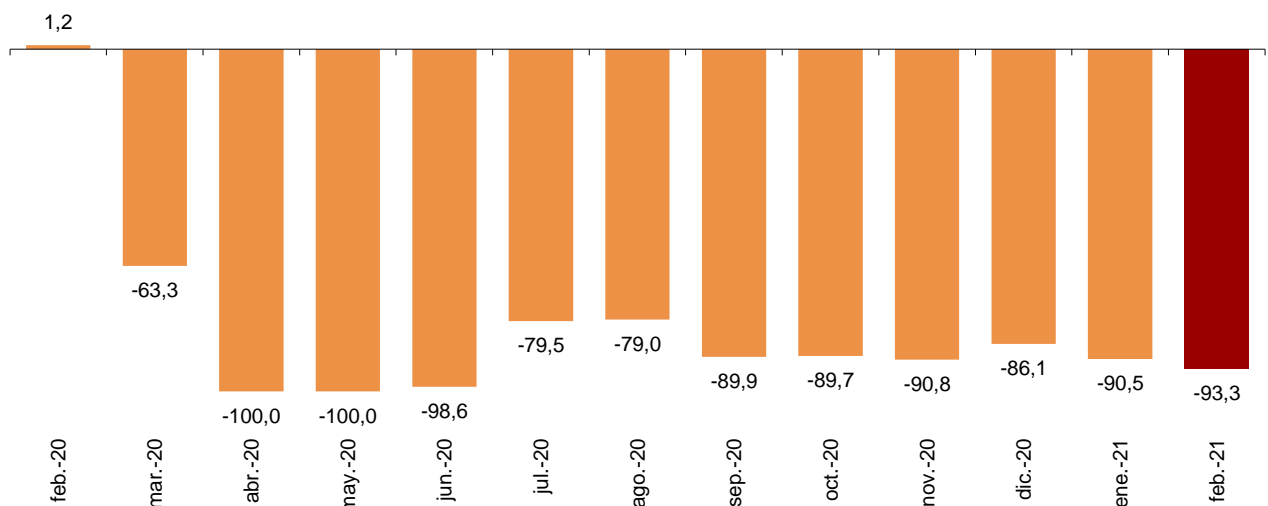

## Gasto total de los turistas internacionales. Comparativa 2019-2020-2021

Millones de euros

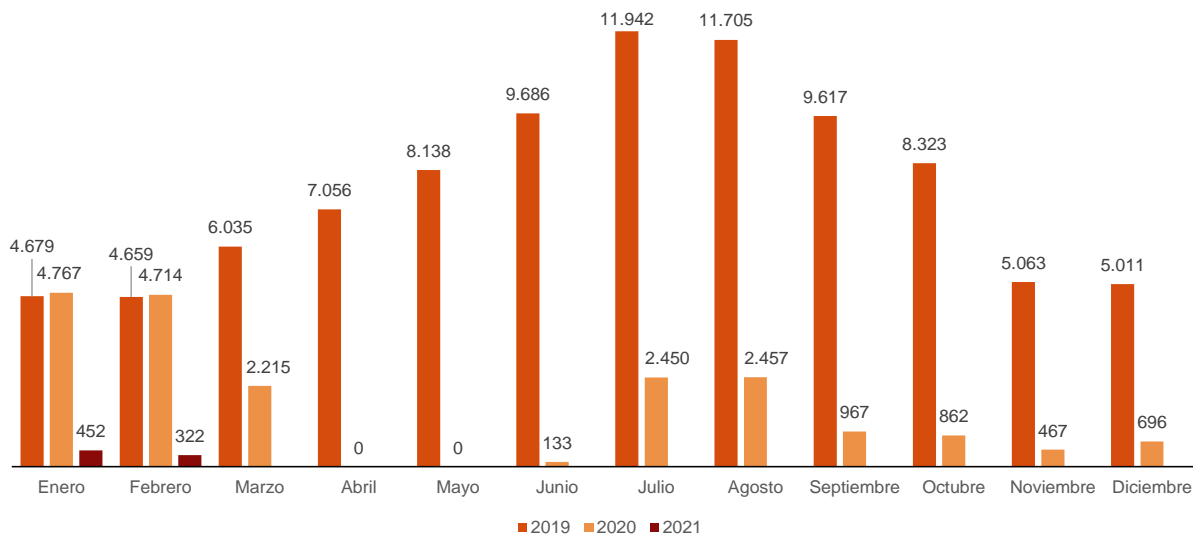

## Acumulado del gasto total de los turistas internacionales. Comparativa 2019-2020-2021

Millones de euros

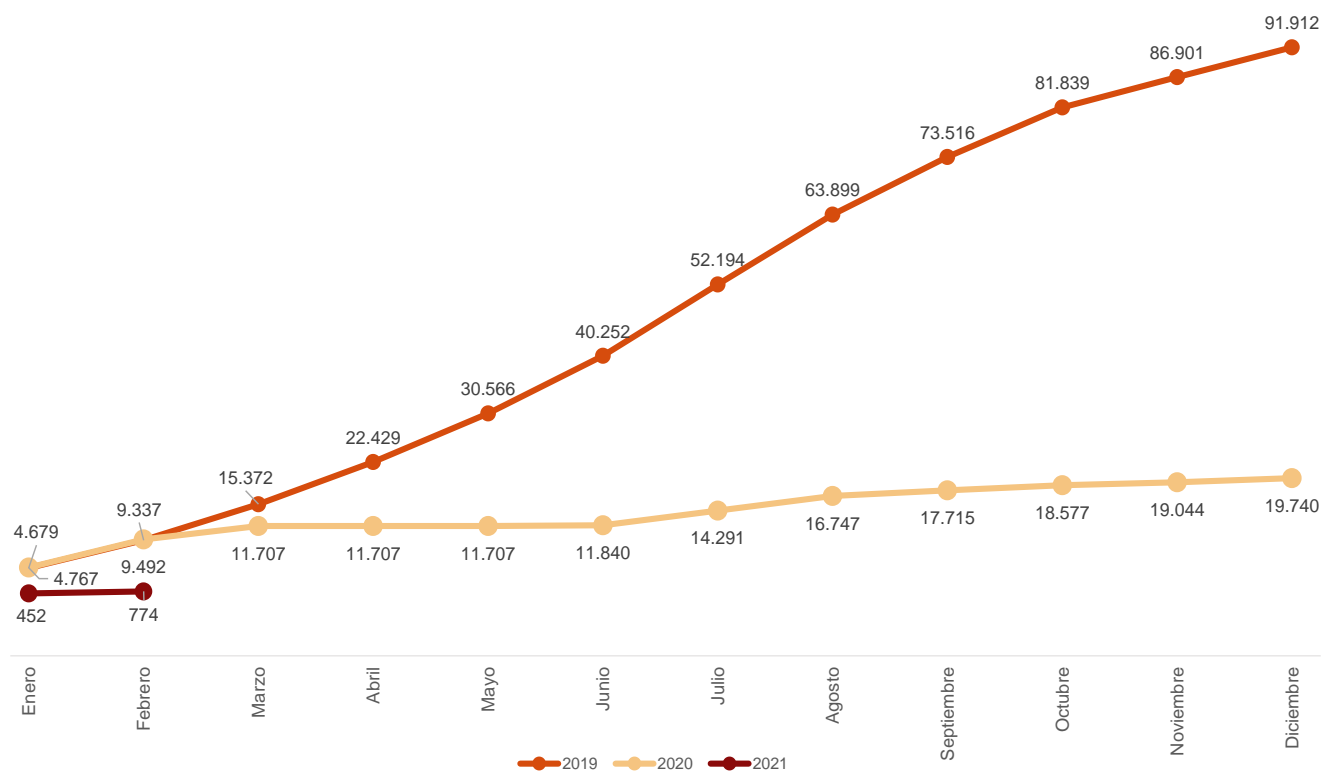

## Países emisores

Los principales países emisores en cuanto al nivel de gasto en febrero son Francia (con el 16,0% del total), Alemania (14,4%) y el conjunto de países nórdicos –Dinamarca, Finlandia, Noruega y Suecia– (5,7%).

El gasto de los turistas residentes en Francia disminuye un 85,9% en tasa anual, el de los turistas procedentes de Alemania un 92,0% y el de los de países nórdicos un 96,3%.

### Gasto de los turistas internacionales según país de residencia

	Febrero 2021							
	Gasto total (millones de euros)	Variación anual	Gasto medio por turista (euros)	Variación anual	Gasto medio diario (euros)	Variación anual	Duración media del viaje (días)	Variación anual
<b>TOTAL</b>	<b>322</b>	<b>-93,3</b>	<b>1.133</b>	<b>4,7</b>	<b>118</b>	<b>-22,0</b>	<b>9,6</b>	<b>34,2</b>
Alemania	46	-92,0	1.262	15,6	105	-22,6	12,0	49,2
Francia	52	-85,9	689	12,1	97	-4,2	7,1	17,0
Italia	16	-91,7	843	8,8	109	-16,2	7,8	29,7
Países nórdicos	18	-96,3	1.561	24,8	122	-20,4	12,8	56,7
Reino Unido	17	-98,0	1.156	22,3	71	-46,4	16,2	128,0
Resto del mundo	173	-92,5	1.359	3,6	143	-22,3	9,5	33,3

En los dos primeros meses de 2021 Francia es el país con mayor gasto acumulado (15,3% del total). Le siguen Alemania (13,5%) y el conjunto de países nórdicos (6,1%).

### Gasto acumulado de los turistas internacionales según país de residencia

	Año 2021		
	Gasto total (millones de euros)	Porcentaje	Variación anual
<b>TOTAL</b>	<b>774</b>	<b>100,0</b>	<b>-91,9</b>
Alemania	104	13,5	-90,9
Francia	118	15,3	-82,1
Italia	35	4,5	-90,9
Países nórdicos	47	6,1	-94,9
Reino Unido	43	5,6	-97,2
Resto del mundo	426	55,1	-91,3

## Comunidades autónomas de destino principal

Las comunidades autónomas de destino principal con mayor peso en el gasto de los turistas en febrero son Canarias (con el 32,7% del total), Cataluña (16,9%) y Comunidad de Madrid (13,0%).

### Gasto total según CCAA de destino principal

Porcentaje

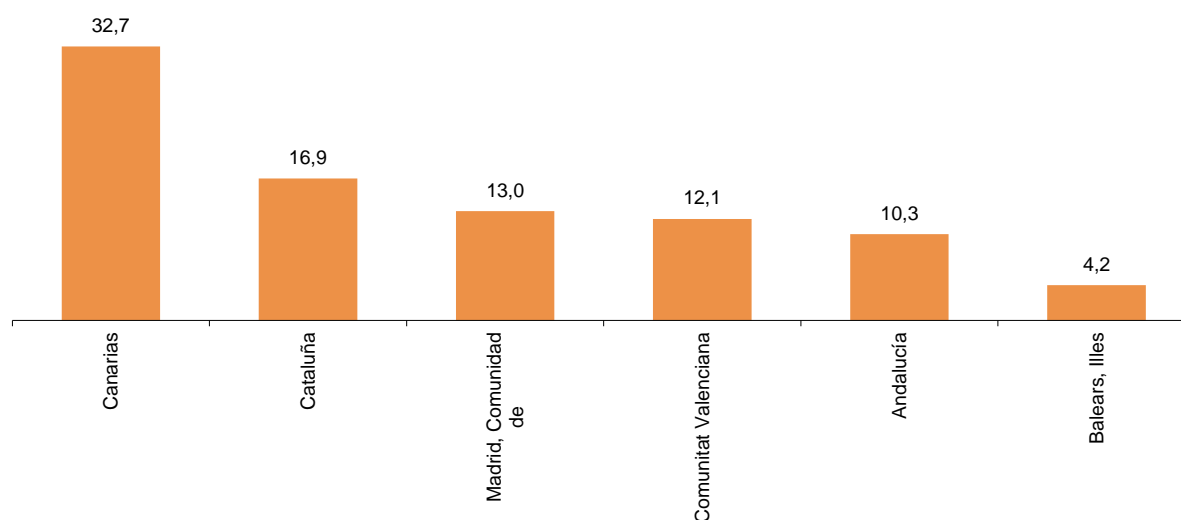

El gasto de los turistas disminuye un 92,6% en Canarias respecto a febrero de 2020, un 94,5% en Cataluña y un 93,6% en Comunidad de Madrid.

El resto de comunidades de destino principal de los turistas también presentan tasas anuales negativas.

### Gasto de los turistas internacionales según comunidad autónoma de destino principal

	Febrero 2021							
	Gasto total (millones de euros)	Variación anual	Gasto medio por turista (euros)	Variación anual	Gasto medio diario (euros)	Variación anual	Duración media del viaje (días)	Variación anual
<b>TOTAL</b>	<b>322</b>	<b>-93,3</b>	<b>1.133</b>	<b>4,7</b>	<b>118</b>	<b>-22,0</b>	<b>9,6</b>	<b>34,2</b>
Canarias	105	-92,6	1.418	16,1	132	-15,1	10,7	36,6
Cataluña	55	-94,5	1.010	-1,7	142	-22,6	7,1	27,0
Madrid, Comunidad de	42	-93,6	1.329	4,5	200	-18,0	6,6	27,5
Comunitat Valenciana	39	-92,6	1.390	38,8	97	-14,3	14,3	61,9
Andalucía	33	-95,0	1.156	8,8	99	-20,6	11,7	37,1
Balears, Illes	14	-92,4	1.027	7,5	104	-24,5	9,9	42,4
Resto de CCAA	35	-89,7	633	-18,3	75	-33,7	8,5	23,3

En los dos primeros meses de 2021 las comunidades autónomas de destino principal con mayor gasto acumulado son Canarias (con el 30,7% del total), Cataluña (17,0%) y Comunidad de Madrid (13,0%).

## Gasto acumulado de los turistas internacionales según comunidad autónoma de destino principal

	Año 2021		
	Gasto total (millones de euros)	Porcentaje	Variación anual
<b>TOTAL</b>	<b>774</b>	<b>100,0</b>	<b>-91,9</b>
Canarias	238	30,7	-91,7
Cataluña	132	17,0	-93,1
Madrid, Comunidad de	101	13,0	-93,4
Comunitat Valenciana	93	12,1	-90,4
Andalucía	81	10,5	-93,9
Balears, Illes	29	3,8	-89,7
Resto de CCAA	100	12,9	-85,3

## Partidas de gasto

El *gasto en actividades (deportivas, culturales,...)* es la principal partida en febrero, con un 22,1% del total del gasto y un descenso del 93,1% respecto al mismo mes de 2020.

Las siguientes partidas son el *gasto en transporte internacional (no incluido en el paquete turístico)* y el *gasto en alojamiento (no incluido en el paquete turístico)*, ambas con un 19,3% del total. El primero disminuye un 93,7% en tasa anual y el segundo un 90,8%.

## Gasto de los turistas internacionales según partidas de gasto

	Febrero 2021		
	Gasto total (millones de euros)	Porcentaje	Variación anual
<b>TOTAL</b>	<b>322</b>	<b>100,0</b>	<b>-93,3</b>
Gasto en paquete turístico	30	9,4	-96,6
Gasto no incluido en paquete turístico	292	90,6	-92,5
- Gasto en transporte internacional	62	19,3	-93,7
- Gasto en alojamiento	62	19,3	-90,8
- Gasto en manutención	53	16,6	-92,8
- Gasto en actividades	71	22,1	-93,1
- Otros gastos	43	13,3	-90,5

## Tipo de alojamiento principal, forma de organización y motivo principal del viaje

El 65,7% del gasto total en febrero lo realizan turistas que pernoctan en alojamientos hoteleros, con un descenso del 93,0% respecto al mismo mes de 2020. Por su parte, el gasto en alojamientos de no mercado se reduce un 91,8%.

El gasto de los turistas que no viajan con paquete turístico (que representa el 85,9% del total) baja un 92,0%. El de los que contratan paquete turístico se reduce un 96,6%.

En cuanto al motivo del viaje, los turistas que visitan España por ocio generan el 61,0% del gasto total (con un desembolso un 95,0% menor que en febrero de 2020).

## Gasto de los turistas internacionales según tipo de alojamiento principal, forma de organización y motivo principal del viaje

	Febrero 2021							
	Gasto total (millones de euros)	Variación anual	Gasto medio por turista (euros)	Variación anual	Gasto medio diario (euros)	Variación anual	Duración media del viaje (días)	Variación anual
<b>TOTAL (*)</b>	<b>322</b>	<b>-93,3</b>	<b>1.133</b>	<b>4,7</b>	<b>118</b>	<b>-22,0</b>	<b>9,6</b>	<b>34,2</b>
Mercado	254	-93,6	1.188	6,3	171	-3,0	7,0	9,5
- Alojamiento hotelero	212	-93,0	1.161	10,4	196	-3,7	5,9	14,6
- Resto de mercado	42	-95,5	1.348	-3,6	103	-15,7	13,0	14,3
De no mercado	68	-91,8	965	3,0	55	-39,9	17,4	71,2
<b>TOTAL</b>	<b>322</b>	<b>-93,3</b>	<b>1.133</b>	<b>4,7</b>	<b>118</b>	<b>-22,0</b>	<b>9,6</b>	<b>34,2</b>
Sin paquete turístico	277	-92,0	1.096	3,9	112	-24,3	9,8	37,3
Con paquete turístico	45	-96,6	1.425	23,2	185	13,6	7,7	8,4
<b>TOTAL</b>	<b>322</b>	<b>-93,3</b>	<b>1.133</b>	<b>4,7</b>	<b>118</b>	<b>-22,0</b>	<b>9,6</b>	<b>34,2</b>
Ocio	197	-95,0	1.117	13,0	127	-20,2	9,5	41,7
Negocios	70	-79,8	1.011	8,6	148	-29,0	7,2	53,1
Otros motivos	55	-89,5	1.008	-21,8	79	-19,9	12,4	-2,4

(\*): Se distinguen dos grupos principales de alojamiento en función si ha habido o no transacción monetaria: de mercado (alojamiento de pago; hoteles, alojamiento en alquiler, camping, casa rural y otro alojamiento de mercado) o de no mercado (vivienda en propiedad, vivienda de familiares y amigos y otro alojamiento de no mercado).

## Etapas de los viajes y pernoctaciones por comunidades autónomas

Las etapas<sup>1</sup> de los viajes realizados por los turistas internacionales en febrero disminuyen un 93,8% en tasa anual. El 25,1% se realizan en Canarias (con un descenso del 93,5%).

Por su parte, el número total de pernoctaciones realizadas por los turistas internacionales en todo tipo de alojamientos (hoteles, apartamentos, vivienda propia, vivienda de familiares o amigos, vivienda alquilada...) supera los 2,7 millones, con una bajada del 91,4%.

Canarias es la comunidad con más pernoctaciones (con 796.216, un 91,3% menos que en febrero de 2020). Le siguen Comunitat Valenciana (con 407.911 y un descenso del 91,3%) y Cataluña (con 378.786, un 92,9% menos).

## Etapas y pernoctaciones de las etapas según comunidad autónoma de destino

	Febrero 2021					
	Número de etapas	Porcentaje	Variación anual	Número de pernoctaciones	Porcentaje	Variación anual
<b>TOTAL</b>	<b>316.173</b>	<b>100,0</b>	<b>-93,8</b>	<b>2.718.725</b>	<b>100,0</b>	<b>-91,4</b>
Canarias	79.312	25,1	-93,5	796.216	29,3	-91,3
Cataluña	58.001	18,3	-94,6	378.786	13,9	-92,9
Madrid, Comunidad de	39.441	12,5	-93,3	215.247	7,9	-91,7
Andalucía	34.622	11,0	-96,0	330.308	12,1	-93,9
Comunitat Valenciana	31.452	9,9	-94,7	407.911	15,0	-91,3
Baleares, Illes	14.015	4,4	-93,2	130.581	4,8	-89,6
Resto de CCAA	59.330	18,8	-88,7	459.677	16,9	-84,7

<sup>1</sup> Una etapa es cada una de las paradas con pernoctación de un viaje. Un viaje tendrá tantas etapas como destinos intermedios en los que se ha pernoctado al menos una noche.

## Revisiones y actualización de datos

Coincidiendo con la publicación de hoy, el INE ha actualizado los datos de la Encuesta de Gasto Turístico correspondientes al mes de febrero de 2020, que pasan a ser definitivos.

Así mismo, también se han publicado los resultados correspondientes al cuarto trimestre y al total anual de 2020 de la estadística experimental *Distribución del gasto realizado por los visitantes extranjeros en sus visitas a España, por comunidad autónoma de residencia y país de origen*. Los resultados están disponibles en INEBase.

## Nota sobre el efecto de la COVID-19 en las operaciones estadísticas FRONTUR y EGATUR en el mes de febrero

La finalización del estado de alarma vigente desde el 17 de marzo de 2020 no ha supuesto la supresión de los controles de acceso a España por las diferentes vías, por lo que, aunque desde el día 21 de junio ya no está vigente, se han sucedido distintas órdenes que han restringido el libre acceso de viajeros a España. En el mes de febrero la normativa vigente, que en gran medida había sido establecida ya los meses precedentes, es la recogida por las siguientes órdenes:

- Orden INT/657/2020, de 17 de julio, *por la que se modifican los criterios para la aplicación de una restricción temporal de viajes no imprescindibles desde terceros países a la Unión Europea y países asociados Schengen por razones de orden público y salud pública con motivo de la crisis sanitaria ocasionada por la COVID-19.*
- Orden INT/734/2020, de 30 de julio, *por la que se modifica la Orden INT/657/2020, de 17 de julio, por la que se modifican los criterios para la aplicación de una restricción temporal de viajes no imprescindibles desde terceros países a la Unión Europea y países asociados Schengen por razones de orden público y salud pública con motivo de la crisis sanitaria ocasionada por la COVID-19.*
- Orden INT/805/2020, de 28 de agosto, *por la que se modifica la Orden INT/657/2020, de 17 de julio, por la que se modifican los criterios para la aplicación de una restricción temporal de viajes no imprescindibles desde terceros países a la Unión Europea y países asociados Schengen por razones de orden público y salud pública con motivo de la crisis sanitaria ocasionada por la COVID-19.*
- Orden INT/851/2020, de 14 de septiembre, *por la que se prorroga la Orden INT/657/2020, de 17 de julio, por la que se modifican los criterios para la aplicación de una restricción temporal de viajes no imprescindibles desde terceros países a la Unión Europea y países asociados Schengen por razones de orden público y salud pública con motivo de la crisis sanitaria ocasionada por la COVID-19.*
- Orden INT/913/2020, de 29 de septiembre, *por la que se prorroga la Orden INT/657/2020, de 17 de julio, por la que se modifican los criterios para la aplicación de una restricción temporal de viajes no imprescindibles desde terceros países a la Unión Europea y países asociados Schengen por razones de orden público y salud pública con motivo de la crisis sanitaria ocasionada por la COVID-19.*

- Orden INT/1006/2020, de 29 de octubre, por la que se modifica la Orden INT/657/2020, de 17 de julio, por la que se modifican los criterios para la aplicación de una restricción temporal de viajes no imprescindibles desde terceros países a la Unión Europea y países asociados Schengen por razones de orden público y salud pública con motivo de la crisis sanitaria ocasionada por la COVID-19.
- Orden INT/1119/2020, de 27 de noviembre, por la que se modifica la Orden INT/657/2020, de 17 de julio, por la que se modifican los criterios para la aplicación de una restricción temporal de viajes no imprescindibles desde terceros países a la Unión Europea y países asociados Schengen por razones de orden público y salud pública con motivo de la crisis sanitaria ocasionada por la COVID-19.
- Orden INT/1278/2020, de 29 de diciembre, por la que se modifica la Orden INT/657/2020, de 17 de julio, por la que se modifican los criterios para la aplicación de una restricción temporal de viajes no imprescindibles desde terceros países a la Unión Europea y países asociados Schengen por razones de orden público y salud pública con motivo de la crisis sanitaria ocasionada por la COVID-19.
- Orden INT/62/2021, de 28 de enero, por la que se modifican la Orden INT/657/2020, de 17 de julio, por la que se modifican los criterios para la aplicación de una restricción temporal de viajes no imprescindibles desde terceros países a la Unión Europea y países asociados Schengen por razones de orden público y salud pública con motivo de la crisis sanitaria ocasionada por la COVID-19, y la Orden INT/1236/2020, de 22 de diciembre, por la que se establecen criterios para la restricción temporal del acceso por vía terrestre al espacio Schengen a través del puesto de control de personas con el territorio de Gibraltar por razones de salud pública con motivo de la crisis sanitaria ocasionada por el COVID-19.
- Orden INT/68/2021, de 29 de enero, por la que se restablecen los controles en la frontera interior terrestre con Portugal con motivo de la situación de crisis sanitaria ocasionada por la COVID-19.

Estas normas regulan las restricciones de acceso desde terceros países, estableciendo una lista concreta de países, cuyos residentes no se ven afectados por las restricciones. Esta lista es objeto de actualización en distintos órdenes en función de la evolución sanitaria de los distintos países.

Por lo tanto, en la determinación del número de visitantes estimado por las estadísticas FRONTUR-EGATUR, se han tenido en cuenta una serie de restricciones coherentes con las órdenes antes citadas.

Estas restricciones se han limitado a las vías de acceso de puerto y aeropuerto, donde no se han contemplado visitantes que acceden a España desde terceros países fuera del espacio europeo Schengen, más allá de los países detallados explícitamente en las ordenes citadas anteriormente.

No obstante, tanto las excepciones que fijan las disposiciones mencionadas como la forma en la que se lleva a cabo la recogida de datos determinan que hay algunos aspectos de la operación que deben tenerse en cuenta en febrero, coherentemente con su tratamiento en los meses precedentes.

Los ciudadanos de nacionalidad española residentes en otros países sí tienen permitido el acceso al territorio español, incluso fuera de la lista de países antes citada, así como otros viajeros con causa justificada que podrían considerarse, en algunos casos visitantes. Sin



embargo, el reducido volumen de esos flujos y la imposibilidad de su caracterización acertada desaconsejan la contabilización de los mismos.

A lo largo del mes de febrero se ha continuado el proceso de encuestación, no obstante las nuevas condiciones de acceso a los lugares donde se produce y a los propios entrevistados, derivadas de la crisis sanitaria, todavía no han permitido el desarrollo completo del mismo, por lo que las posibles dificultades derivadas de este hecho se están solventando con los mecanismos habituales de complemento de muestra que tiene diseñada la propia metodología de esta operación estadística.

Teniendo en cuenta todos estos aspectos, se han podido construir, con suficiente garantía, los estimadores mensuales habituales y, por lo tanto, **el INE considera que los datos proporcionados por las estadísticas de FRONTUR y EGATUR tienen la suficiente calidad para ser difundidos y utilizados por los usuarios habituales de estas operaciones.**

## Nota metodológica

El objetivo principal de la Encuesta de Gasto Turístico (EGATUR) es obtener información mensual del gasto turístico realizado por visitantes no residentes en España en sus viajes a nuestro país.

Para la elaboración de EGATUR se siguen las definiciones y recomendaciones internacionales de la OMT y de EUROSTAT en esta materia.

**Tipo de operación:** estadística continua de periodicidad mensual.

**Ámbito poblacional:** se refiere a los no residentes en España que entran a nuestro país, hayan o no pernoctado, así como a los que pasan por nuestro país en tránsito.

**Ámbito geográfico:** todo el territorio nacional. La muestra se recoge en los principales puntos de acceso de los viajeros no residentes (carretera, aeropuertos, puertos y ferrocarril).

**Período de referencia de los resultados:** mes.

**Tamaño muestral:** El tamaño muestral teórico anual de EGATUR supera las 127.000 encuestas, que se reparten a lo largo del año según la estacionalidad del flujo de los viajeros y según el diseño muestral, que se define para cada vía de acceso de manera independiente, fijando una fracción de submuestreo a partir de la muestra de FRONTUR.

**Tipo de muestreo:** Unietápico, donde las estimaciones de la encuesta FRONTUR se utilizan como población objetivo a la que se elevan los datos de EGATUR.

**Método de recogida:** la recogida de información se realiza por entrevista directa cuando el viajero abandona España, mediante cuestionario electrónico multilingüe. Debe tenerse en cuenta que a los visitantes se les realiza la encuesta en el momento de su salida del país por lo que la información recogida puede estar referida a un período más amplio que el del mes de referencia.

En la web del INE se pone a disposición de los usuarios un plan de tabulación más completo, con las principales series de agregados, así como el fichero de microdatos del mes de referencia.

Para más información se puede tener acceso a la metodología en:

[http://www.ine.es/daco/daco42/frontur/frontur\\_egatur\\_metodologia.pdf](http://www.ine.es/daco/daco42/frontur/frontur_egatur_metodologia.pdf)

Y al informe metodológico estandarizado en:

<http://www.ine.es/dynt3/metadatos/es/RespuestaDatos.html?oe=16029>

Las estadísticas del INE se elaboran de acuerdo con el Código de Buenas Prácticas de las Estadísticas Europeas, que fundamenta la política y estrategia de calidad de la institución. Para más información, véase la sección de [Calidad en el INE y Código de Buenas Prácticas](#) en la página web del INE.

---

Más información en INEbase – [www.ine.es](http://www.ine.es) Twitter: @es\_ine Todas las notas de prensa en: [www.ine.es/prensa/prensa.htm](http://www.ine.es/prensa/prensa.htm)

Gabinete de prensa: Teléfonos: 91 583 93 63 /94 08 — [gprensa@ine.es](mailto:gpresa@ine.es)

Área de información: Teléfono: 91 583 91 00 – [www.ine.es/infoine](http://www.ine.es/infoine)

---

## Encuesta de Gasto Turístico

Egatur

Febrero 2021

Datos provisionales

### 1. Gasto de los turistas internacionales según país de residencia

	Datos mensuales							
	Gasto total (millones de €)	Variación anual	Gasto medio por turista (euros)	Variación anual	Gasto medio diario (euros)	Variación anual	Duración media del viaje (días)	Variación anual
<b>TOTAL</b>	<b>322</b>	<b>-93,28</b>	<b>1.133</b>	<b>4,71</b>	<b>118</b>	<b>-21,96</b>	<b>9,6</b>	<b>34,18</b>
Alemania	46	-92,01	1.262	15,56	105	-22,56	12,0	49,23
Francia	52	-85,86	689	12,06	97	-4,19	7,1	16,97
Italia	16	-91,71	843	8,76	109	-16,15	7,8	29,70
Países Nórdicos	18	-96,29	1.561	24,78	122	-20,38	12,8	56,73
Reino Unido	17	-98,03	1.156	22,25	71	-46,38	16,2	128,00
Resto del mundo	173	-92,52	1.359	3,63	143	-22,25	9,5	33,28

### 2. Gasto de los turistas internacionales según comunidad autónoma de destino principal

	Datos mensuales							
	Gasto total (millones de €)	Variación anual	Gasto medio por turista (euros)	Variación anual	Gasto medio diario (euros)	Variación anual	Duración media del viaje (días)	Variación anual
<b>TOTAL</b>	<b>322</b>	<b>-93,28</b>	<b>1.133</b>	<b>4,71</b>	<b>118</b>	<b>-21,96</b>	<b>9,6</b>	<b>34,18</b>
Andalucía	33	-95,02	1.156	8,81	99	-20,60	11,7	37,05
Baleares, Illes	14	-92,38	1.027	7,48	104	-24,54	9,9	42,43
Canarias	105	-92,63	1.418	16,05	132	-15,06	10,7	36,63
Cataluña	55	-94,51	1.010	-1,74	142	-22,61	7,1	26,97
Comunitat Valenciana	39	-92,63	1.390	38,77	97	-14,30	14,3	61,94
Madrid, Comunidad de	42	-93,63	1.329	4,52	200	-18,02	6,6	27,50
Resto de CCAA	35	-89,66	633	-18,26	75	-33,72	8,5	23,33

### 3. Gasto de los turistas internacionales según tipo de alojamiento principal

	Datos mensuales							
	Gasto total (millones de €)	Variación anual	Gasto medio por turista (euros)	Variación anual	Gasto medio diario (euros)	Variación anual	Duración media del viaje (días)	Variación anual
<b>TOTAL</b>	<b>322</b>	<b>-93,28</b>	<b>1.133</b>	<b>4,71</b>	<b>118</b>	<b>-21,96</b>	<b>9,6</b>	<b>34,18</b>
Mercado	254	-93,58	1.188	6,28	171	-2,95	7,0	9,51
- Alojamiento hotelero	212	-92,97	1.161	10,36	196	-3,67	5,9	14,56
- Resto de mercado	42	-95,53	1.348	-3,60	103	-15,67	13,0	14,31
No de mercado	68	-91,80	965	2,98	55	-39,85	17,4	71,19

### 4. Gasto de los turistas internacionales según forma de organización

	Datos mensuales							
	Gasto total (millones de €)	Variación anual	Gasto medio por turista (euros)	Variación anual	Gasto medio diario (euros)	Variación anual	Duración media del viaje (días)	Variación anual
<b>TOTAL</b>	<b>322</b>	<b>-93,28</b>	<b>1.133</b>	<b>4,71</b>	<b>118</b>	<b>-21,96</b>	<b>9,6</b>	<b>34,18</b>
Sin paquete	277	-91,96	1.096	3,88	112	-24,34	9,8	37,29
Con paquete	45	-96,63	1.425	23,18	185	13,59	7,7	8,44

## Encuesta de Gasto Turístico

### Egatur

Febrero 2021

Datos acumulados provisionales

#### 5. Gasto de los turistas internacionales según país de residencia

	Datos acumulados							
	Gasto total (millones de €)	Variación anual	Gasto medio por turista	Variación anual	Gasto medio diario	Variación anual	Duración media del viaje	Variación anual
<b>TOTAL</b>	<b>774</b>	<b>-91,90</b>	<b>1.077</b>	<b>-3,54</b>	<b>111</b>	<b>-25,16</b>	<b>9,7</b>	<b>28,89</b>
Alemania	104	-90,94	1.186	5,74	105	-18,07	11,3	29,05
Francia	118	-82,12	615	-0,21	77	-21,03	8,0	26,37
Italia	35	-90,90	821	5,72	108	-12,87	7,6	21,33
Países Nórdicos	47	-94,92	1.518	20,21	124	-16,59	12,3	44,13
Reino Unido	43	-97,23	1.153	18,09	75	-41,49	15,5	101,84
Resto del mundo	426	-91,25	1.301	-2,94	135	-24,96	9,6	29,34

#### 6. Gasto de los turistas internacionales según comunidad autónoma de destino principal

	Datos acumulados							
	Gasto total (millones de €)	Variación anual	Gasto medio por turista (euros)	Variación anual	Gasto medio diario (euros)	Variación anual	Duración media del viaje (días)	Variación anual
<b>TOTAL</b>	<b>774</b>	<b>-91,90</b>	<b>1.077</b>	<b>-3,54</b>	<b>111</b>	<b>-25,16</b>	<b>9,7</b>	<b>28,89</b>
Andalucía	81	-93,92	1.037	-4,44	90	-22,34	11,5	23,06
Baleares, Illes	29	-89,66	1.039	5,66	101	-25,07	10,3	41,02
Canarias	238	-91,67	1.477	17,66	134	-13,12	11,0	35,42
Cataluña	132	-93,08	944	-8,71	119	-35,89	7,9	42,40
Comunitat Valenciana	93	-90,44	1.200	18,23	80	-26,54	14,9	60,94
Madrid, Comunidad de	101	-93,40	1.309	-3,41	212	-6,34	6,2	3,13
Resto de CCAA	100	-85,26	636	-21,11	79	-25,08	8,1	5,29

#### 7. Gasto de los turistas internacionales según tipo de alojamiento principal

	Datos acumulados							
	Gasto total (millones de €)	Variación anual	Gasto medio por turista (euros)	Variación anual	Gasto medio diario (euros)	Variación anual	Duración media del viaje (días)	Variación anual
<b>TOTAL</b>	<b>774</b>	<b>-91,90</b>	<b>1.077</b>	<b>-3,54</b>	<b>111</b>	<b>-25,16</b>	<b>9,7</b>	<b>28,89</b>
Mercado	568	-92,57	1.190	4,33	170	-2,56	7,0	7,07
- Alojamiento hotelero	461	-92,21	1.134	4,74	198	-3,65	5,7	8,70
- Resto de mercado	107	-93,80	1.515	8,28	107	-7,92	14,1	17,60
No de mercado	206	-89,25	853	-17,08	56	-38,65	15,1	35,18

#### 8. Gasto de los turistas internacionales según forma de organización

	Datos acumulados							
	Gasto total (millones de €)	Variación anual	Gasto medio por turista (euros)	Variación anual	Gasto medio diario (euros)	Variación anual	Duración media del viaje (días)	Variación anual
<b>TOTAL</b>	<b>774</b>	<b>-91,90</b>	<b>1.077</b>	<b>-3,54</b>	<b>111</b>	<b>-25,16</b>	<b>9,7</b>	<b>28,89</b>
Sin paquete	651	-90,57	1.025	-6,60	103	-27,43	9,9	28,70
Con paquete	123	-95,35	1.471	25,77	180	8,56	8,2	15,85

## Encuesta de Gasto Turístico

Egatur

Febrero 2021

Datos provisionales

### 9. Gasto de los turistas internacionales según partidas de gasto

	Gasto total (millones de €)	Variación anual
<b>TOTAL</b>	<b>322</b>	<b>-93,28</b>
Gasto en paquete turístico	30	-96,59
Gasto no incluido en paquete turístico	292	-92,52
- Gasto en transporte internacional	62	-93,70
- Gasto en alojamiento	62	-90,84
- Gasto en manutención	53	-92,83
- Gasto en actividades	71	-93,14
- Otros gastos	43	-90,52

EGATUR (ANEXO DE TABLAS)

Febrero 2021

(3/3)

6 de abril de 2021