

9 de mayo de 2018

Estadística del Procedimiento Concursal (EPC) Primer trimestre de 2018. *Datos provisionales*

El número de deudores concursados disminuye un 1,3% en tasa anual en el primer trimestre de 2018

El 37,5% de las empresas concursadas tienen como actividad principal el Comercio y la Construcción

El número de deudores concursados alcanza la cifra de 1.457 en el primer trimestre de 2018, lo que supone una disminución del 1,3% respecto al mismo periodo del año anterior.

Por tipo de concurso, 1.371 son voluntarios (un 0,5% más que en el primer trimestre de 2017) y 86 necesarios (un 23,2% menos). Atendiendo a la clase de procedimiento, los ordinarios disminuyen un 6,6% y los abreviados un 0,5%.

Evolución del número de deudores concursados¹

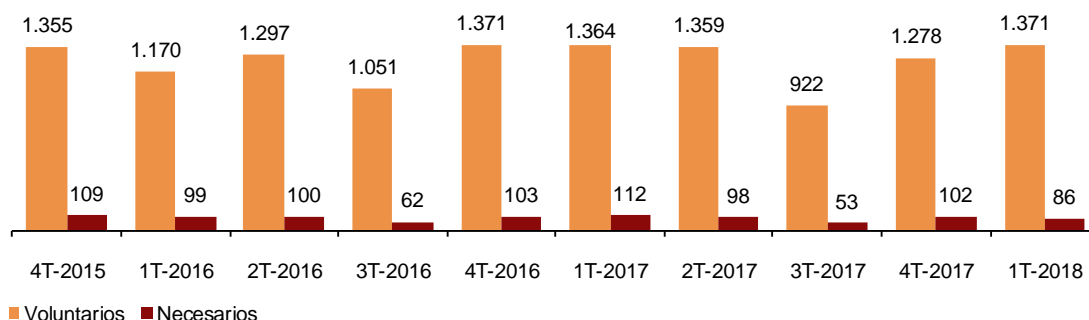

¹Dato definitivo hasta el 1º trimestre de 2017

Deudores concursados según forma jurídica y características del concurso 1º trimestre 2018

	Total	% Variación		
		Trimestral	Anual	Anual acumulada
Deudores concursados	1.457	5,6	-1,3	-1,3
Persona física sin actividad empresarial	391	32,1	5,1	5,1
Empresas concursadas	1.066	-1,7	-3,4	-3,4
Persona física con actividad empresarial	100	29,9	29,9	29,9
Sociedad Anónima (S.A.)	89	-7,3	-25,8	-25,8
Sociedad Limitada (S.R.L.)	858	-2,8	-1,6	-1,6
Otras	19	-32,1	-45,7	-45,7
Tipo de concurso				
Voluntario	1.371	7,3	0,5	0,5
Necesario	86	-15,7	-23,2	-23,2
Clase de procedimiento				
Ordinario	184	15,0	-6,6	-6,6
Abreviado	1.273	4,3	-0,5	-0,5

Evolución de la tasa trimestral

Para contribuir al análisis e interpretación de los datos, el gráfico siguiente muestra la variación trimestral del número de deudores concursados entre el primer trimestre y el cuarto del año anterior en los cinco últimos años. En 2018 la tasa trimestral es del 5,6%, la más alta del periodo considerado.

Evolución de la tasa trimestral del número de deudores concursados.

Variación del 1^{er} trimestre sobre el 4^o trimestre del año anterior

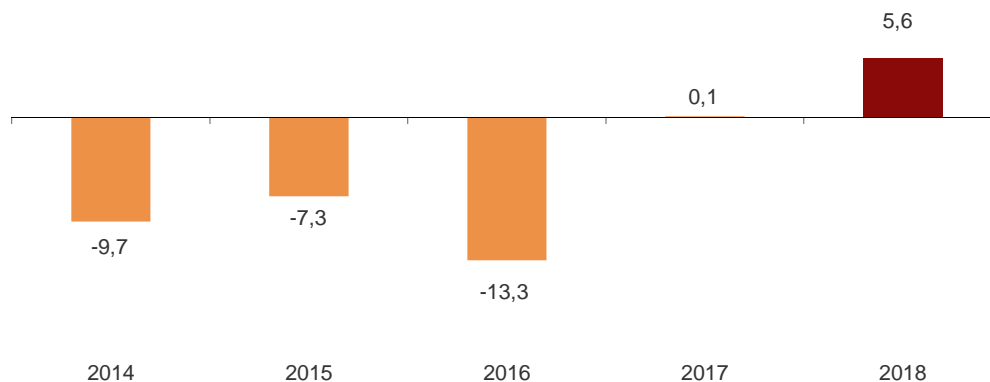

Empresas concursadas por naturaleza jurídica y tramo de volumen de negocio

De los 1.457 deudores concursados en el primer trimestre, 1.066 son empresas (personas físicas con actividad empresarial y personas jurídicas) y 391 personas físicas sin actividad empresarial, lo que supone el 73,2% y el 26,8%, respectivamente, del total de deudores.

El número de empresas concursadas disminuye un 3,4% en el primer trimestre de 2018 respecto al mismo periodo del año pasado.

Según la forma jurídica, el 80,5% de las empresas concursadas son Sociedades de Responsabilidad Limitada.

El 38,7% de las empresas concursadas se encuentra en el tramo más bajo de volumen de negocio (hasta 250.000 euros) y son, principalmente, Sociedades de Responsabilidad Limitada.

Empresas concursadas por naturaleza jurídica y tramo de volumen de negocio en millones de euros al año. 1^{er} trimestre 2018

	Total	P. física ¹	S.A.	S.R.L.	Otras
TOTAL	1.066	100	89	858	19
Hasta 0,25	413	74	17	317	5
De más de 0,25 a 0,5	144	5	5	132	2
De más de 0,5 a 1	122	2	11	107	2
De más de 1 a 2	86	2	12	71	1
De más de 2 a 5	73	0	17	55	1
Más de 5	39	0	14	25	0
Sin clasificar	189	17	13	151	8

¹Personas físicas con actividad empresarial

Empresas concursadas por actividad económica y tramo de asalariados

El 22,3% de las empresas concursadas tienen como actividad económica principal el Comercio, el 15,8% el Resto de servicios y el 15,2% la Construcción.

En cuanto al número de asalariados, el 56,3% del total de empresas concursadas tiene menos de seis. Y, entre éstas, el 30,5% no tiene asalariados.

Empresas concursadas por actividad económica principal y tramo de asalariados 1^{er} trimestre 2018

	Tramo de asalariados									
	Total	0	1-2	3-5	6-9	10-19	20-49	50-99	100 y más	Sin clasificar
TOTAL	1.066	183	237	180	120	122	84	14	22	104
Agricultura y pesca	19	3	4	4	2	3	3	0	0	0
Industria y energía	128	10	20	16	19	25	31	4	3	0
Construcción	162	64	25	21	12	20	12	5	3	0
Comercio	238	26	70	59	29	30	18	2	4	0
Transporte y almacenamiento	41	6	3	6	7	13	4	0	2	0
Hostelería	68	4	19	20	14	5	6	0	0	0
Actividades profesionales	80	16	26	12	10	14	0	1	1	0
Actividades administrativas	58	11	15	12	4	5	5	1	5	0
Resto servicios	168	43	55	30	23	7	5	1	4	0
Sin clasificar	104	0	0	0	0	0	0	0	0	104

Tomando como referencia el total de empresas existentes en cada actividad económica, el 0,06% de las empresas de *Industria y energía* inicia un procedimiento concursal en el primer trimestre, frente al 0,006% de las empresas de *Agricultura y pesca*.

Por tramo de asalariados, el 0,18% de las empresas existentes entre 20 y 49 asalariados comienza un procedimiento concursal, frente al 0,01% de las empresas sin asalariados.

**% (empresas concursadas / stock de empresas) por actividad económica.
1^{er} trimestre 2018**



**% (empresas concursadas / stock de empresas) por tramo de asalariados.
1^{er} trimestre 2018**

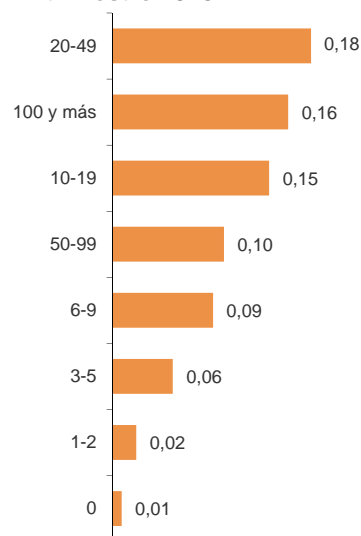

Empresas concursadas por antigüedad

El 20,5% del total de empresas concursadas en el primer trimestre tiene una antigüedad de 20 o más años. Por su parte, el 20,5% tiene cuatro o menos años de antigüedad.

El 26,0% de las empresas concursadas con cuatro o menos años de antigüedad figuran en el sector *Comercio*. Por su parte, el 52,3% de las concursadas con 20 o más años de antigüedad se dedican al *Comercio* y a la *Industria y energía*.

Empresas concursadas por antigüedad y actividad económica. 1^{er} trimestre 2018

	Antigüedad (en años)							Sin clasificar
	Total	Hasta 4	De 5 a 8	De 9 a 12	De 13 a 16	De 17 a 19	20 o más	
TOTAL	1.066	219	238	130	155	69	218	37
Agricultura y pesca	19	5	5	1	5	0	3	0
Industria y energía	128	14	25	9	15	15	50	0
Construcción	162	29	21	36	31	12	33	0
Comercio	238	57	47	29	27	14	64	0
Transporte y almacenamiento	41	9	7	5	4	3	13	0
Hostelería	68	24	19	9	7	3	6	0
Actividades profesionales	80	15	24	9	13	8	11	0
Actividades administrativas	58	19	17	4	6	5	7	0
Resto servicios	168	32	58	19	28	4	27	0
Sin clasificar	104	15	15	9	19	5	4	37

Tomando como referencia el *stock* de empresas existentes por antigüedad de la empresa, el 0,033% de las que tienen 20 o más años de antigüedad se ven afectadas por un procedimiento concursal este trimestre. Por su parte, el 0,020% del total de empresas de hasta cuatro años de antigüedad inician un procedimiento concursal.

% (empresas concursadas / stock de empresas) por antigüedad de la empresa. 1^{er} trimestre 2018

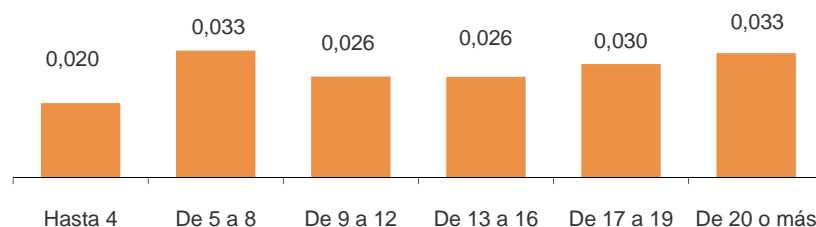

Resultados por comunidades autónomas

Cataluña y Comunidad de Madrid concentran el 44,8% del total de deudores concursados en el primer trimestre de 2018.

Deudores concursados por tipo de concurso, clase de procedimiento y existencia de propuesta anticipada de convenio. 1^{er} trimestre 2018

	Total	Tipo concurso		Clase procedimiento		Existencia de propuesta anticipada	
		Voluntario	Necesario	Ordinario	Abreviado	No	Sí
TOTAL	1.457	1.371	86	184	1.273	1.453	4
Andalucía	135	124	11	36	99	135	0
Aragón	58	51	7	2	56	58	0
Asturias, Principado de	37	36	1	14	23	37	0
Baleares, Illes	26	24	2	13	13	26	0
Canarias	31	29	2	4	27	31	0
Cantabria	13	12	1	7	6	13	0
Castilla y León	51	43	8	7	44	51	0
Castilla-La Mancha	54	46	8	0	54	54	0
Cataluña	440	431	9	23	417	438	2
Comunitat Valenciana	192	186	6	18	174	192	0
Extremadura	19	18	1	3	16	19	0
Galicia	61	58	3	3	58	61	0
Madrid, Comunidad de	213	195	18	46	167	211	2
Murcia, Región de	30	28	2	0	30	30	0
Navarra, Comunidad Foral de	15	14	1	5	10	15	0
País Vasco	73	69	4	3	70	73	0
Rioja, La	9	7	2	0	9	9	0

En terminos de variación anual del número de deudores concursados, Región de Murcia es la comunidad que presenta la mayor bajada (-46,4%). Por su parte, La Rioja presenta el mayor aumento (125,0%).

Variación anual del número de deudores concursados por comunidad autónoma. 1^{er} trimestre 2018

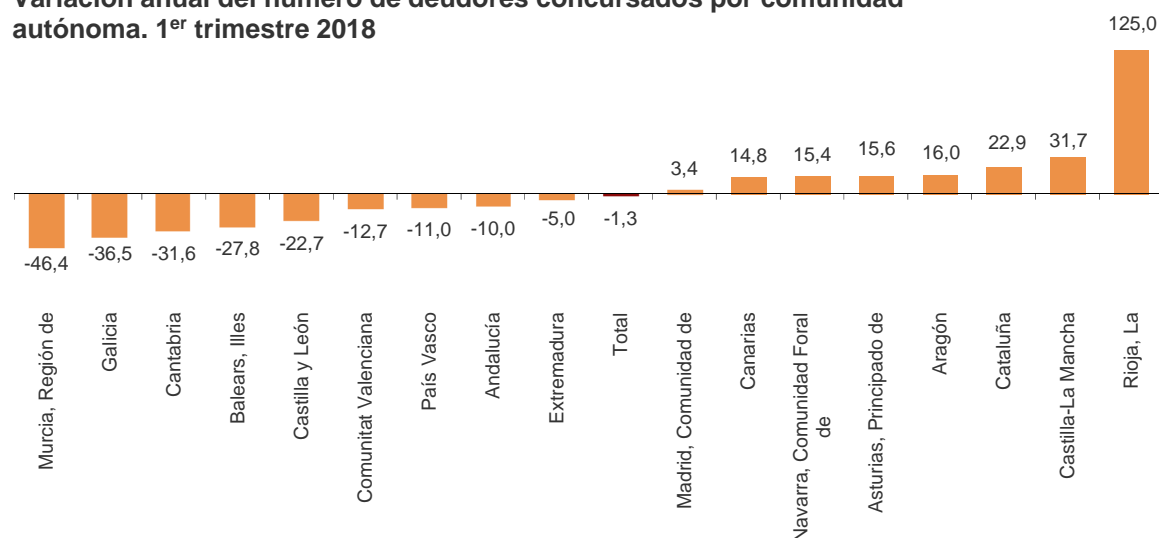

Más información en **INEbase** – www.ine.es Twitter: **@es_ine**

Todas las notas de prensa en: www.ine.es/prensa/prensa.htm

Gabinete de prensa: Teléfonos: 91 583 93 63 /94 08 — [gprensa@ine.es](mailto:gpresa@ine.es)

Área de información: Teléfono: 91 583 91 00 – www.ine.es/infoine

Estadística del Procedimiento Concursal

1^{er} trimestre 2018. Datos provisionales

EPC.1 Deudores concursados por tipo de concurso, clase de procedimiento, existencia de propuesta anticipada de convenio y contenido propuesta

	Total	Tipo concurso		Clase procedimiento		Existencia de propuesta anticipada		Contenido propuesta			
		Voluntario	Necesario	Ordinario	Abreviado	No	Si	Quita	Espera	Quita y espera	Otra
TOTAL	1.457	1.371	86	184	1.273	1.453	4	1	0	3	0
Andalucía	135	124	11	36	99	135	0	0	0	0	0
Aragón	58	51	7	2	56	58	0	0	0	0	0
Asturias, Principado de	37	36	1	14	23	37	0	0	0	0	0
Balears, Illes	26	24	2	13	13	26	0	0	0	0	0
Canarias	31	29	2	4	27	31	0	0	0	0	0
Cantabria	13	12	1	7	6	13	0	0	0	0	0
Castilla y León	51	43	8	7	44	51	0	0	0	0	0
Castilla-La Mancha	54	46	8	0	54	54	0	0	0	0	0
Cataluña	440	431	9	23	417	438	2	1	0	1	0
Comunitat Valenciana	192	186	6	18	174	192	0	0	0	0	0
Extremadura	19	18	1	3	16	19	0	0	0	0	0
Galicia	61	58	3	3	58	61	0	0	0	0	0
Madrid, Comunidad de	213	195	18	46	167	211	2	0	0	2	0
Murcia, Región de	30	28	2	0	30	30	0	0	0	0	0
Navarra, Comunidad Foral de	15	14	1	5	10	15	0	0	0	0	0
País Vasco	73	69	4	3	70	73	0	0	0	0	0
Rioja, La	9	7	2	0	9	9	0	0	0	0	0
Ceuta	0	0	0	0	0	0	0	0	0	0	0
Melilla	0	0	0	0	0	0	0	0	0	0	0

EPC.2 Deudores concursados por naturaleza jurídica

	Total	P. físicas sin actividad empresarial	Empresas			
			Personas físicas	S.A.	S.R.L.	Otras
TOTAL	1.457	391	100	89	858	19
Andalucía	135	32	7	10	84	2
Aragón	58	26	2	6	24	0
Asturias, Principado de	37	4	3	4	26	0
Balears, Illes	26	6	5	3	11	1
Canarias	31	2	1	2	26	0
Cantabria	13	1	1	0	10	1
Castilla y León	51	12	3	3	33	0
Castilla-La Mancha	54	14	7	4	29	0
Cataluña	440	158	42	19	217	4
Comunitat Valenciana	192	43	11	3	133	2
Extremadura	19	6	3	2	8	0
Galicia	61	11	3	3	41	3
Madrid, Comunidad de	213	46	11	16	137	3
Murcia, Región de	30	9	0	0	20	1
Navarra, Comunidad Foral de	15	6	1	3	4	1
País Vasco	73	13	0	10	50	0
Rioja, La	9	2	0	1	5	1
Ceuta	0	0	0	0	0	0
Melilla	0	0	0	0	0	0

1^{er} trimestre 2018. Datos provisionales

EPC.3 Empresas concursadas por actividad económica principal

(Continúa)

	Total	Agricultura y pesca	Industria				Energía
			Bienes intermedios	Bienes de capital	Bienes de consumo duradero	Bienes de consumo no duradero	
TOTAL	1.066	19	40	34	8	44	2
Andalucía	103	2	4	6	0	3	0
Aragón	32	0	0	3	1	5	0
Asturias, Principado de	33	0	0	1	0	0	0
Baleares, Illes	20	0	0	0	1	1	0
Canarias	29	0	0	0	0	1	0
Cantabria	12	1	0	0	0	0	0
Castilla y León	39	1	1	2	0	0	0
Castilla-La Mancha	40	2	2	0	0	2	0
Cataluña	282	4	14	6	3	12	1
Comunitat Valenciana	149	3	10	1	1	6	0
Extremadura	13	5	1	0	0	1	0
Galicia	50	0	0	3	0	4	0
Madrid, Comunidad de	167	0	1	7	2	7	0
Murcia, Región de	21	0	0	0	0	1	1
Navarra, Comunidad Foral de	9	0	2	0	0	1	0
País Vasco	60	1	5	5	0	0	0
Rioja, La	7	0	0	0	0	0	0
Ceuta	0	0	0	0	0	0	0
Melilla	0	0	0	0	0	0	0

(Continuación)

	Construcción		Comercio al por mayor	Comercio al por menor y vehículos	Transporte y almacenamiento	Hostelería	Información y comunicaciones
	Edific. y promoción inmobiliaria	Resto					
TOTAL	108	54	125	113	41	68	36
Andalucía	12	8	16	10	3	7	0
Aragón	3	4	1	3	0	1	0
Asturias, Principado de	3	5	4	5	0	1	0
Baleares, Illes	3	2	0	3	0	2	0
Canarias	2	1	6	2	1	4	2
Cantabria	2	0	3	0	1	2	0
Castilla y León	11	1	4	4	1	2	0
Castilla-La Mancha	1	1	7	6	3	3	0
Cataluña	28	12	28	39	13	13	12
Comunitat Valenciana	18	6	26	10	6	6	4
Extremadura	1	0	0	0	1	0	1
Galicia	8	3	2	4	4	6	2
Madrid, Comunidad de	5	6	16	10	4	16	13
Murcia, Región de	4	1	3	4	2	1	0
Navarra, Comunidad Foral de	1	0	2	0	1	0	0
País Vasco	6	4	6	12	1	4	1
Rioja, La	0	0	1	1	0	0	1
Ceuta	0	0	0	0	0	0	0
Melilla	0	0	0	0	0	0	0

1^{er} trimestre 2018. Datos provisionales

EPC.3 Empresas concursadas por actividad económica principal

	Inmobiliarias financieras y seguros	Actividades profesionales	Actividades administrativas y servic. auxiliares	Resto servicios	(Conclusión) Sin clasificar
TOTAL	36	80	58	96	104
Andalucía	5	7	4	9	7
Aragón	2	2	3	3	1
Asturias, Principado de	0	5	3	2	4
Balears, Illes	0	2	1	2	3
Canarias	2	1	5	0	2
Cantabria	1	0	2	0	0
Castilla y León	0	2	0	2	8
Castilla-La Mancha	1	2	1	5	4
Cataluña	6	22	19	26	24
Comunitat Valenciana	5	10	5	17	15
Extremadura	0	0	1	2	0
Galicia	2	2	3	2	5
Madrid, Comunidad de	8	22	9	23	18
Murcia, Región de	0	1	1	1	1
Navarra, Comunidad Foral de	0	1	0	1	0
País Vasco	4	0	1	1	9
Rioja, La	0	1	0	0	3
Ceuta	0	0	0	0	0
Melilla	0	0	0	0	0

EPC.4 Empresas concursadas por tramo de asalariados

	Total	Número de asalariados								Sin clasificar
		0	1-2	3-5	6-9	10-19	20-49	50-99	100 y más	
TOTAL	1.066	183	237	180	120	122	84	14	22	104
Andalucía	103	13	25	17	14	12	9	3	3	7
Aragón	32	6	7	6	2	5	3	0	2	1
Asturias, Principado de	33	2	9	3	1	8	3	1	2	4
Balears, Illes	20	1	8	5	2	0	1	0	0	3
Canarias	29	5	4	4	3	3	3	1	4	2
Cantabria	12	3	4	1	2	0	2	0	0	0
Castilla y León	39	9	5	9	1	3	4	0	0	8
Castilla-La Mancha	40	7	10	6	7	5	1	0	0	4
Cataluña	282	63	59	43	24	40	21	6	2	24
Comunitat Valenciana	149	19	41	23	19	18	11	0	3	15
Extremadura	13	3	2	2	0	3	2	0	1	0
Galicia	50	9	8	14	5	2	5	0	2	5
Madrid, Comunidad de	167	29	38	28	26	16	7	2	3	18
Murcia, Región de	21	7	3	4	4	2	0	0	0	1
Navarra, Comunidad Foral de	9	1	1	1	1	0	5	0	0	0
País Vasco	60	6	10	14	8	5	7	1	0	9
Rioja, La	7	0	3	0	1	0	0	0	0	3
Ceuta	0	0	0	0	0	0	0	0	0	0
Melilla	0	0	0	0	0	0	0	0	0	0

1^{er} trimestre 2018. Datos provisionales

EPC.5 Empresas concursadas por tramo de volumen de negocio

	Total	Volumen de negocio (millones de €)							Sin clasificar
		Hasta 0,25	(0,25-0,50]	(0,50-1]	(1-2]	(2-5]	(5-10]	Mas de 10	
TOTAL	1.066	413	144	122	86	73	17	22	189
Andalucía	103	38	12	15	13	4	3	3	15
Aragón	32	13	2	6	3	3	1	0	4
Asturias, Principado de	33	10	4	6	4	1	2	2	4
Baleares, Illes	20	9	3	2	1	1	0	0	4
Canarias	29	9	2	3	2	1	0	3	9
Cantabria	12	6	1	2	2	0	0	0	1
Castilla y León	39	14	2	4	4	4	0	0	11
Castilla-La Mancha	40	18	7	3	2	2	0	0	8
Cataluña	282	116	37	30	18	28	6	5	42
Comunitat Valenciana	149	57	24	18	11	8	2	2	27
Extremadura	13	7	1	3	1	1	0	0	0
Galicia	50	20	10	3	2	3	0	2	10
Madrid, Comunidad de	167	70	17	20	16	5	2	3	34
Murcia, Región de	21	5	10	1	1	0	0	0	4
Navarra, Comunidad Foral de	9	3	0	1	1	2	1	0	1
País Vasco	60	16	11	5	4	10	0	2	12
Rioja, La	7	2	1	0	1	0	0	0	3
Ceuta	0	0	0	0	0	0	0	0	0
Melilla	0	0	0	0	0	0	0	0	0

EPC.6 Empresas concursadas por tramo de antigüedad

	Total	Antigüedad (en años)						Sin clasificar
		Hasta 4	De 5 a 8	De 9 a 12	De 13 a 16	De 17 a 19	20 o más	
TOTAL	1.066	219	238	130	155	69	218	37
Andalucía	103	15	27	7	17	8	26	3
Aragón	32	2	5	5	5	4	11	0
Asturias, Principado de	33	7	8	4	7	2	4	1
Baleares, Illes	20	4	4	4	2	0	6	0
Canarias	29	6	7	5	3	0	8	0
Cantabria	12	2	3	2	2	0	3	0
Castilla y León	39	11	5	4	6	3	9	1
Castilla-La Mancha	40	4	8	4	7	4	12	1
Cataluña	282	69	58	33	39	24	46	13
Comunitat Valenciana	149	28	31	22	29	5	29	5
Extremadura	13	3	3	2	2	0	3	0
Galicia	50	6	11	6	6	3	15	3
Madrid, Comunidad de	167	40	48	19	19	10	23	8
Murcia, Región de	21	5	2	5	5	1	2	1
Navarra, Comunidad Foral de	9	2	1	0	0	2	4	0
País Vasco	60	12	16	8	6	2	16	0
Rioja, La	7	3	1	0	0	1	1	1
Ceuta	0	0	0	0	0	0	0	0
Melilla	0	0	0	0	0	0	0	0