

8 de agosto de 2016

Estadística del Procedimiento Concursal (EPC) Segundo trimestre de 2016. Datos provisionales

El número de deudores concursados disminuye un 12,4% en tasa anual en el segundo trimestre de 2016

El 39,7% de las empresas concursadas tienen como actividad principal el Comercio y la Construcción

El número de deudores concursados alcanza la cifra de 1.279 en el segundo trimestre de 2016, lo que supone una disminución del 12,4% respecto al mismo periodo del año anterior.

Por tipo de concurso, 1.185 son voluntarios (un 12,6% menos que en el segundo trimestre de 2015) y 94 necesarios (un 9,6% menos). Atendiendo a la clase de procedimiento, los ordinarios disminuyen un 26,7% y los abreviados un 9,5%.

Evolución del número de deudores concursados*

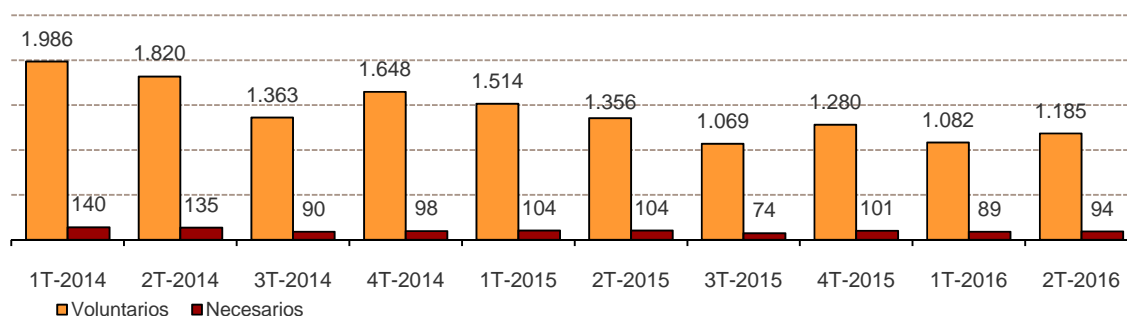

*Datos definitivos hasta el 2º trimestre de 2015

Deudores concursados según forma jurídica y características del concurso 2º trimestre 2016

	Total	% Variación		
		Trimestral	Anual	Anual acumulada
Deudores concursados	1.279	9,2	-12,4	-20,4
Persona física sin actividad empresarial	198	35,6	29,4	10,6
Empresas concursadas	1.081	5,5	-17,3	-23,9
Persona física con actividad empresarial	66	46,7	61,0	20,7
Sociedad Anónima (S.A.)	123	5,1	-36,9	-40,9
Sociedad Limitada (S.R.L.)	850	3,2	-18,6	-23,5
Otras	42	7,7	55,6	1,3
Tipo de concurso				
Voluntario	1.185	9,5	-12,6	-21,0
Necesario	94	5,6	-9,6	-12,0
Clase de procedimiento				
Ordinario	178	8,5	-26,7	-33,2
Abreviado	1.101	9,3	-9,5	-17,8

Evolución de la tasa trimestral

Para contribuir al análisis e interpretación de los datos, el gráfico siguiente muestra la variación trimestral del número de deudores concursados entre el segundo y el primer trimestre en los cinco últimos años. En 2016 la tasa trimestral es del 9,2%, la más alta del periodo considerado.

Evolución de la tasa trimestral del número de deudores concursados (variación del 2º trimestre respecto al 1º trimestre)

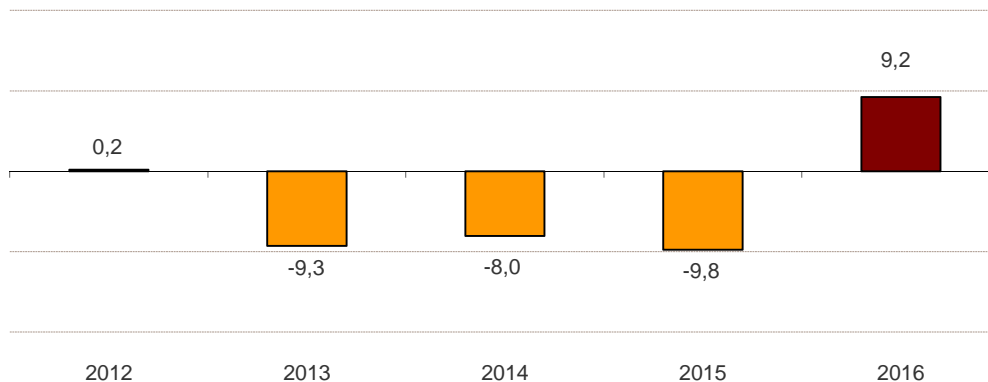

Empresas concursadas por naturaleza jurídica y tramo de volumen de negocio

De los 1.279 deudores concursados en el segundo trimestre, 1.081 son empresas (personas físicas con actividad empresarial y personas jurídicas) y 198 personas físicas sin actividad empresarial, lo que supone el 84,5% y el 15,5%, respectivamente, del total de deudores.

El número de empresas concursadas disminuye un 17,3% en el segundo trimestre de 2016 respecto al mismo periodo del año pasado.

Según la forma jurídica, el 78,6% de las empresas concursadas son Sociedades de Responsabilidad Limitada.

El 38,2% de las empresas concursadas se encuentra en el tramo más bajo de volumen de negocio (hasta 250.000 euros) y son, principalmente, Sociedades de Responsabilidad Limitada.

Empresas concursadas por naturaleza jurídica y tramo de volumen de negocio en millones de euros al año. 2º trimestre 2016

	Total	P. física*	S.A.	S.R.L.	Otras
TOTAL	1.081	66	123	850	42
Hasta 0,25	413	42	18	339	14
De más de 0,25 a 0,5	128	3	10	109	6
De más de 0,5 a 1	122	1	18	98	5
De más de 1 a 2	104	2	17	82	3
De más de 2 a 5	52	1	16	32	3
Más de 5	45	0	17	27	1
Sin clasificar	217	17	27	163	10

* Personas físicas con actividad empresarial

Empresas concursadas por actividad económica y tramo de asalariados

El 21,5% de las empresas concursadas tienen como actividad económica principal el *Comercio*, el 18,2% la *Construcción* y el 14,4% el *Resto de servicios*.

En cuanto al número de asalariados, el 58,7% del total de empresas concursadas tiene menos de seis. Y, entre éstas, el 30,1% no tiene asalariados.

Empresas concursadas por actividad económica principal y tramo de asalariados 2º trimestre 2016

	Tramo de asalariados									
	Total	0	1-2	3-5	6-9	10-19	20-49	50-99	100 y más	Sin clasificar
TOTAL	1.081	191	256	188	124	112	62	13	20	115
Agricultura y pesca	15	4	4	3	0	3	1	0	0	0
Industria y energía	124	9	26	16	24	29	16	1	3	0
Construcción	197	81	35	34	17	18	10	1	1	0
Comercio	232	37	71	52	37	20	9	4	2	0
Transporte y almacenamiento	27	5	8	2	2	4	3	2	1	0
Hostelería	64	3	16	25	4	9	3	3	1	0
Actividades profesionales	84	14	21	22	11	11	4	0	1	0
Actividades administrativas	67	8	19	13	4	6	6	2	9	0
Resto servicios	156	30	56	21	25	12	10	0	2	0
Sin clasificar	115	0	0	0	0	0	0	0	0	115

Tomando como referencia el total de empresas existentes en cada actividad económica, el 0,06% de las empresas de *Industria y energía* inicia un procedimiento concursal en el segundo trimestre, frente al 0,005% de las empresas de *Agricultura y pesca*.

Por tramo de asalariados, el 0,16% de las empresas existentes de 100 o más asalariados comienza un procedimiento concursal, frente al 0,01% de las empresas sin asalariados.

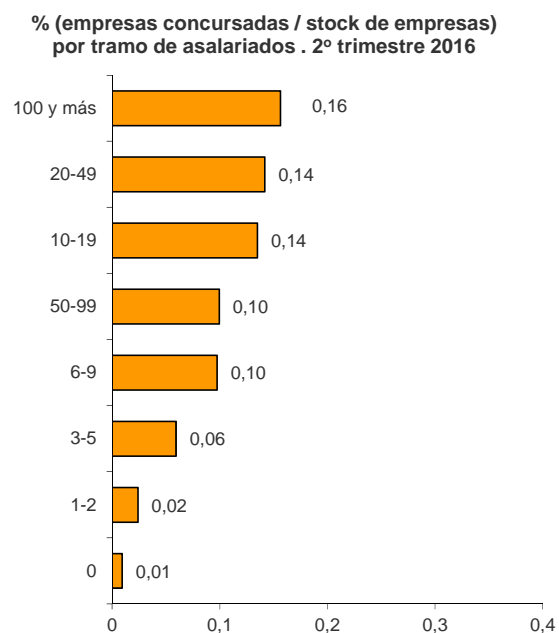
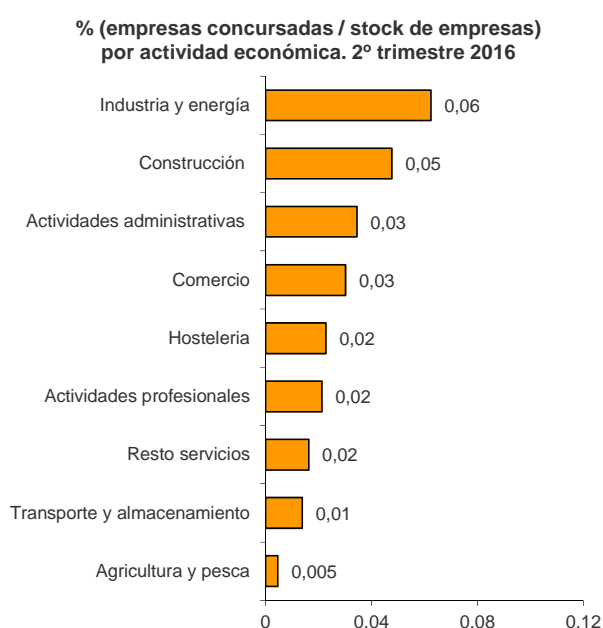

Empresas concursadas por antigüedad

El 21,4% del total de empresas concursadas en el segundo trimestre tiene una antigüedad de 20 o más años. Por su parte, el 19,0% tiene cuatro o menos años de antigüedad.

El 22,0% de las empresas concursadas con cuatro o menos años de antigüedad figuran en el sector *Comercio*. Por su parte, el 54,1% de las concursadas con 20 o más años de antigüedad se dedican al *Comercio* y a la *Industria y energía*.

Empresas concursadas por antigüedad y actividad económica. 2º trimestre 2016

	Antigüedad (en años)							Sin clasificar
	Total	Hasta 4	De 5 a 8	De 9 a 12	De 13 a 16	De 17 a 19	20 o más	
TOTAL	1.081	205	192	215	128	71	231	39
Agricultura y pesca	15	2	2	3	4	1	3	0
Industria y energía	124	19	17	12	10	9	57	0
Construcción	197	26	31	55	25	16	44	0
Comercio	232	45	43	33	26	17	68	0
Transporte y almacenamiento	27	7	3	5	2	3	7	0
Hostelería	64	18	15	12	6	4	9	0
Actividades profesionales	84	19	20	22	10	3	10	0
Actividades administrativas	67	18	18	8	10	1	12	0
Resto servicios	156	43	29	33	18	13	20	0
Sin clasificar	115	8	14	32	17	4	1	39

Tomando como referencia el *stock* de empresas existentes por antigüedad de la empresa, el 0,04% de las que tienen 20 o más años de antigüedad se ven afectadas por un procedimiento concursal este trimestre. Por su parte, el 0,017% del total de empresas de hasta cuatro años de antigüedad inician un procedimiento concursal.

% (empresas concursadas / stock de empresas) por antigüedad de la empresa. 2º trimestre 2016

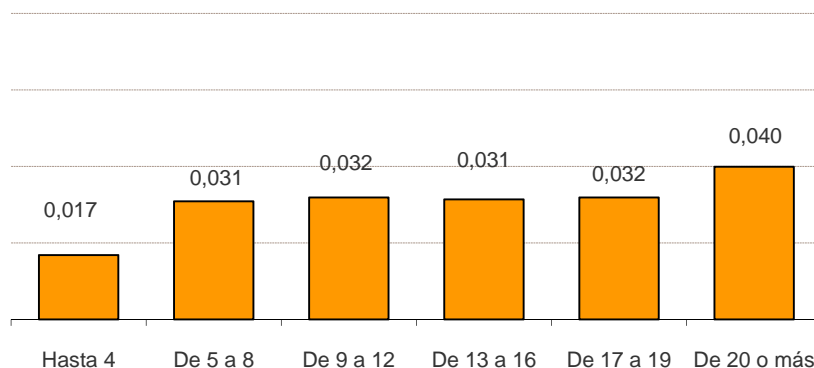

Resultados por comunidades autónomas

Cataluña y Comunitat Valenciana concentran el 37,8% del total de deudores concursados en el segundo trimestre de 2016.

Deudores concursados por tipo de concurso, clase de procedimiento y existencia de propuesta anticipada de convenio. 2º trimestre 2016

	Total	Tipo concurso		Clase procedimiento		Existencia de propuesta anticipada	
		Voluntario	Necesario	Ordinario	Abreviado	No	Si
TOTAL	1.279	1.185	94	178	1.101	1.276	3
Andalucía	131	114	17	34	97	131	0
Aragón	44	40	4	2	42	44	0
Asturias, Principado de	30	27	3	6	24	30	0
Baleares, Illes	31	29	2	19	12	31	0
Canarias	22	20	2	1	21	22	0
Cantabria	13	10	3	7	6	13	0
Castilla y León	58	48	10	17	41	58	0
Castilla-La Mancha	43	37	6	4	39	43	0
Cataluña	295	285	10	16	279	295	0
Comunitat Valenciana	188	178	10	30	158	188	0
Extremadura	17	15	2	0	17	17	0
Galicia	89	82	7	4	85	87	2
Madrid, Comunidad de	169	154	15	28	141	168	1
Murcia, Región de	43	42	1	0	43	43	0
Navarra, Comunidad Foral de	15	15	0	0	15	15	0
País Vasco	78	78	0	10	68	78	0
Rioja, La	9	9	0	0	9	9	0

En terminos de variación anual del número de deudores concursados, Comunidad Foral de Navarra es la comunidad que presenta la mayor bajada (-48,3%). Por su parte, Cataluña presenta el mayor aumento (10,9%).

Variación anual del número de deudores concursados por comunidad autónoma

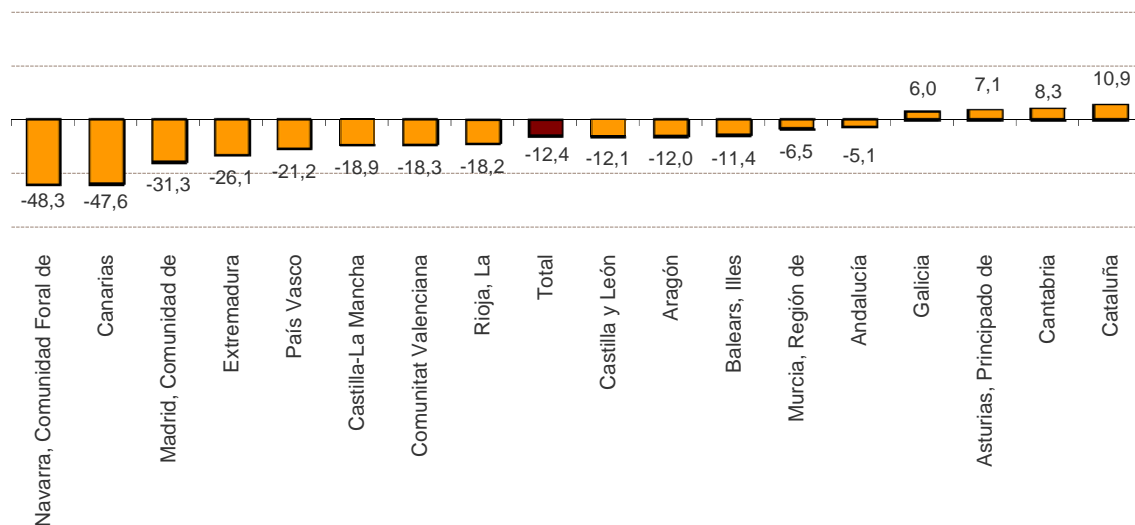

Estadística del Procedimiento Concursal

2º trimestre 2016. Datos provisionales

EPC.1 Deudores concursados por tipo de concurso, clase de procedimiento, existencia de propuesta anticipada de convenio y contenido propuesta

	Total	Tipo concurso		Clase procedimiento		Existencia de propuesta anticipada		Contenido propuesta			
		Volun- tario	Necesario	Ordinario	Abreviado	No	Sí	Quita	Espera	Quita y espera	Otra
TOTAL	1.279	1.185	94	178	1.101	1.276	3	0	0	3	0
Andalucía	131	114	17	34	97	131	0	0	0	0	0
Aragón	44	40	4	2	42	44	0	0	0	0	0
Asturias, Principado de	30	27	3	6	24	30	0	0	0	0	0
Baleares, Illes	31	29	2	19	12	31	0	0	0	0	0
Canarias	22	20	2	1	21	22	0	0	0	0	0
Cantabria	13	10	3	7	6	13	0	0	0	0	0
Castilla y León	58	48	10	17	41	58	0	0	0	0	0
Castilla-La Mancha	43	37	6	4	39	43	0	0	0	0	0
Cataluña	295	285	10	16	279	295	0	0	0	0	0
Comunitat Valenciana	188	178	10	30	158	188	0	0	0	0	0
Extremadura	17	15	2	0	17	17	0	0	0	0	0
Galicia	89	82	7	4	85	87	2	0	0	2	0
Madrid, Comunidad de	169	154	15	28	141	168	1	0	0	1	0
Murcia, Región de	43	42	1	0	43	43	0	0	0	0	0
Navarra, Comunidad Foral de	15	15	0	0	15	15	0	0	0	0	0
País Vasco	78	78	0	10	68	78	0	0	0	0	0
Rioja, La	9	9	0	0	9	9	0	0	0	0	0
Ceuta	2	2	0	0	2	2	0	0	0	0	0
Melilla	2	0	2	0	2	2	0	0	0	0	0

EPC.2 Deudores concursados por naturaleza jurídica

	Total	P. físicas sin actividad empresarial	Empresas			
			Personas físicas	S.A.	S.R.L.	Otras
TOTAL	1.279	198	66	123	850	42
Andalucía	131	16	7	14	87	7
Aragón	44	11	3	6	24	0
Asturias, Principado de	30	8	1	5	13	3
Baleares, Illes	31	1	2	2	26	0
Canarias	22	1	1	2	18	0
Cantabria	13	0	5	0	8	0
Castilla y León	58	9	2	7	39	1
Castilla-La Mancha	43	9	3	6	23	2
Cataluña	295	64	9	29	186	7
Comunitat Valenciana	188	33	12	9	131	3
Extremadura	17	2	3	1	10	1
Galicia	89	5	7	6	63	8
Madrid, Comunidad de	169	19	3	17	127	3
Murcia, Región de	43	10	5	1	25	2
Navarra, Comunidad Foral de	15	3	2	1	8	1
País Vasco	78	3	1	17	53	4
Rioja, La	9	2	0	0	7	0
Ceuta	2	0	0	0	2	0
Melilla	2	2	0	0	0	0

2º trimestre 2016. Datos provisionales

EPC.3 Empresas concursadas por actividad económica principal

(Continúa)

	Total	Agricultura y pesca	Industria				Energía
			Bienes intermedios	Bienes de capital	Bienes de consumo duradero	Bienes de consumo no duradero	
TOTAL	1.081	15	52	26	11	30	5
Andalucía	115	1	3	1	1	3	0
Aragón	33	0	3	1	2	1	0
Asturias, Principado de	22	0	3	3	0	1	0
Baleares, Illes	30	0	0	1	0	0	0
Canarias	21	0	0	0	0	1	0
Cantabria	13	0	1	0	0	0	2
Castilla y León	49	1	1	0	0	1	1
Castilla-La Mancha	34	0	2	0	0	3	0
Cataluña	231	1	11	5	3	9	1
Comunitat Valenciana	155	4	8	4	2	6	0
Extremadura	15	2	2	0	0	0	0
Galicia	84	1	3	3	2	2	1
Madrid, Comunidad de	150	2	3	1	0	2	0
Murcia, Región de	33	2	1	1	0	0	0
Navarra, Comunidad Foral de	12	1	0	0	0	0	0
País Vasco	75	0	11	5	0	1	0
Rioja, La	7	0	0	1	1	0	0
Ceuta	2	0	0	0	0	0	0
Melilla	0	0	0	0	0	0	0

(Continúa)

	Construcción		Comercio al por mayor	Comercio al por menor y vehículos	Transporte y almacenamiento	Hostelería	Información y comunicaciones
	Edific. y promoción inmobiliaria	Resto					
TOTAL	140	57	211	21	27	64	35
Andalucía	20	7	25	2	2	2	4
Aragón	5	1	3	1	0	4	0
Asturias, Principado de	1	1	1	0	0	2	1
Baleares, Illes	13	0	5	1	1	2	1
Canarias	0	0	11	0	0	1	0
Cantabria	2	1	4	0	1	1	0
Castilla y León	10	1	8	3	2	1	1
Castilla-La Mancha	0	2	8	1	0	3	1
Cataluña	26	13	44	1	8	15	6
Comunitat Valenciana	23	10	35	3	2	10	7
Extremadura	1	0	1	0	0	2	1
Galicia	10	4	22	3	2	5	0
Madrid, Comunidad de	16	9	24	3	2	9	9
Murcia, Región de	5	1	3	1	3	2	2
Navarra, Comunidad Foral de	0	0	4	0	1	0	1
País Vasco	7	6	13	2	2	4	1
Rioja, La	1	1	0	0	0	0	0
Ceuta	0	0	0	0	1	1	0
Melilla	0	0	0	0	0	0	0

2º trimestre 2016. Datos provisionales

EPC.3 Empresas concursadas por actividad económica principal

	Inmobiliarias financieras y seguros	Actividades profesionales	Actividades administrativas y servic. auxiliares	Resto servicios	(Conclusión) Sin clasificar
TOTAL	44	84	67	77	115
Andalucía	6	0	12	13	13
Aragón	3	2	1	2	4
Asturias, Principado de	2	2	0	1	4
Balears, Illes	0	1	0	2	3
Canarias	0	0	2	3	3
Cantabria	0	0	0	1	0
Castilla y León	5	5	2	3	4
Castilla-La Mancha	1	2	3	3	5
Cataluña	9	19	8	16	36
Comunitat Valenciana	4	9	8	7	13
Extremadura	0	2	2	0	2
Galicia	0	4	6	11	5
Madrid, Comunidad de	9	21	14	12	14
Murcia, Región de	2	4	3	1	2
Navarra, Comunidad Foral de	0	1	3	1	0
País Vasco	2	11	3	0	7
Rioja, La	1	1	0	1	0
Ceuta	0	0	0	0	0
Melilla	0	0	0	0	0

EPC.4 Empresas concursadas por tramo de asalariados

	Total	Número de asalariados								Sin clasificar
		0	1-2	3-5	6-9	10-19	20-49	50-99	100 y más	
TOTAL	1.081	191	256	188	124	112	62	13	20	115
Andalucía	115	21	30	12	8	16	8	2	5	13
Aragón	33	5	8	4	4	7	0	1	0	4
Asturias, Principado de	22	3	2	4	1	4	3	0	1	4
Balears, Illes	30	11	5	6	2	1	1	1	0	3
Canarias	21	1	4	6	4	1	1	1	0	3
Cantabria	13	6	3	2	1	1	0	0	0	0
Castilla y León	49	11	11	8	7	4	4	0	0	4
Castilla-La Mancha	34	6	10	5	3	3	1	0	1	5
Cataluña	231	41	48	41	25	19	14	3	4	36
Comunitat Valenciana	155	21	48	23	17	18	10	2	3	13
Extremadura	15	4	6	0	3	0	0	0	0	2
Galicia	84	12	23	15	11	14	2	1	1	5
Madrid, Comunidad de	150	26	33	35	21	10	10	0	1	14
Murcia, Región de	33	10	8	6	2	2	1	0	2	2
Navarra, Comunidad Foral de	12	1	4	3	0	2	1	0	1	0
País Vasco	75	10	8	18	15	8	6	2	1	7
Rioja, La	7	2	3	0	0	2	0	0	0	0
Ceuta	2	0	2	0	0	0	0	0	0	0
Melilla	0	0	0	0	0	0	0	0	0	0

2º trimestre 2016. Datos provisionales

EPC.5 Empresas concursadas por tramo de volumen de negocio

	Total	Volumen de negocio (millones de €)							Sin clasificar
		Hasta 0,25	(0,25-0,50]	(0,50-1]	(1-2]	(2-5]	(5-10]	Mas de 10	
TOTAL	1.081	413	128	122	104	52	31	14	217
Andalucía	115	51	6	9	13	6	8	2	20
Aragón	33	13	4	6	3	1	1	0	5
Asturias, Principado de	22	5	2	1	4	2	2	1	5
Baleares, Illes	30	16	5	4	2	0	0	0	3
Canarias	21	6	2	4	3	1	0	2	3
Cantabria	13	8	3	0	1	0	0	0	1
Castilla y León	49	20	3	7	4	4	0	1	10
Castilla-La Mancha	34	14	4	2	1	2	1	1	9
Cataluña	231	92	25	19	19	13	8	4	51
Comunitat Valenciana	155	50	24	20	18	11	7	0	25
Extremadura	15	10	0	0	0	0	1	0	4
Galicia	84	38	12	16	9	0	0	1	8
Madrid, Comunidad de	150	60	22	21	17	6	2	2	20
Murcia, Región de	33	17	6	2	1	2	1	0	4
Navarra, Comunidad Foral de	12	3	3	2	3	1	0	0	0
País Vasco	75	6	6	7	6	2	0	0	48
Rioja, La	7	2	1	2	0	1	0	0	1
Ceuta	2	2	0	0	0	0	0	0	0
Melilla	0	0	0	0	0	0	0	0	0

EPC.6 Empresas concursadas por tramo de antigüedad

	Total	Antigüedad (en años)						Sin clasificar
		Hasta 4	De 5 a 8	De 9 a 12	De 13 a 16	De 17 a 19	20 o más	
TOTAL	1.081	205	192	215	128	71	231	39
Andalucía	115	20	24	18	18	4	28	3
Aragón	33	3	5	7	4	2	11	1
Asturias, Principado de	22	3	1	9	0	1	7	1
Baleares, Illes	30	7	5	7	2	5	3	1
Canarias	21	3	4	4	6	0	3	1
Cantabria	13	1	3	3	3	1	2	0
Castilla y León	49	13	3	9	8	9	6	1
Castilla-La Mancha	34	7	7	8	0	1	8	3
Cataluña	231	55	45	37	25	11	41	17
Comunitat Valenciana	155	28	23	34	17	12	38	3
Extremadura	15	2	4	3	3	0	2	1
Galicia	84	10	19	16	8	6	23	2
Madrid, Comunidad de	150	25	32	33	19	10	28	3
Murcia, Región de	33	5	4	11	7	3	3	0
Navarra, Comunidad Foral de	12	2	3	2	2	1	2	0
País Vasco	75	17	9	12	5	5	25	2
Rioja, La	7	3	1	1	1	0	1	0
Ceuta	2	1	0	1	0	0	0	0
Melilla	0	0	0	0	0	0	0	0

Más información en **INEbase** – www.ine.es

Todas las notas de prensa en: www.ine.es/prensa/prensa.htm

Gabinete de prensa: Teléfonos: 91 583 93 63 / 94 08 – Fax: 91 583 90 87 – gprensa@ine.es

Área de información: Teléfono: 91 583 91 00 – Fax: 91 583 91 58 – www.ine.es/infoine