

3 de agosto de 2018

## Estadística del Procedimiento Concursal (EPC) Segundo trimestre de 2018. Datos provisionales

**El número de deudores concursados aumenta un 0,9% en tasa anual en el segundo trimestre de 2018**

**El 37,9% de las empresas concursadas tienen como actividad principal el Comercio y la Construcción**

El número de deudores concursados alcanza la cifra de 1.610 en el segundo trimestre de 2018, lo que supone un aumento del 0,9% respecto al mismo periodo del año anterior.

Por tipo de concurso, 1.516 son voluntarios (un 1,9% más que en el segundo trimestre de 2017) y 94 necesarios (un 12,1% menos). Atendiendo a la clase de procedimiento, los ordinarios disminuyen un 10,0% y los abreviados aumentan un 2,7%.

### Evolución del número de deudores concursados<sup>1</sup>

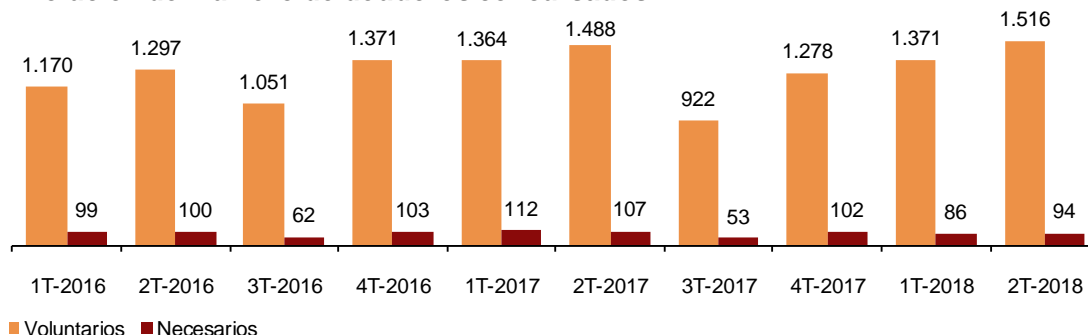

<sup>1</sup>Dato definitivo hasta el 2º trimestre de 2017

### Deudores concursados según forma jurídica y características del concurso 2º trimestre 2018

	Total	% Variación		
		Trimestral	Anual	Anual acumulada
<b>Deudores concursados</b>	1.610	10,5	0,9	-0,1
<b>Persona física sin actividad empresarial</b>	410	4,9	7,6	6,4
<b>Empresas concursadas</b>	1.200	12,6	-1,2	-2,2
Persona física con actividad empresarial	84	-16,0	7,7	18,7
Sociedad Anónima (S.A.)	96	7,9	-16,5	-21,3
Sociedad Limitada (S.R.L.)	982	14,5	1,1	-0,2
Otras	38	100,0	-24,0	-32,9
<b>Tipo de concurso</b>				
Voluntario	1.516	10,6	1,9	1,2
Necesario	94	9,3	-12,1	-17,8
<b>Clase de procedimiento</b>				
Ordinario	198	7,6	-10,0	-8,4
Abreviado	1.412	10,9	2,7	1,2

## Evolución de la tasa trimestral

Para contribuir al análisis e interpretación de los datos, el gráfico siguiente muestra la variación trimestral del número de deudores concursados entre el segundo y el primer trimestre en los cinco últimos años. En 2018 la tasa trimestral es del 10,5%, la más alta del periodo considerado.

### Evolución de la tasa trimestral del número de deudores concursados.

Variación del 2º trimestre sobre el 1º trimestre

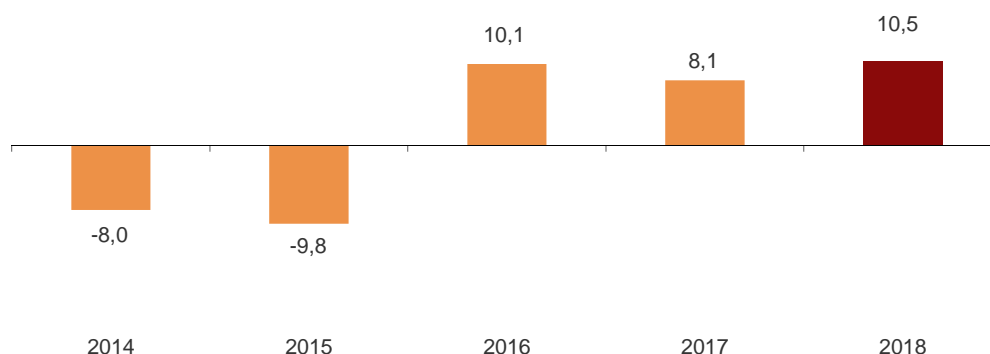

## Empresas concursadas por naturaleza jurídica y tramo de volumen de negocio

De los 1.610 deudores concursados en el segundo trimestre, 1.200 son empresas (personas físicas con actividad empresarial y personas jurídicas) y 410 personas físicas sin actividad empresarial, lo que supone el 74,5% y el 25,5%, respectivamente, del total de deudores.

El número de empresas concursadas disminuye un 1,2% en el segundo trimestre de 2018 respecto al mismo periodo del año pasado.

Según la forma jurídica, el 81,8% de las empresas concursadas son Sociedades de Responsabilidad Limitada.

El 38,3% de las empresas concursadas se encuentra en el tramo más bajo de volumen de negocio (hasta 250.000 euros) y son, principalmente, Sociedades de Responsabilidad Limitada.

### Empresas concursadas por naturaleza jurídica y tramo de volumen de negocio en millones de euros al año. 2º trimestre 2018

	Total	P. física <sup>1</sup>	S.A.	S.R.L.	Otras
TOTAL	1.200	84	96	982	38
Hasta 0,25	459	57	22	367	13
De más de 0,25 a 0,5	172	5	12	152	3
De más de 0,5 a 1	133	1	8	121	3
De más de 1 a 2	104	2	12	87	3
De más de 2 a 5	82	1	19	60	2
Más de 5	37	0	11	23	3
Sin clasificar	213	18	12	172	11

<sup>1</sup>Personas físicas con actividad empresarial

## Empresas concursadas por actividad económica y tramo de asalariados

El 21,3% de las empresas concursadas tienen como actividad económica principal el Comercio, el 16,6% la Construcción y el 15,3% el Resto de servicios.

En cuanto al número de asalariados, el 60,1% del total de empresas concursadas tiene menos de seis. Y, entre éstas, el 33,1% no tiene asalariados.

### Empresas concursadas por actividad económica principal y tramo de asalariados 2º trimestre 2018

	Tramo de asalariados									
	Total	0	1-2	3-5	6-9	10-19	20-49	50-99	100 y más	Sin clasificar
TOTAL	1.200	239	279	203	132	117	71	18	13	128
Agricultura y pesca	15	3	3	3	2	4	0	0	0	0
Industria y energía	141	15	29	30	24	19	20	3	1	0
Construcción	199	77	39	26	20	26	8	2	1	0
Comercio	256	35	87	62	30	22	11	6	3	0
Transporte y almacenamiento	68	14	20	12	6	8	8	0	0	0
Hostelería	68	8	14	19	15	9	2	0	1	0
Actividades profesionales	88	24	29	8	8	12	6	1	0	0
Actividades administrativas	54	15	11	5	6	6	3	4	4	0
Resto servicios	183	48	47	38	21	11	13	2	3	0
Sin clasificar	128	0	0	0	0	0	0	0	0	128

Tomando como referencia el total de empresas existentes en cada actividad económica, el 0,07% de las empresas de *Industria y energía* inicia un procedimiento concursal en el segundo trimestre, frente al 0,005% de las empresas de *Agricultura y pesca*.

Por tramo de asalariados, el 0,15% de las empresas existentes entre 20 y 49 asalariados comienza un procedimiento concursal, frente al 0,01% de las empresas sin asalariados.

**% (empresas concursadas / stock de empresas) por actividad económica.  
2º trimestre 2018**



**% (empresas concursadas / stock de empresas) por tramo de asalariados.  
2º trimestre 2018**

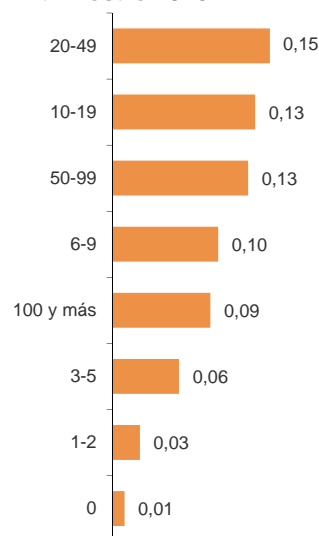

## Empresas concursadas por antigüedad

El 18,9% del total de empresas concursadas en el segundo trimestre tiene una antigüedad de 20 o más años. Por su parte, el 21,9% tiene cuatro o menos años de antigüedad.

El 23,6% de las empresas concursadas con cuatro o menos años de antigüedad figuran en el sector *Comercio*. Por su parte, el 53,7% de las concursadas con 20 o más años de antigüedad se dedican al *Comercio* y a la *Industria y energía*.

### Empresas concursadas por antigüedad y actividad económica. 2º trimestre 2018

	Antigüedad (en años)						Sin clasificar	
	Total	Hasta 4	De 5 a 8	De 9 a 12	De 13 a 16	De 17 a 19		20 o más
<b>TOTAL</b>	1.200	263	254	187	164	62	227	43
Agricultura y pesca	15	4	3	1	7	0	0	0
Industria y energía	141	27	39	9	9	6	51	0
Construcción	199	39	38	35	39	15	33	0
Comercio	256	62	50	35	28	10	71	0
Transporte y almacenamiento	68	10	17	21	6	3	11	0
Hostelería	68	26	16	9	6	2	9	0
Actividades profesionales	88	32	24	12	10	3	7	0
Actividades administrativas	54	15	13	7	7	2	10	0
Resto servicios	183	38	42	34	26	13	30	0
Sin clasificar	128	10	12	24	26	8	5	43

Tomando como referencia el *stock* de empresas existentes por antigüedad de la empresa, el 0,036% de las que tienen 20 o más años de antigüedad se ven afectadas por un procedimiento concursal este trimestre. Por su parte, el 0,021% del total de empresas de hasta cuatro años de antigüedad inician un procedimiento concursal.

### % (empresas concursadas / stock de empresas) por antigüedad de la empresa. 2º trimestre 2018

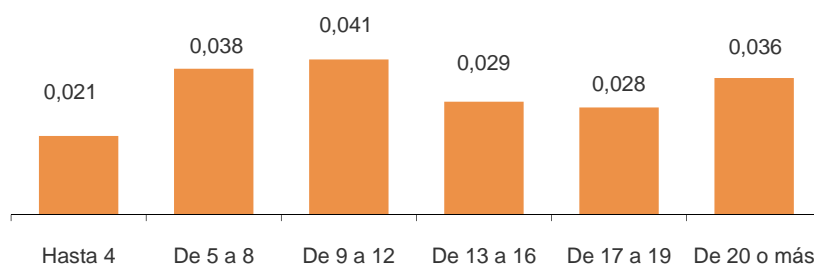

## Resultados por comunidades autónomas

Cataluña y Comunidad de Madrid concentran el 45,0% del total de deudores concursados en el segundo trimestre de 2018.

### Deudores concursados por tipo de concurso, clase de procedimiento y existencia de propuesta anticipada de convenio. 2º trimestre 2018

	Total	Tipo concurso		Clase procedimiento		Existencia de propuesta anticipada	
		Voluntario	Necesario	Ordinario	Abreviado	No	Sí
TOTAL	1.610	1.516	94	198	1.412	1.608	2
Andalucía	137	126	11	37	100	137	0
Aragón	65	58	7	4	61	65	0
Asturias, Principado de	32	26	6	3	29	32	0
Baleares, Illes	41	40	1	16	25	41	0
Canarias	27	26	1	2	25	27	0
Cantabria	12	12	0	6	6	12	0
Castilla y León	59	51	8	3	56	59	0
Castilla-La Mancha	58	47	11	5	53	57	1
Cataluña	432	423	9	11	421	431	1
Comunitat Valenciana	197	186	11	15	182	197	0
Extremadura	22	22	0	3	19	22	0
Galicia	68	67	1	5	63	68	0
Madrid, Comunidad de	293	279	14	85	208	293	0
Murcia, Región de	64	55	9	0	64	64	0
Navarra, Comunidad Foral de	10	10	0	0	10	10	0
País Vasco	80	76	4	3	77	80	0
Rioja, La	12	11	1	0	12	12	0

En terminos de variación anual del número de deudores concursados, Comunidad Foral de Navarra es la comunidad que presenta la mayor bajada (-41,2%). Por su parte, La Rioja presenta el mayor aumento (200,0%).

### Variación anual del número de deudores concursados por comunidad autónoma. 2º trimestre 2018

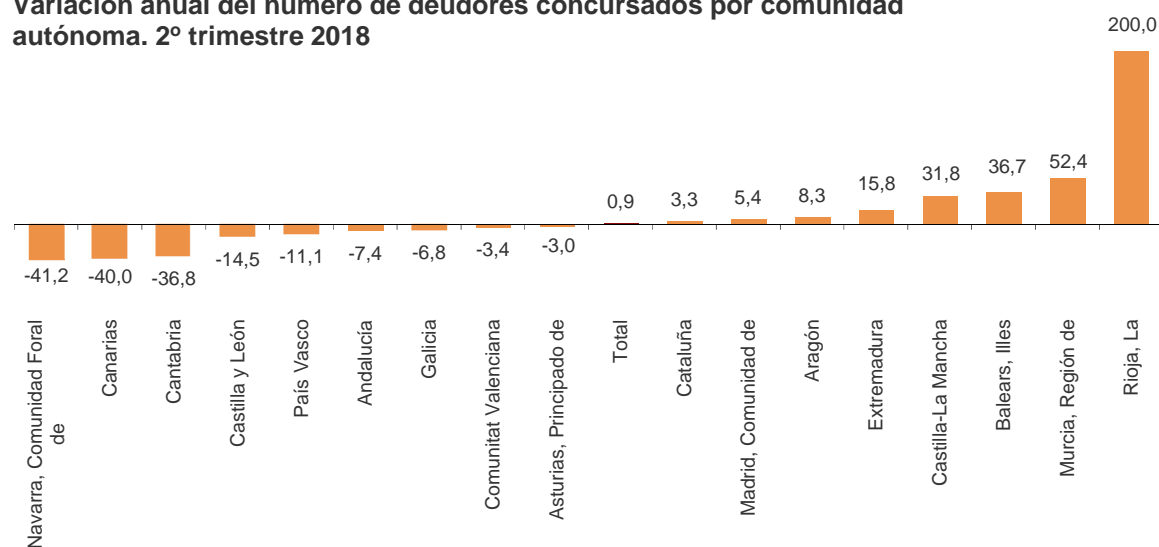

## Estadística del Procedimiento Concursal

2º trimestre 2018. Datos provisionales

### EPC.1 Deudores concursados por tipo de concurso, clase de procedimiento, existencia de propuesta anticipada de convenio y contenido propuesta

	Total	Tipo concurso		Clase procedimiento		Existencia de propuesta anticipada		Contenido propuesta			
		Voluntario	Necesario	Ordinario	Abreviado	No	Sí	Quita	Espera	Quita y espera	Otra
<b>TOTAL</b>	<b>1.610</b>	<b>1.516</b>	<b>94</b>	<b>198</b>	<b>1.412</b>	<b>1.608</b>	<b>2</b>	<b>0</b>	<b>0</b>	<b>2</b>	<b>0</b>
Andalucía	137	126	11	37	100	137	0	0	0	0	0
Aragón	65	58	7	4	61	65	0	0	0	0	0
Asturias, Principado de	32	26	6	3	29	32	0	0	0	0	0
Baleares, Illes	41	40	1	16	25	41	0	0	0	0	0
Canarias	27	26	1	2	25	27	0	0	0	0	0
Cantabria	12	12	0	6	6	12	0	0	0	0	0
Castilla y León	59	51	8	3	56	59	0	0	0	0	0
Castilla-La Mancha	58	47	11	5	53	57	1	0	0	1	0
Cataluña	432	423	9	11	421	431	1	0	0	1	0
Comunitat Valenciana	197	186	11	15	182	197	0	0	0	0	0
Extremadura	22	22	0	3	19	22	0	0	0	0	0
Galicia	68	67	1	5	63	68	0	0	0	0	0
Madrid, Comunidad de	293	279	14	85	208	293	0	0	0	0	0
Murcia, Región de	64	55	9	0	64	64	0	0	0	0	0
Navarra, Comunidad Foral de	10	10	0	0	10	10	0	0	0	0	0
País Vasco	80	76	4	3	77	80	0	0	0	0	0
Rioja, La	12	11	1	0	12	12	0	0	0	0	0
Ceuta	1	1	0	0	1	1	0	0	0	0	0
Melilla	0	0	0	0	0	0	0	0	0	0	0

### EPC.2 Deudores concursados por naturaleza jurídica

	Total	P. físicas sin actividad empresarial	Empresas			
			Personas físicas	S.A.	S.R.L.	Otras
<b>TOTAL</b>	<b>1.610</b>	<b>410</b>	<b>84</b>	<b>96</b>	<b>982</b>	<b>38</b>
Andalucía	137	19	6	11	95	6
Aragón	65	24	3	3	31	4
Asturias, Principado de	32	11	3	3	14	1
Baleares, Illes	41	7	2	0	30	2
Canarias	27	3	2	4	18	0
Cantabria	12	2	1	1	8	0
Castilla y León	59	22	4	3	30	0
Castilla-La Mancha	58	9	5	4	39	1
Cataluña	432	166	26	20	209	11
Comunitat Valenciana	197	52	6	6	131	2
Extremadura	22	1	2	1	17	1
Galicia	68	12	6	2	46	2
Madrid, Comunidad de	293	52	7	22	204	8
Murcia, Región de	64	11	5	2	46	0
Navarra, Comunidad Foral de	10	3	1	1	5	0
País Vasco	80	10	4	12	54	0
Rioja, La	12	6	1	1	4	0
Ceuta	1	0	0	0	1	0
Melilla	0	0	0	0	0	0

## 2º trimestre 2018. Datos provisionales

### EPC.3 Empresas concursadas por actividad económica principal

(Continúa)

	Total	Agricultura y pesca	Industria				Energía
			Bienes intermedios	Bienes de capital	Bienes de consumo duradero	Bienes de consumo no duradero	
<b>TOTAL</b>	<b>1.200</b>	<b>15</b>	<b>49</b>	<b>27</b>	<b>12</b>	<b>49</b>	<b>4</b>
Andalucía	118	1	7	1	1	1	0
Aragón	41	3	2	0	1	4	0
Asturias, Principado de	21	0	2	1	0	0	2
Baleares, Illes	34	0	0	0	0	2	0
Canarias	24	3	0	0	0	0	0
Cantabria	10	0	0	0	0	1	0
Castilla y León	37	0	2	0	0	2	0
Castilla-La Mancha	49	2	5	0	0	5	0
Cataluña	266	4	8	6	3	16	1
Comunitat Valenciana	145	0	4	7	3	9	0
Extremadura	21	1	0	1	0	2	0
Galicia	56	0	5	1	0	1	0
Madrid, Comunidad de	241	0	4	4	1	4	1
Murcia, Región de	53	0	3	0	1	1	0
Navarra, Comunidad Foral de	7	0	0	1	1	0	0
País Vasco	70	1	7	5	1	1	0
Rioja, La	6	0	0	0	0	0	0
Ceuta	1	0	0	0	0	0	0
Melilla	0	0	0	0	0	0	0

(Continuación)

	Construcción		Comercio al por mayor	Comercio al por menor y vehículos	Transporte y almacena- miento	Hostelería	Información y comunicaciones
	Edific. y promoción inmobiliaria	Resto					
<b>TOTAL</b>	<b>136</b>	<b>63</b>	<b>136</b>	<b>120</b>	<b>68</b>	<b>68</b>	<b>49</b>
Andalucía	17	9	10	9	4	6	1
Aragón	3	0	7	2	2	3	0
Asturias, Principado de	0	0	1	5	1	2	2
Baleares, Illes	5	2	4	0	3	3	1
Canarias	2	2	2	3	0	3	1
Cantabria	0	2	0	0	2	2	0
Castilla y León	4	1	9	10	1	1	0
Castilla-La Mancha	8	1	6	6	4	2	1
Cataluña	19	13	29	23	13	13	23
Comunitat Valenciana	19	7	21	15	6	9	2
Extremadura	2	1	4	3	0	2	0
Galicia	8	5	12	4	4	2	1
Madrid, Comunidad de	35	10	16	23	19	12	14
Murcia, Región de	5	4	7	6	5	3	1
Navarra, Comunidad Foral de	1	0	0	1	1	0	0
País Vasco	6	6	7	9	3	4	2
Rioja, La	2	0	1	0	0	1	0
Ceuta	0	0	0	1	0	0	0
Melilla	0	0	0	0	0	0	0

## 2º trimestre 2018. Datos provisionales

### EPC.3 Empresas concursadas por actividad económica principal

					(Conclusión)
	Inmobiliarias financieras y seguros	Actividades profesionales	Actividades administrativas y servic. auxiliares	Resto servicios	Sin clasificar
<b>TOTAL</b>	<b>38</b>	<b>88</b>	<b>54</b>	<b>96</b>	<b>128</b>
Andalucía	3	7	6	15	20
Aragón	0	3	0	5	6
Asturias, Principado de	0	2	0	1	2
Balears, Illes	1	2	3	2	6
Canarias	0	4	1	2	1
Cantabria	0	0	1	0	2
Castilla y León	1	1	1	1	3
Castilla-La Mancha	0	0	2	2	5
Cataluña	8	25	10	25	27
Comunitat Valenciana	5	5	8	6	19
Extremadura	2	1	0	1	1
Galicia	2	6	1	2	2
Madrid, Comunidad de	11	22	17	23	25
Murcia, Región de	3	4	0	6	4
Navarra, Comunidad Foral de	0	0	1	0	1
País Vasco	1	6	2	5	4
Rioja, La	1	0	1	0	0
Ceuta	0	0	0	0	0
Melilla	0	0	0	0	0

### EPC.4 Empresas concursadas por tramo de asalariados

	Total	Número de asalariados								Sin clasificar
		0	1-2	3-5	6-9	10-19	20-49	50-99	100 y más	
<b>TOTAL</b>	<b>1.200</b>	<b>239</b>	<b>279</b>	<b>203</b>	<b>132</b>	<b>117</b>	<b>71</b>	<b>18</b>	<b>13</b>	<b>128</b>
Andalucía	118	22	26	17	14	4	8	4	3	20
Aragón	41	7	7	7	5	7	0	1	1	6
Asturias, Principado de	21	1	8	3	1	3	2	0	1	2
Balears, Illes	34	6	6	7	3	5	1	0	0	6
Canarias	24	5	8	4	0	5	1	0	0	1
Cantabria	10	2	3	3	0	0	0	0	0	2
Castilla y León	37	9	11	8	4	1	1	0	0	3
Castilla-La Mancha	49	5	7	13	7	8	3	1	0	5
Cataluña	266	53	60	48	34	24	15	3	2	27
Comunitat Valenciana	145	25	31	25	23	14	6	1	1	19
Extremadura	21	6	4	4	2	2	0	1	1	1
Galicia	56	9	24	8	0	10	2	0	1	2
Madrid, Comunidad de	241	68	51	30	22	20	19	4	2	25
Murcia, Región de	53	12	8	10	7	5	1	1	1	4
Navarra, Comunidad Foral de	7	2	0	1	0	2	0	1	0	1
País Vasco	70	5	23	14	10	6	7	1	0	4
Rioja, La	6	2	2	0	0	1	1	0	0	0
Ceuta	1	0	0	1	0	0	0	0	0	0
Melilla	0	0	0	0	0	0	0	0	0	0



## 2º trimestre 2018. Datos provisionales

### EPC.5 Empresas concursadas por tramo de volumen de negocio

	Total	Volumen de negocio (millones de €)							Sin clasificar
		Hasta 0,25	(0,25-0,50]	(0,50-1]	(1-2]	(2-5]	(5-10]	Mas de 10	
<b>TOTAL</b>	<b>1.200</b>	<b>459</b>	<b>172</b>	<b>133</b>	<b>104</b>	<b>82</b>	<b>24</b>	<b>13</b>	<b>213</b>
Andalucía	118	46	11	14	6	6	4	2	29
Aragón	41	12	10	1	5	5	1	0	7
Asturias, Principado de	21	9	0	2	3	3	0	1	3
Baleares, Illes	34	12	8	4	1	3	0	0	6
Canarias	24	12	2	1	4	2	0	0	3
Cantabria	10	6	1	0	0	0	0	0	3
Castilla y León	37	14	5	4	3	3	1	0	7
Castilla-La Mancha	49	14	10	9	2	6	0	0	8
Cataluña	266	99	36	28	27	19	3	2	52
Comunitat Valenciana	145	53	28	13	15	6	4	0	26
Extremadura	21	10	3	1	1	1	0	2	3
Galicia	56	26	8	8	2	2	1	2	7
Madrid, Comunidad de	241	96	35	28	21	12	7	3	39
Murcia, Región de	53	19	6	8	7	2	1	0	10
Navarra, Comunidad Foral de	7	1	0	0	1	2	0	1	2
País Vasco	70	26	9	12	6	7	2	0	8
Rioja, La	6	3	0	0	0	3	0	0	0
Ceuta	1	1	0	0	0	0	0	0	0
Melilla	0	0	0	0	0	0	0	0	0

### EPC.6 Empresas concursadas por tramo de antigüedad

	Total	Antigüedad (en años)						Sin clasificar
		Hasta 4	De 5 a 8	De 9 a 12	De 13 a 16	De 17 a 19	20 o más	
<b>TOTAL</b>	<b>1.200</b>	<b>263</b>	<b>254</b>	<b>187</b>	<b>164</b>	<b>62</b>	<b>227</b>	<b>43</b>
Andalucía	118	23	20	14	24	5	25	7
Aragón	41	7	12	6	5	1	6	4
Asturias, Principado de	21	6	1	1	5	2	4	2
Baleares, Illes	34	10	7	3	5	3	5	1
Canarias	24	3	3	3	5	0	10	0
Cantabria	10	3	0	2	0	1	2	2
Castilla y León	37	8	1	6	6	2	13	1
Castilla-La Mancha	49	7	9	7	10	2	12	2
Cataluña	266	65	74	36	30	16	38	7
Comunitat Valenciana	145	37	34	20	11	7	29	7
Extremadura	21	6	3	3	3	2	4	0
Galicia	56	12	10	13	7	1	13	0
Madrid, Comunidad de	241	52	50	53	32	14	30	10
Murcia, Región de	53	7	11	10	12	2	11	0
Navarra, Comunidad Foral de	7	2	2	1	1	0	1	0
País Vasco	70	12	16	9	7	4	22	0
Rioja, La	6	2	1	0	1	0	2	0
Ceuta	1	1	0	0	0	0	0	0
Melilla	0	0	0	0	0	0	0	0

Más información en **INEbase** – [www.ine.es](http://www.ine.es) Twitter: @es\_ine

Todas las notas de prensa en: [www.ine.es/prensa/prensa.htm](http://www.ine.es/prensa/prensa.htm)

Gabinete de prensa: Teléfonos: 91 583 93 63 / 94 08 — [gprensa@ine.es](mailto:gprensa@ine.es)

Área de información: Teléfono: 91 583 91 00 – [www.ine.es/infoine](http://www.ine.es/infoine)