

6 de noviembre de 2012

Estadística del Procedimiento Concursal (EPC)
Tercer trimestre de 2012. *Datos provisionales*

El número de deudores concursados aumenta un 16,5% en el tercer trimestre respecto al mismo periodo de 2011

El 29,7% de las empresas concursadas tiene como actividad principal la *Construcción y promoción inmobiliaria*

Durante el tercer trimestre de 2012 el número de deudores concursados alcanza la cifra de 1.646, lo que supone un aumento del 16,5% respecto al mismo periodo del año anterior.

Por tipo de concurso, 1.562 son voluntarios (un 16,1% más que en el tercer trimestre de 2011) y 84 necesarios (un 23,5% más). Atendiendo a la clase de procedimiento, los ordinarios aumentan un 212,7%, y los abreviados disminuyen un 0,1%.

Evolución del número de deudores concursados*

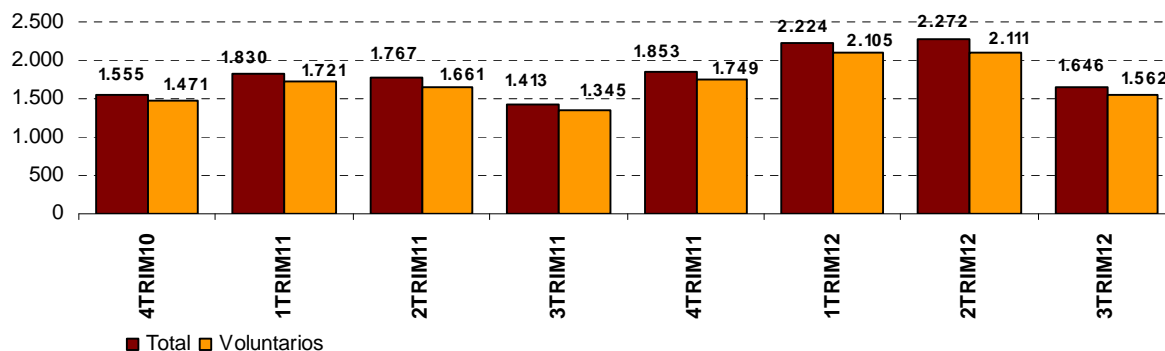

* Datos definitivos hasta el 4º trimestre 2011

Número de deudores concursados

	Total	% Variación		
		Trimestral	Anual	Anual acumulada
Deudores concursados	1.646	-27,6	16,5	22,6
Persona física sin actividad empresarial	180	-26,8	-13,0	-7,6
Empresas concursadas	1.466	-27,6	21,6	27,9
Persona física con actividad empresarial	49	-25,8	2,1	3,1
Sociedad Anónima (S.A.)	252	-29,0	24,8	34,2
Sociedad Limitada (S.R.L.)	1.140	-27,2	24,9	28,7
Otras	25	-35,9	-41,9	3,9
Tipo de concurso				
Voluntario	1.562	-26,0	16,1	22,2
Necesario	84	-47,8	23,5	28,6
Clase de procedimiento				
Ordinario	344	-35,1	212,7	212,8
Abreviado	1.302	-25,3	-0,1	6,8

Empresas concursadas por naturaleza jurídica y tramo de volumen de negocio

De los 1.646 deudores concursados en el tercer trimestre, 1.466 son empresas (personas físicas con actividad empresarial y personas jurídicas). El 77,8% de las empresas concursadas son Sociedades de Responsabilidad Limitada.

Número de empresas concursadas por naturaleza jurídica y tramo de volumen de negocio**

	Total	P. física*	S.A.	S.R.L.	Otras
TOTAL	1.466	49	252	1.140	25
Hasta 2	1.037	49	134	837	17
De más de 2 a 5	177	0	51	124	2
De más de 5 a 10	82	0	25	57	0
Más de 10	62	0	30	31	1
Sin clasificar	108	0	12	91	5

El 70,7% de las empresas concursadas se encuentra en el tramo más bajo de volumen de negocio (hasta dos millones de euros) y son, principalmente, Sociedades de Responsabilidad Limitada.

El 86,6% de las empresas concursadas en el tercer trimestre de 2012 no pertenece a un grupo empresarial. Del resto, un 13,3% pertenece a un grupo español y un 0,1% a un grupo bajo control extranjero.

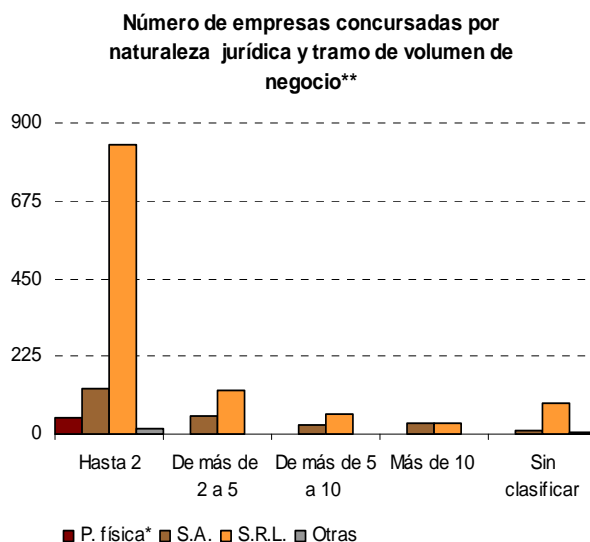
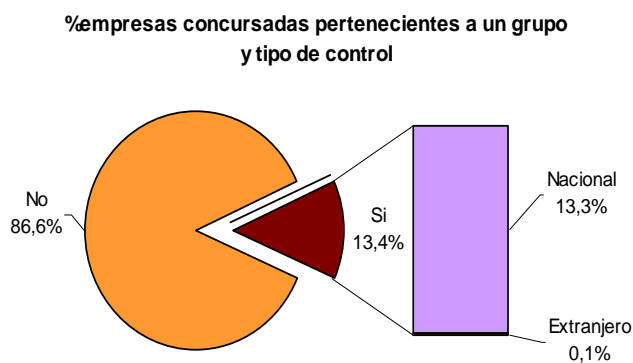

* Personas físicas con actividad empresarial

** Millones de euros al año

Empresas concursadas por actividad económica y tramo de asalariados

El 29,7% de las empresas concursadas tiene como actividad principal la *Construcción y promoción inmobiliaria*, el 19,9% el *Comercio* y el 18,1% la *Industria y energía*.

En cuanto al número de asalariados, el 63,6% del total de empresas concursadas se concentran en el tramo de uno a 49 asalariados.

Número de empresas concursadas por actividad económica principal y tramo de asalariados

	Tramo de asalariados									
	Total	0	1-2	3-5	6-9	10-19	20-49	50-99	100 y más	Sin clasificar
TOTAL	1.466	180	242	215	217	258	165	57	24	108
Agricultura y pesca	19	2	8	3	2	3	0	1	0	0
Industria y energía	266	6	21	33	52	68	50	25	11	0
Construcción y promoción inmobiliaria	436	108	82	61	46	71	51	12	5	0
Comercio	292	19	55	62	67	52	29	4	4	0
Transporte y almacenamiento	54	4	11	11	9	10	5	3	1	0
Hostelería	43	5	9	5	12	9	1	0	2	0
Resto servicios	248	36	56	40	29	45	29	12	1	0
Sin clasificar	108	0	0	0	0	0	0	0	0	108

Empresas concursadas por actividad principal

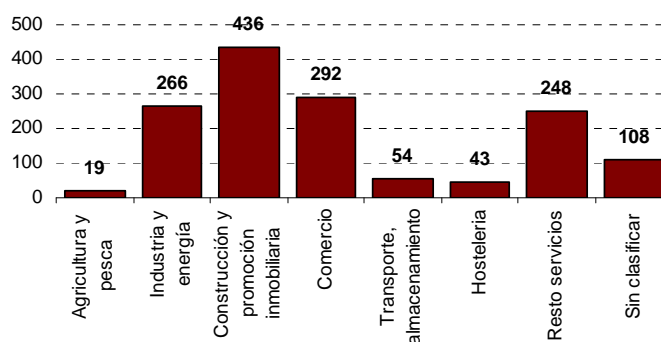

Total empresas concursadas por tramo de asalariados

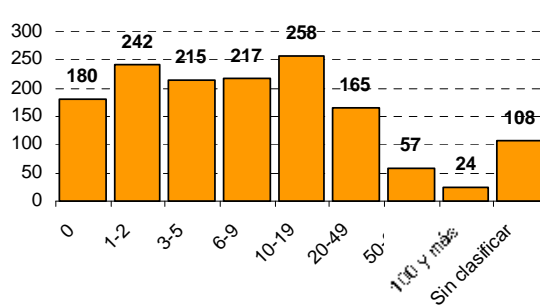

Distribución geográfica de los deudores concursados

Las comunidades autónomas de Cataluña, Comunitat Valenciana, Comunidad de Madrid y Andalucía concentran el 58,3% del total de deudores concursados en el tercer trimestre de 2012.

La Rioja es la comunidad con menor número de deudores concursados.

Número de deudores concursados por tipo de concurso, clase de procedimiento y existencia de propuesta anticipada de convenio

Comunidades y ciudades autónomas	Total	Tipo concurso		Clase procedimiento		Existencia de propuesta anticipada	
		Voluntario	Necesario	Ordinario	Abreviado	No	Si
TOTAL	1.646	1.562	84	344	1.302	1.624	22
Andalucía	174	162	12	63	111	173	1
Aragón	78	74	4	14	64	77	1
Asturias, Principado de	18	16	2	3	15	17	1
Baleares, Illes	55	45	10	39	16	55	0
Canarias	51	49	2	17	34	36	15
Cantabria	25	25	0	15	10	25	0
Castilla y León	66	62	4	17	49	66	0
Castilla-La Mancha	75	67	8	18	57	75	0
Cataluña	345	337	8	24	321	344	1
Comunitat Valenciana	243	237	6	73	170	242	1
Extremadura	18	17	1	3	15	18	0
Galicia	107	98	9	7	100	105	2
Madrid, Comunidad de	197	184	13	35	162	197	0
Murcia, Región de	36	33	3	4	32	36	0
Navarra, Comunidad Foral de	31	31	0	3	28	31	0
País Vasco	110	110	0	5	105	110	0
Rioja, La	15	13	2	4	11	15	0
Ceuta	0	0	0	0	0	0	0
Melilla	2	2	0	0	2	2	0

Nota: En julio y septiembre, la tasa de respuesta de los juzgados es del 96,6% en ambos, es decir, de los 89 juzgados a los que se les envía el cuestionario, 3 no han remitido la información a fecha de cierre de la estadística.

Información provincial

Los resultados provinciales de esta nota de prensa pueden consultarse en la siguiente dirección de la página web del INE:

<http://www.ine.es/daco/daco42/epc/epcpro0312.pdf>

Más información en **INEbase** – www.ine.es Todas las notas de prensa en: www.ine.es/prensa/prensa.htm

Gabinete de prensa: Teléfonos: 91 583 93 63 / 94 08 – Fax: 91 583 90 87 - gprensa@ine.es

Área de información: Teléfono: 91 583 91 00 – Fax: 91 583 91 58 – www.ine.es/infoine

Estadística del Procedimiento Concursal

3º trimestre 2012. Datos provisionales

PC1. Deudores concursados por tipo de concurso, clase de procedimiento, existencia de propuesta anticipada de convenio y contenido propuesta

	Total	Tipo concurso		Clase procedimiento		Existencia de propuesta anticipada		Contenido propuesta			
		Voluntario	Necesario	Ordinario	Abreviado	No	Si	Quita	Espera	Quita y espera	Otra
TOTAL	1.646	1.562	84	344	1.302	1.624	22	0	12	10	0
Andalucía	174	162	12	63	111	173	1	0	0	1	0
Aragón	78	74	4	14	64	77	1	0	0	1	0
Asturias, Principado de	18	16	2	3	15	17	1	0	0	1	0
Baleares, Illes	55	45	10	39	16	55	0	0	0	0	0
Canarias	51	49	2	17	34	36	15	0	12	3	0
Cantabria	25	25	0	15	10	25	0	0	0	0	0
Castilla y León	66	62	4	17	49	66	0	0	0	0	0
Castilla-La Mancha	75	67	8	18	57	75	0	0	0	0	0
Cataluña	345	337	8	24	321	344	1	0	0	1	0
Comunitat Valenciana	243	237	6	73	170	242	1	0	0	1	0
Extremadura	18	17	1	3	15	18	0	0	0	0	0
Galicia	107	98	9	7	100	105	2	0	0	2	0
Madrid, Comunidad de	197	184	13	35	162	197	0	0	0	0	0
Murcia, Región de	36	33	3	4	32	36	0	0	0	0	0
Navarra, Comunidad Foral de	31	31	0	3	28	31	0	0	0	0	0
País Vasco	110	110	0	5	105	110	0	0	0	0	0
Rioja, La	15	13	2	4	11	15	0	0	0	0	0
Ceuta	0	0	0	0	0	0	0	0	0	0	0
Melilla	2	2	0	0	2	2	0	0	0	0	0

3º trimestre 2012. Datos provisionales

PC2. Deudores concursados por naturaleza jurídica

	Total	P. físicas sin actividad empresarial	Empresas			
			Personas físicas	S.A.	S.R.L.	Otras
TOTAL	1.646	180	49	252	1.140	25
Andalucía	174	16	7	19	125	7
Aragón	78	4	2	14	56	2
Asturias, Principado de	18	4	0	5	8	1
Baleares, Illes	55	6	3	3	43	0
Canarias	51	14	1	4	30	2
Cantabria	25	2	0	4	19	0
Castilla y León	66	5	2	18	39	2
Castilla-La Mancha	75	12	1	10	52	0
Cataluña	345	30	10	68	235	2
Comunitat Valenciana	243	34	7	23	178	1
Extremadura	18	1	0	0	17	0
Galicia	107	10	2	15	80	0
Madrid, Comunidad de	197	28	4	36	125	4
Murcia, Región de	36	3	3	3	25	2
Navarra, Comunidad Foral de	31	3	0	4	24	0
País Vasco	110	6	5	24	73	2
Rioja, La	15	1	1	2	11	0
Ceuta	0	0	0	0	0	0
Melilla	2	1	1	0	0	0

3º trimestre 2012. Datos provisionales

PC3. Empresas concursadas por actividad económica principal

(Continúa)

	Total	Agricultura y pesca	Industria				Energía
			Bienes intermedios	Bienes de capital	Bienes de consumo duradero	Bienes de consumo no duradero	
TOTAL	1.466	19	114	82	19	49	2
Andalucía	158	6	6	6	1	3	0
Aragón	74	2	7	4	1	4	0
Asturias, Principado de	14	0	1	1	0	0	0
Baleares, Illes	49	0	2	2	1	3	0
Canarias	37	2	4	2	0	0	0
Cantabria	23	0	2	4	0	0	0
Castilla y León	61	1	9	4	1	5	0
Castilla-La Mancha	63	1	3	1	1	5	0
Cataluña	315	2	19	17	4	4	0
Comunitat Valenciana	209	0	17	8	7	8	1
Extremadura	17	1	1	0	0	0	0
Galicia	97	1	10	10	0	2	1
Madrid, Comunidad de	169	0	7	5	1	8	0
Murcia, Región de	33	2	2	2	1	1	0
Navarra, Comunidad Foral de	28	0	2	3	0	0	0
País Vasco	104	0	19	13	1	6	0
Rioja, La	14	1	3	0	0	0	0
Ceuta	0	0	0	0	0	0	0
Melilla	1	0	0	0	0	0	0

(Continúa)

	Construcción		Comercio al por mayor	Comercio al por menor y vehículos	Transporte y almacenamiento	Hostelería	Información y comunicaciones
	Edific. y promoción inmobiliaria	Resto					
TOTAL	283	153	249	43	54	43	27
Andalucía	43	12	29	8	4	4	4
Aragón	13	7	20	2	1	1	0
Asturias, Principado de	5	0	3	0	1	1	0
Baleares, Illes	7	3	11	1	1	1	1
Canarias	6	4	7	0	3	1	1
Cantabria	4	3	0	7	0	1	0
Castilla y León	9	7	8	2	5	3	0
Castilla-La Mancha	15	8	8	3	2	2	0
Cataluña	51	42	51	6	17	9	7
Comunitat Valenciana	43	18	42	2	7	7	4
Extremadura	6	2	0	1	0	0	0
Galicia	21	11	21	3	2	2	0
Madrid, Comunidad de	34	15	24	6	4	9	4
Murcia, Región de	5	3	9	0	2	0	0
Navarra, Comunidad Foral de	8	5	3	0	2	0	0
País Vasco	8	11	12	2	3	1	6
Rioja, La	5	2	0	0	0	1	0
Ceuta	0	0	0	0	0	0	0
Melilla	0	0	1	0	0	0	0

3º trimestre 2012. Datos provisionales

PC3. Empresas concursadas por actividad económica principal

(Conclusión)

	Inmobiliarias financieras y seguros	Actividades profesionales	Actividades administrativas y servic. auxiliares	Resto servicios	Sin clasificar	
TOTAL	49	55	51	66	108	
Andalucía	8	1	3	6	14	
Aragón	1	0	1	3	7	
Asturias, Principado de	0	0	0	1	1	
Baleares, Illes	3	2	1	3	7	
Canarias	2	1	0	1	3	
Cantabria	1	1	0	0	0	
Castilla y León	1	0	1	1	4	
Castilla-La Mancha	0	6	2	1	5	
Cataluña	13	13	16	24	20	
Comunitat Valenciana	8	11	6	4	16	
Extremadura	1	0	0	1	4	
Galicia	0	3	5	0	5	
Madrid, Comunidad de	7	10	8	13	14	
Murcia, Región de	1	0	2	0	3	
Navarra, Comunidad Foral de	1	1	1	2	0	
País Vasco	2	6	4	6	4	
Rioja, La	0	0	1	0	1	
Ceuta	0	0	0	0	0	
Melilla	0	0	0	0	0	

3º trimestre 2012. Datos provisionales

PC4. Empresas concursadas por tramo de asalariados

	Total	Número de asalariados								Sin clasificar
		0	1-2	3-5	6-9	10-19	20-49	50-99	100 y más	
TOTAL	1.466	180	242	215	217	258	165	57	24	108
Andalucía	158	33	23	22	22	20	17	6	1	14
Aragón	74	11	5	17	7	17	7	1	2	7
Asturias, Principado de	14	4	1	3	0	2	1	2	0	1
Baleares, Illes	49	5	12	9	2	10	3	1	0	7
Canarias	37	2	9	4	3	11	2	3	0	3
Cantabria	23	2	1	4	4	5	6	0	1	0
Castilla y León	61	2	9	7	8	15	12	2	2	4
Castilla-La Mancha	63	7	16	9	6	7	10	2	1	5
Cataluña	315	33	54	48	63	54	29	11	3	20
Comunitat Valenciana	209	27	48	27	35	32	17	5	2	16
Extremadura	17	2	1	1	1	4	4	0	0	4
Galicia	97	6	10	21	12	16	18	6	3	5
Madrid, Comunidad de	169	25	27	24	21	30	13	8	7	14
Murcia, Región de	33	2	7	4	3	5	5	4	0	3
Navarra, Comunidad Foral de	28	5	4	2	9	3	5	0	0	0
País Vasco	104	11	11	12	18	24	16	6	2	4
Rioja, La	14	3	4	1	2	3	0	0	0	1
Ceuta	0	0	0	0	0	0	0	0	0	0
Melilla	1	0	0	0	1	0	0	0	0	0

3º trimestre 2012. Datos provisionales

PC5. Empresas concursadas por tramo de volumen de negocio

	Total	Volumen de negocio (millones de euros)				Sin clasificar
		Hasta 2	De más de 2 a 5	De más de 5 a 10	Más de 10	
TOTAL	1.466	1.037	177	82	62	108
Andalucía	158	105	23	11	5	14
Aragón	74	49	7	6	5	7
Asturias, Principado de	14	8	2	1	2	1
Baleares, Illes	49	35	4	1	2	7
Canarias	37	27	3	1	3	3
Cantabria	23	15	7	0	1	0
Castilla y León	61	36	9	7	5	4
Castilla-La Mancha	63	45	7	2	4	5
Cataluña	315	228	44	17	6	20
Comunitat Valenciana	209	158	22	8	5	16
Extremadura	17	9	3	1	0	4
Galicia	97	62	14	5	11	5
Madrid, Comunidad de	169	109	25	12	9	14
Murcia, Región de	33	19	4	5	2	3
Navarra, Comunidad Foral de	28	27	1	0	0	0
País Vasco	104	92	1	5	2	4
Rioja, La	14	12	1	0	0	1
Ceuta	0	0	0	0	0	0
Melilla	1	1	0	0	0	0