

6 de noviembre de 2017

## Estadística del Procedimiento Concursal (EPC) Tercer trimestre de 2017. *Datos provisionales*

**El número de deudores concursados disminuye un 12,4% en tasa anual en el tercer trimestre de 2017**

**El 37,5% de las empresas concursadas tienen como actividad principal el Comercio y la Construcción**

El número de deudores concursados alcanza la cifra de 975 en el tercer trimestre de 2017, lo que supone una disminución del 12,4% respecto al mismo periodo del año anterior.

Por tipo de concurso, 922 son voluntarios (un 12,3% menos que en el tercer trimestre de 2016) y 53 necesarios (un 14,5% menos). Atendiendo a la clase de procedimiento, los ordinarios disminuyen un 25,5% y los abreviados un 10,2%.

Evolución del número de deudores concursados\*

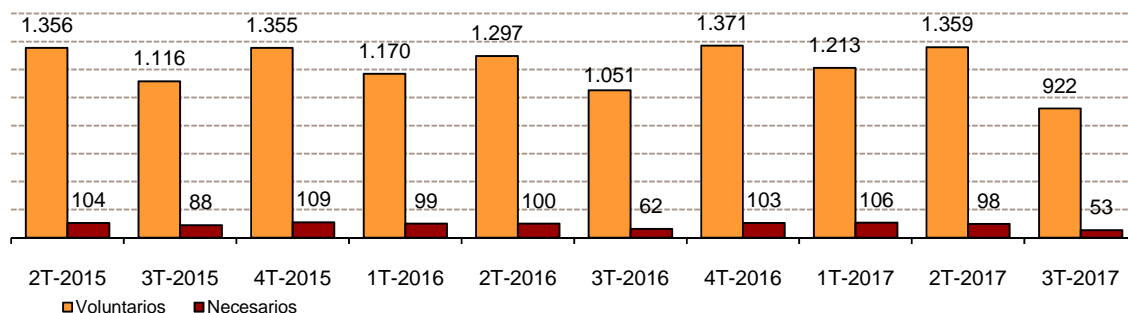

\*Datos definitivos hasta el 4º trimestre de 2016

### Deudores concursados según forma jurídica y características del concurso 3<sup>er</sup> trimestre 2017

	Total	% Variación		
		Trimestral	Anual	Anual acumulada
<b>Deudores concursados</b>	975	-33,1	-12,4	-0,7
<b>Persona física sin actividad empresarial</b>	209	-22,0	4,5	13,1
<b>Empresas concursadas</b>	766	-35,6	-16,1	-3,6
Persona física con actividad empresarial	30	-55,9	-33,3	0,6
Sociedad Anónima (S.A.)	92	-24,0	-11,5	-4,3
Sociedad Limitada (S.R.L.)	629	-33,8	-14,7	-3,3
Otras	15	-70,0	-44,4	-15,0
<b>Tipo de concurso</b>				
Voluntario	922	-32,2	-12,3	-0,7
Necesario	53	-45,9	-14,5	-1,5
<b>Clase de procedimiento</b>				
Ordinario	120	-43,4	-25,5	-3,0
Abreviado	855	-31,3	-10,2	-0,4

## Evolución de la tasa trimestral

Para contribuir al análisis e interpretación de los datos, el gráfico siguiente muestra la variación trimestral del número de deudores concursados entre el tercer y el segundo trimestre en los cinco últimos años. En 2017 la tasa trimestral es del -33,1%, la más baja del periodo considerado.

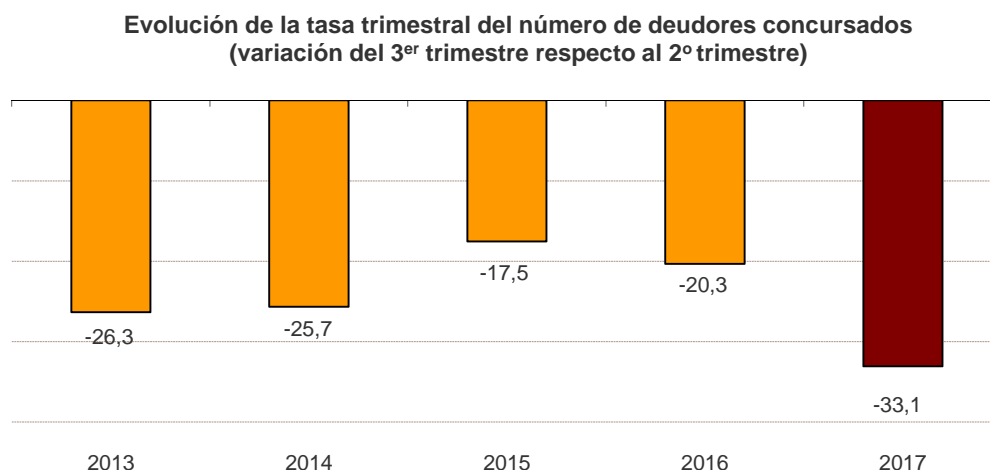

## Empresas concursadas por naturaleza jurídica y tramo de volumen de negocio

De los 975 deudores concursados en el tercer trimestre, 766 son empresas (personas físicas con actividad empresarial y personas jurídicas) y 209 personas físicas sin actividad empresarial, lo que supone el 78,6% y el 21,4%, respectivamente, del total de deudores.

El número de empresas concursadas disminuye un 16,1% en el tercer trimestre de 2017 respecto al mismo periodo del año pasado.

Según la forma jurídica, el 82,1% de las empresas concursadas son Sociedades de Responsabilidad Limitada.

El 36,7% de las empresas concursadas se encuentra en el tramo más bajo de volumen de negocio (hasta 250.000 euros) y son, principalmente, Sociedades de Responsabilidad Limitada.

### Empresas concursadas por naturaleza jurídica y tramo de volumen de negocio en millones de euros al año. 3<sup>er</sup> trimestre 2017

	Total	P. física*	S.A.	S.R.L.	Otras
<b>TOTAL</b>	766	30	92	629	15
Hasta 0,25	281	21	19	235	6
De más de 0,25 a 0,5	91	2	7	81	1
De más de 0,5 a 1	79	1	7	70	1
De más de 1 a 2	76	0	17	59	0
De más de 2 a 5	47	0	12	35	0
Más de 5	43	0	19	24	0
Sin clasificar	149	6	11	125	7

\* Personas físicas con actividad empresarial

## Empresas concursadas por actividad económica y tramo de asalariados

El 21,4% de las empresas concursadas tienen como actividad económica principal el *Comercio*, el 16,1% la *Construcción* y el 15,4% la *Industria y energía*.

En cuanto al número de asalariados, el 54,2% del total de empresas concursadas tiene menos de seis. Y, entre éstas, el 26,7% no tiene asalariados.

### Empresas concursadas por actividad económica principal y tramo de asalariados 3<sup>er</sup> trimestre 2017

	Tramo de asalariados									
	Total	0	1-2	3-5	6-9	10-19	20-49	50-99	100 y más	Sin clasificar
TOTAL	766	111	177	127	86	79	67	23	14	82
Agricultura y pesca	10	0	4	3	1	1	1	0	0	0
Industria y energía	118	12	23	14	14	18	25	11	1	0
Construcción	123	39	27	13	15	12	10	3	4	0
Comercio	164	9	51	41	30	17	11	4	1	0
Transporte y almacenamiento	28	4	6	5	1	8	2	0	2	0
Hostelería	36	3	9	8	6	3	6	0	1	0
Actividades profesionales	58	10	21	13	6	5	0	2	1	0
Actividades administrativas	41	6	3	10	4	8	4	3	3	0
Resto servicios	106	28	33	20	9	7	8	0	1	0
Sin clasificar	82	0	0	0	0	0	0	0	0	82

Tomando como referencia el total de empresas existentes en cada actividad económica, el 0,06% de las empresas de *Industria y energía* inicia un procedimiento concursal en el tercer trimestre, frente al 0,003% de las empresas de *Agricultura y pesca*.

Por tramo de asalariados, el 0,17% de las empresas existentes entre 50 y 99 asalariados comienza un procedimiento concursal, frente al 0,01% de las empresas sin asalariados.

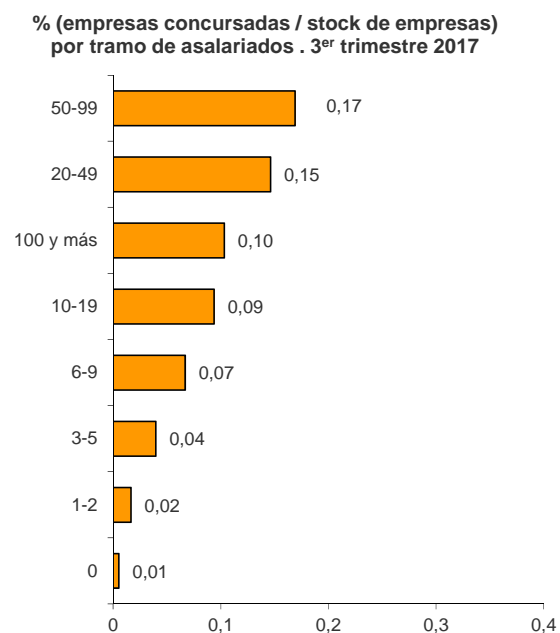

## Empresas concursadas por antigüedad

El 25,2% del total de empresas concursadas en el tercer trimestre tiene una antigüedad de 20 o más años. Por su parte, el 21,5% tiene cuatro o menos años de antigüedad.

El 25,5% de las empresas concursadas con cuatro o menos años de antigüedad figuran en el sector *Comercio*. Por su parte, el 53,9% de las concursadas con 20 o más años de antigüedad se dedican al *Comercio* y a la *Industria y energía*.

### Empresas concursadas por antigüedad y actividad económica. 3<sup>er</sup> trimestre 2017

	Antigüedad (en años)							Sin clasificar
	Total	Hasta 4	De 5 a 8	De 9 a 12	De 13 a 16	De 17 a 19	20 o más	
TOTAL	766	165	119	133	88	41	193	27
Agricultura y pesca	10	1	1	2	4	0	2	0
Industria y energía	118	20	20	14	12	3	49	0
Construcción	123	20	17	25	17	8	36	0
Comercio	164	42	23	26	11	7	55	0
Transporte y almacenamiento	28	1	11	1	5	3	7	0
Hostelería	36	19	3	8	3	0	3	0
Actividades profesionales	58	14	7	15	4	5	13	0
Actividades administrativas	41	10	8	11	5	1	6	0
Resto servicios	106	32	21	15	13	6	19	0
Sin clasificar	82	6	8	16	14	8	3	27

Tomando como referencia el *stock* de empresas existentes por antigüedad de la empresa, el 0,032% de las que tienen 20 o más años de antigüedad se ven afectadas por un procedimiento concursal este trimestre. Por su parte, el 0,013% del total de empresas de hasta cuatro años de antigüedad inician un procedimiento concursal.

% (empresas concursadas / stock de empresas) por antigüedad de la empresa. 3<sup>er</sup> trimestre 2017

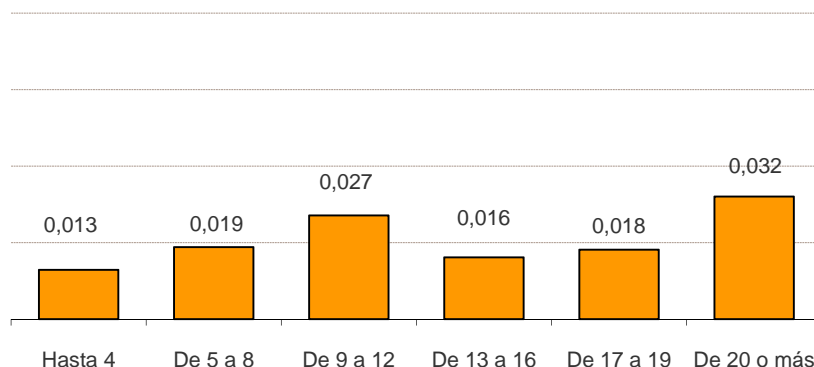

## Resultados por comunidades autónomas

Cataluña y Comunidad de Madrid concentran el 36,2% del total de deudores concursados en el tercer trimestre de 2017.

### Deudores concursados por tipo de concurso, clase de procedimiento y existencia de propuesta anticipada de convenio. 3<sup>er</sup> trimestre 2017

	Total	Tipo concurso		Clase procedimiento		Existencia de propuesta anticipada	
		Voluntario	Necesario	Ordinario	Abreviado	No	Si
TOTAL	975	922	53	120	855	974	1
Andalucía	106	97	9	26	80	106	0
Aragón	43	41	2	6	37	43	0
Asturias, Principado de	17	17	0	1	16	17	0
Baleares, Illes	17	16	1	4	13	17	0
Canarias	17	16	1	2	15	17	0
Cantabria	7	7	0	4	3	6	1
Castilla y León	53	48	5	5	48	53	0
Castilla-La Mancha	38	36	2	4	34	38	0
Cataluña	198	193	5	5	193	198	0
Comunitat Valenciana	138	131	7	21	117	138	0
Extremadura	13	12	1	3	10	13	0
Galicia	53	50	3	7	46	53	0
Madrid, Comunidad de	155	145	10	27	128	155	0
Murcia, Región de	26	24	2	0	26	26	0
Navarra, Comunidad Foral de	12	12	0	3	9	12	0
País Vasco	73	70	3	2	71	73	0
Rioja, La	7	5	2	0	7	7	0

En términos de variación anual del número de deudores concursados, Cantabria es la comunidad que presenta la mayor bajada (-56,3%). Por su parte, Principado de Asturias presenta el mayor aumento (70,0%).

Variación anual del número de deudores concursados por comunidad autónoma

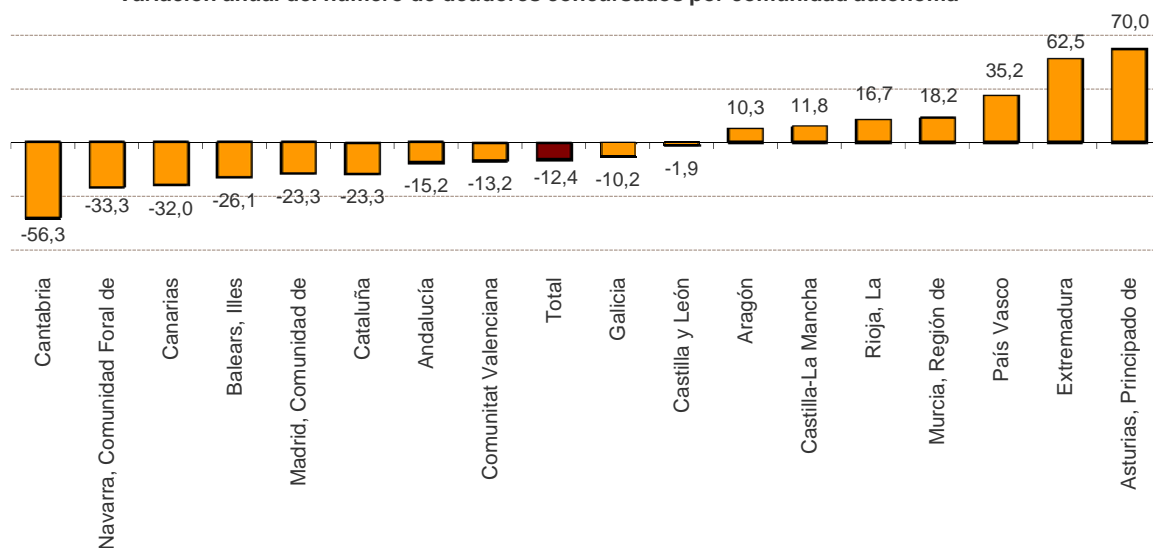

## Estadística del Procedimiento Concursal

3<sup>er</sup> trimestre 2017. Datos provisionales

### EPC.1 Deudores concursados por tipo de concurso, clase de procedimiento, existencia de propuesta anticipada de convenio y contenido propuesta

	Total	Tipo concurso		Clase procedimiento		Existencia de propuesta anticipada		Contenido propuesta			
		Voluntario	Necesario	Ordinario	Abreviado	No	Sí	Quita	Espera	Quita y espera	Otra
TOTAL	975	922	53	120	855	974	1	0	0	1	0
Andalucía	106	97	9	26	80	106	0	0	0	0	0
Aragón	43	41	2	6	37	43	0	0	0	0	0
Asturias, Principado de	17	17	0	1	16	17	0	0	0	0	0
Baleares, Illes	17	16	1	4	13	17	0	0	0	0	0
Canarias	17	16	1	2	15	17	0	0	0	0	0
Cantabria	7	7	0	4	3	6	1	0	0	1	0
Castilla y León	53	48	5	5	48	53	0	0	0	0	0
Castilla-La Mancha	38	36	2	4	34	38	0	0	0	0	0
Cataluña	198	193	5	5	193	198	0	0	0	0	0
Comunitat Valenciana	138	131	7	21	117	138	0	0	0	0	0
Extremadura	13	12	1	3	10	13	0	0	0	0	0
Galicia	53	50	3	7	46	53	0	0	0	0	0
Madrid, Comunidad de	155	145	10	27	128	155	0	0	0	0	0
Murcia, Región de	26	24	2	0	26	26	0	0	0	0	0
Navarra, Comunidad Foral de	12	12	0	3	9	12	0	0	0	0	0
País Vasco	73	70	3	2	71	73	0	0	0	0	0
Rioja, La	7	5	2	0	7	7	0	0	0	0	0
Ceuta	1	1	0	0	1	1	0	0	0	0	0
Melilla	1	1	0	0	1	1	0	0	0	0	0

### EPC.2 Deudores concursados por naturaleza jurídica

	Total	P. físicas sin actividad empresarial	Empresas			
			Personas físicas	S.A.	S.R.L.	Otras
TOTAL	975	209	30	92	629	15
Andalucía	106	13	5	6	81	1
Aragón	43	18	2	4	19	0
Asturias, Principado de	17	5	1	2	9	0
Baleares, Illes	17	2	0	0	15	0
Canarias	17	2	0	0	15	0
Cantabria	7	0	0	2	5	0
Castilla y León	53	8	2	7	33	3
Castilla-La Mancha	38	8	0	7	23	0
Cataluña	198	68	9	15	104	2
Comunitat Valenciana	138	28	2	4	102	2
Extremadura	13	1	0	1	10	1
Galicia	53	12	0	2	37	2
Madrid, Comunidad de	155	25	5	28	94	3
Murcia, Región de	26	4	2	3	17	0
Navarra, Comunidad Foral de	12	5	1	4	2	0
País Vasco	73	7	1	7	57	1
Rioja, La	7	3	0	0	4	0
Ceuta	1	0	0	0	1	0
Melilla	1	0	0	0	1	0

3<sup>er</sup> trimestre 2017. Datos provisionales

EPC.3 Empresas concursadas por actividad económica principal

(Continúa)

	Total	Agricultura y pesca	Industria				Energía
			Bienes intermedios	Bienes de capital	Bienes de consumo duradero	Bienes de consumo no duradero	
<b>TOTAL</b>	<b>766</b>	<b>10</b>	<b>45</b>	<b>27</b>	<b>4</b>	<b>29</b>	<b>13</b>
Andalucía	93	2	3	3	0	1	8
Aragón	25	0	4	1	0	2	0
Asturias, Principado de	12	0	2	1	0	1	1
Balears, Illes	15	0	1	1	0	0	0
Canarias	15	0	0	0	0	0	0
Cantabria	7	0	0	0	0	2	0
Castilla y León	45	1	2	1	0	2	0
Castilla-La Mancha	30	1	1	0	0	4	2
Cataluña	130	1	10	8	0	4	1
Comunitat Valenciana	110	3	7	3	2	7	1
Extremadura	12	0	1	0	0	0	0
Galicia	41	1	2	4	0	3	0
Madrid, Comunidad de	130	0	2	2	0	2	0
Murcia, Región de	22	1	2	1	2	0	0
Navarra, Comunidad Foral de	7	0	0	0	0	1	0
País Vasco	66	0	8	2	0	0	0
Rioja, La	4	0	0	0	0	0	0
Ceuta	1	0	0	0	0	0	0
Melilla	1	0	0	0	0	0	0

(Continuación)

	Construcción		Comercio al por mayor	Comercio al por menor y vehículos	Transporte y almacenamiento	Hostelería	Información y comunicaciones
	Edific. y promoción inmobiliaria	Resto					
<b>TOTAL</b>	<b>79</b>	<b>44</b>	<b>147</b>	<b>17</b>	<b>28</b>	<b>36</b>	<b>30</b>
Andalucía	12	5	15	1	5	6	1
Aragón	0	1	9	0	0	0	0
Asturias, Principado de	0	0	1	0	1	0	1
Balears, Illes	2	3	1	1	0	2	0
Canarias	2	1	3	1	1	2	0
Cantabria	0	1	4	0	0	0	0
Castilla y León	5	3	5	4	2	1	0
Castilla-La Mancha	6	1	7	0	0	1	0
Cataluña	10	4	29	1	5	5	4
Comunitat Valenciana	14	4	25	3	5	4	4
Extremadura	1	0	3	0	0	0	2
Galicia	6	3	3	0	1	2	1
Madrid, Comunidad de	15	7	21	4	4	10	15
Murcia, Región de	3	3	3	0	0	1	0
Navarra, Comunidad Foral de	0	0	1	1	1	1	0
País Vasco	2	8	15	1	3	1	2
Rioja, La	1	0	1	0	0	0	0
Ceuta	0	0	0	0	0	0	0
Melilla	0	0	1	0	0	0	0

## 3<sup>er</sup> trimestre 2017. Datos provisionales

### EPC.3 Empresas concursadas por actividad económica principal

(Conclusión)

	Inmobiliarias financieras y seguros	Actividades profesionales	Actividades administrativas y servic. auxiliares	Resto servicios	Sin clasificar
<b>TOTAL</b>	<b>32</b>	<b>58</b>	<b>41</b>	<b>44</b>	<b>82</b>
Andalucía	1	8	4	6	12
Aragón	1	1	3	1	2
Asturias, Principado de	0	1	0	2	1
Balears, Illes	1	0	0	1	2
Canarias	3	0	1	0	1
Cantabria	0	0	0	0	0
Castilla y León	1	3	5	4	6
Castilla-La Mancha	0	2	1	0	4
Cataluña	5	12	7	9	15
Comunitat Valenciana	5	7	4	2	10
Extremadura	0	0	2	1	2
Galicia	3	3	2	3	4
Madrid, Comunidad de	7	14	5	11	11
Murcia, Región de	2	0	2	1	1
Navarra, Comunidad Foral de	2	0	0	0	0
País Vasco	1	7	4	3	9
Rioja, La	0	0	0	0	2
Ceuta	0	0	1	0	0
Melilla	0	0	0	0	0

### EPC.4 Empresas concursadas por tramo de asalariados

	Total	Número de asalariados								Sin clasificar
		0	1-2	3-5	6-9	10-19	20-49	50-99	100 y más	
<b>TOTAL</b>	<b>766</b>	<b>111</b>	<b>177</b>	<b>127</b>	<b>86</b>	<b>79</b>	<b>67</b>	<b>23</b>	<b>14</b>	<b>82</b>
Andalucía	93	17	14	14	14	10	6	4	2	12
Aragón	25	4	4	5	1	4	4	1	0	2
Asturias, Principado de	12	2	2	3	0	1	2	1	0	1
Balears, Illes	15	2	7	1	1	1	1	0	0	2
Canarias	15	1	5	3	1	1	3	0	0	1
Cantabria	7	0	1	0	4	1	0	1	0	0
Castilla y León	45	8	11	4	6	4	4	1	1	6
Castilla-La Mancha	30	4	10	7	2	0	2	1	0	4
Cataluña	130	18	28	24	16	15	8	4	2	15
Comunitat Valenciana	110	12	36	18	11	12	10	1	0	10
Extremadura	12	1	3	1	1	3	0	1	0	2
Galicia	41	5	12	9	4	3	4	0	0	4
Madrid, Comunidad de	130	23	25	21	13	12	14	3	8	11
Murcia, Región de	22	7	4	1	1	4	4	0	0	1
Navarra, Comunidad Foral de	7	1	1	1	2	1	1	0	0	0
País Vasco	66	5	13	15	7	7	4	5	1	9
Rioja, La	4	1	1	0	0	0	0	0	0	2
Ceuta	1	0	0	0	1	0	0	0	0	0
Melilla	1	0	0	0	1	0	0	0	0	0



### 3<sup>er</sup> trimestre 2017. Datos provisionales

#### EPC.5 Empresas concursadas por tramo de volumen de negocio

	Total	Volumen de negocio (millones de €)							Sin clasificar
		Hasta 0,25	(0,25-0,50]	(0,50-1]	(1-2]	(2-5]	(5-10]	Mas de 10	
<b>TOTAL</b>	<b>766</b>	<b>281</b>	<b>91</b>	<b>79</b>	<b>76</b>	<b>47</b>	<b>26</b>	<b>17</b>	<b>149</b>
Andalucía	93	40	9	8	5	6	0	4	21
Aragón	25	3	3	4	6	3	2	0	4
Asturias, Principado de	12	4	1	3	2	0	0	0	2
Baleares, Illes	15	3	1	1	1	0	1	0	8
Canarias	15	5	0	1	2	2	0	0	5
Cantabria	7	0	1	1	2	2	0	1	0
Castilla y León	45	17	5	3	3	6	1	1	9
Castilla-La Mancha	30	12	3	1	3	1	2	0	8
Cataluña	130	47	19	12	13	8	5	2	24
Comunitat Valenciana	110	50	14	12	10	5	2	0	17
Extremadura	12	4	3	1	0	0	1	1	2
Galicia	41	18	6	5	2	2	1	0	7
Madrid, Comunidad de	130	47	12	12	13	9	4	7	26
Murcia, Región de	22	6	2	6	4	0	1	0	3
Navarra, Comunidad Foral de	7	0	3	1	1	1	0	0	1
País Vasco	66	22	9	8	8	2	6	1	10
Rioja, La	4	2	0	0	0	0	0	0	2
Ceuta	1	1	0	0	0	0	0	0	0
Melilla	1	0	0	0	1	0	0	0	0

#### EPC.6 Empresas concursadas por tramo de antigüedad

	Total	Antigüedad (en años)						Sin clasificar
		Hasta 4	De 5 a 8	De 9 a 12	De 13 a 16	De 17 a 19	20 o más	
<b>TOTAL</b>	<b>766</b>	<b>165</b>	<b>119</b>	<b>133</b>	<b>88</b>	<b>41</b>	<b>193</b>	<b>27</b>
Andalucía	93	21	17	23	10	2	17	3
Aragón	25	1	5	3	2	2	11	1
Asturias, Principado de	12	2	3	2	2	2	1	0
Baleares, Illes	15	5	0	6	0	1	3	0
Canarias	15	5	2	2	0	2	4	0
Cantabria	7	0	2	1	2	0	2	0
Castilla y León	45	9	4	4	9	3	15	1
Castilla-La Mancha	30	2	1	5	3	0	15	4
Cataluña	130	41	19	15	13	7	28	7
Comunitat Valenciana	110	21	22	18	12	5	28	4
Extremadura	12	2	2	2	1	2	3	0
Galicia	41	8	6	7	5	4	9	2
Madrid, Comunidad de	130	31	16	29	13	6	31	4
Murcia, Región de	22	4	3	4	6	1	4	0
Navarra, Comunidad Foral de	7	1	0	1	1	0	4	0
País Vasco	66	10	17	9	7	4	18	1
Rioja, La	4	1	0	2	1	0	0	0
Ceuta	1	0	0	0	1	0	0	0
Melilla	1	1	0	0	0	0	0	0

Más información en **INEbase** – [www.ine.es](http://www.ine.es)

Todas las notas de prensa en: [www.ine.es/prensa/prensa.htm](http://www.ine.es/prensa/prensa.htm)

Gabinete de prensa: Teléfonos: 91 583 93 63 / 94 08 – Fax: 91 583 90 87 – [gprensa@ine.es](mailto:gprensa@ine.es)

Área de información: Teléfono: 91 583 91 00 – Fax: 91 583 91 58 – [www.ine.es/infoine](http://www.ine.es/infoine)