

18 de septiembre de 2015

**Indicadores de Actividad del Sector Servicios (IASS). Base 2010**  
Julio 2015. *Datos Provisionales*

**La variación mensual de la cifra de negocios<sup>1</sup> del Sector Servicios de Mercado es del 0,5% si se eliminan los efectos estacionales y de calendario**

**La tasa anual se sitúa en el 5,7% en la serie corregida de efectos estacionales y de calendario, y en el 6,0% en la serie original**

**Evolución mensual de la cifra de negocios del Sector Servicios de Mercado**

La variación mensual del índice general de la cifra de negocios del Sector Servicios de Mercado entre los meses de julio y junio, eliminando los efectos estacionales y de calendario, es del 0,5%. Esta tasa es dos décimas inferior a la de mayo.

**Índice general de cifra de negocios del Sector Servicios de Mercado  
Corregido de efectos estacionales y de calendario. Tasa mensual**

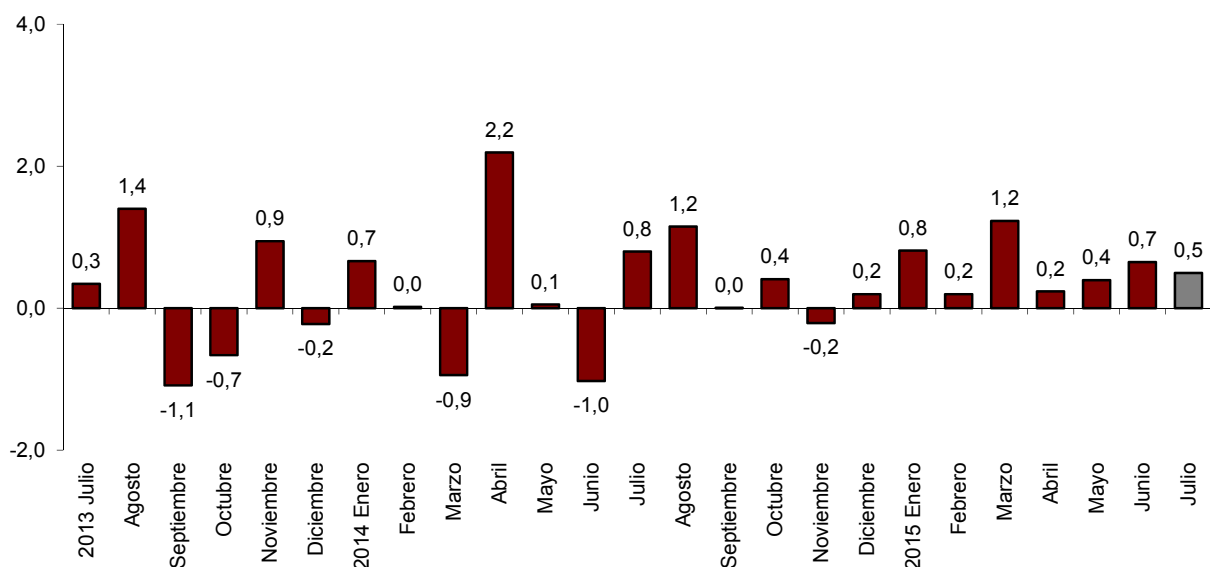

<sup>1</sup> Conforme se recoge en la metodología de este índice de valor, la información se presenta en términos corrientes (nominales), esto es, sin ajustar los efectos en las variaciones de precios en el mismo.

Si se eliminan los efectos estacionales y de calendario, *Comercio* registra una tasa mensual del 0,5% y *Otros Servicios* del 0,6%.

Todos los sectores presentan tasas mensuales positivas, excepto *Venta y reparación de vehículos y motocicletas* (-0,1%).

Los mayores incrementos se dan en los sectores de *Hostelería* (1,2%) y en *Información y comunicaciones* (1,1%).

## Índices de cifra de negocios: General y por sectores Corregidos de efectos estacionales y de calendario. Tasa mensual

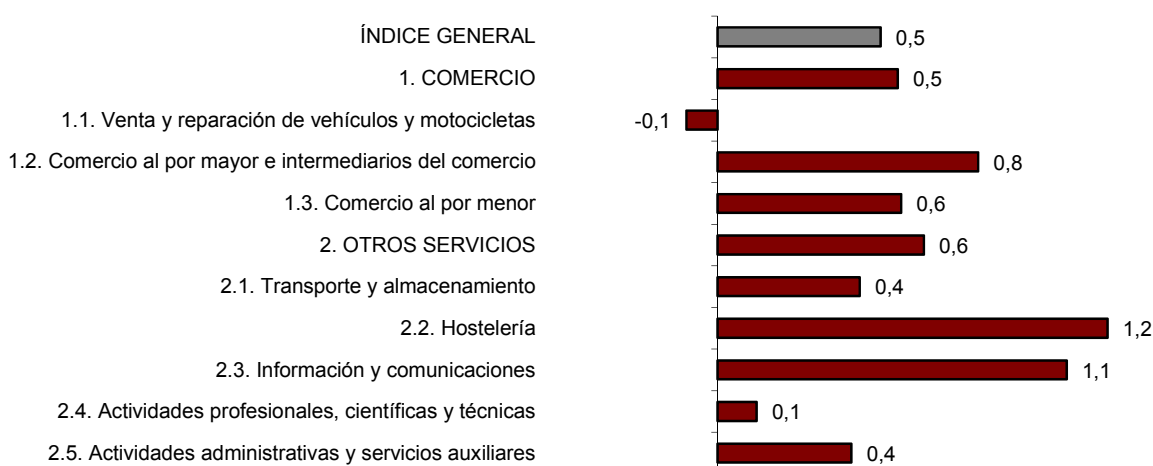

En un análisis más detallado se pueden observar las ramas de actividad que registran las tasas mensuales más altas y las que presentan los mayores descensos en el mes de julio.

### Ramas de actividad con las tasas mensuales más altas del índice de cifra de negocios corregido de efectos estacionales y de calendario

Ramas de actividad (División de la CNAE 2009)	Tasa mensual (%)
Actividades administrativas de oficina	3,3
Transporte aéreo	2,6
Programación y emisión de radio y televisión	1,7

### Ramas de actividad con las tasas mensuales más bajas del índice de cifra de negocios corregido de efectos estacionales y de calendario

Ramas de actividad (División de la CNAE 2009)	Tasa mensual (%)
Otras actividades profesionales, científicas y técnicas	-4,8
Publicidad y estudios de mercado	-0,8
Agencias de viaje y operadores turísticos	-0,8

## Evolución anual de los índices de cifra de negocios del Sector Servicios de Mercado

El Índice general de la cifra de negocios del Sector Servicios de Mercado corregido de efectos estacionales y de calendario experimenta una variación del 5,7% en julio respecto al mismo mes de 2014. Esta tasa es tres décimas inferior a la registrada en junio.

La serie original experimenta una variación anual del 6,0%, 1,6 puntos por debajo de la registrada en junio.

### Índice general de cifra de negocios del Sector Servicios de Mercado Tasa anual

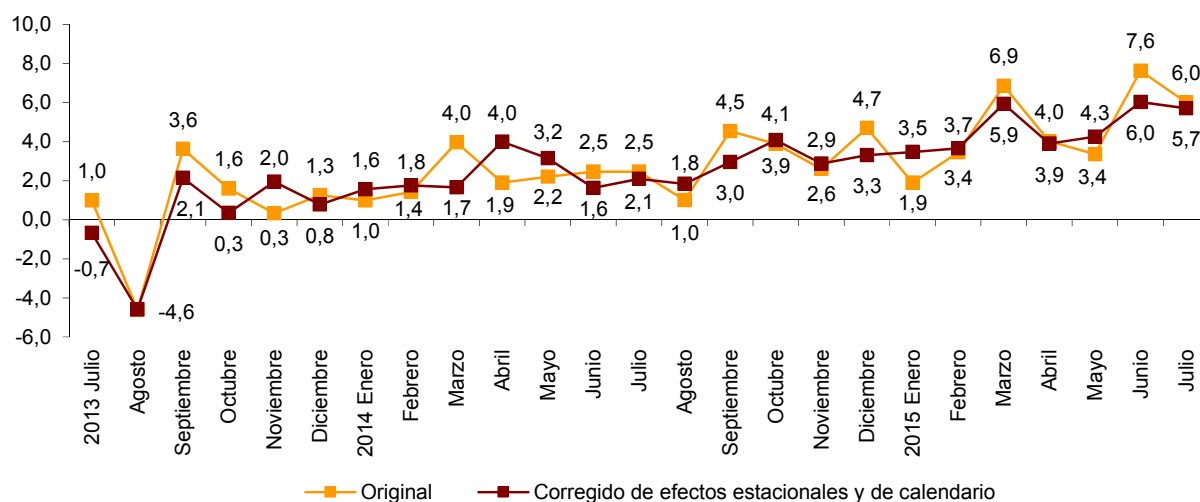

Si se eliminan los efectos estacionales y de calendario, *Comercio* sube un 5,8% respecto a julio de 2014 y *Otros Servicios* aumenta un 5,7%.

Todos los sectores registran tasas anuales positivas. *Venta y reparación de vehículos y motocicletas* (20,1%) es el que más sube.

### Tasas anuales de los índices de cifra de negocios del Sector Servicios de Mercado: General y por sectores

	Índice original	Índice corregido de efectos estacionales y de calendario
	Tasa anual (%)	Tasa anual (%)
<b>ÍNDICE GENERAL</b>	<b>6,0</b>	<b>5,7</b>
<b>1. COMERCIO</b>	<b>6,1</b>	<b>5,8</b>
1.1. Venta y reparación de vehículos y motocicletas	19,0	20,1
1.2. Comercio al por mayor e intermediarios del comercio	5,6	5,1
1.3. Comercio al por menor	3,3	2,7
<b>2. OTROS SERVICIOS</b>	<b>5,9</b>	<b>5,7</b>
2.1. Transporte y almacenamiento	5,6	5,3
2.2. Hostelería	5,8	5,6
2.3. Información y comunicaciones	5,3	5,0
2.4. Actividades profesionales, científicas y técnicas	5,7	5,4
2.5. Actividades administrativas y servicios auxiliares	7,6	7,3

## Resultados por comunidades autónomas. Tasas de variación anual de la cifra de negocios. Serie original

Todas las comunidades autónomas aumentan su cifra de negocios del Sector Servicios de Mercado en julio respecto al mismo mes del año anterior.

Illes Balears (8,5%), La Rioja (8,0%) y Cantabria (7,3%) presentan los mayores incrementos anuales. Por su parte, Canarias (2,3%), Castilla y León (3,1%) y Principado de Asturias (3,9%) registran los menores aumentos.

## Índices generales: nacional y por comunidades autónomas Tasa anual de la cifra de negocios

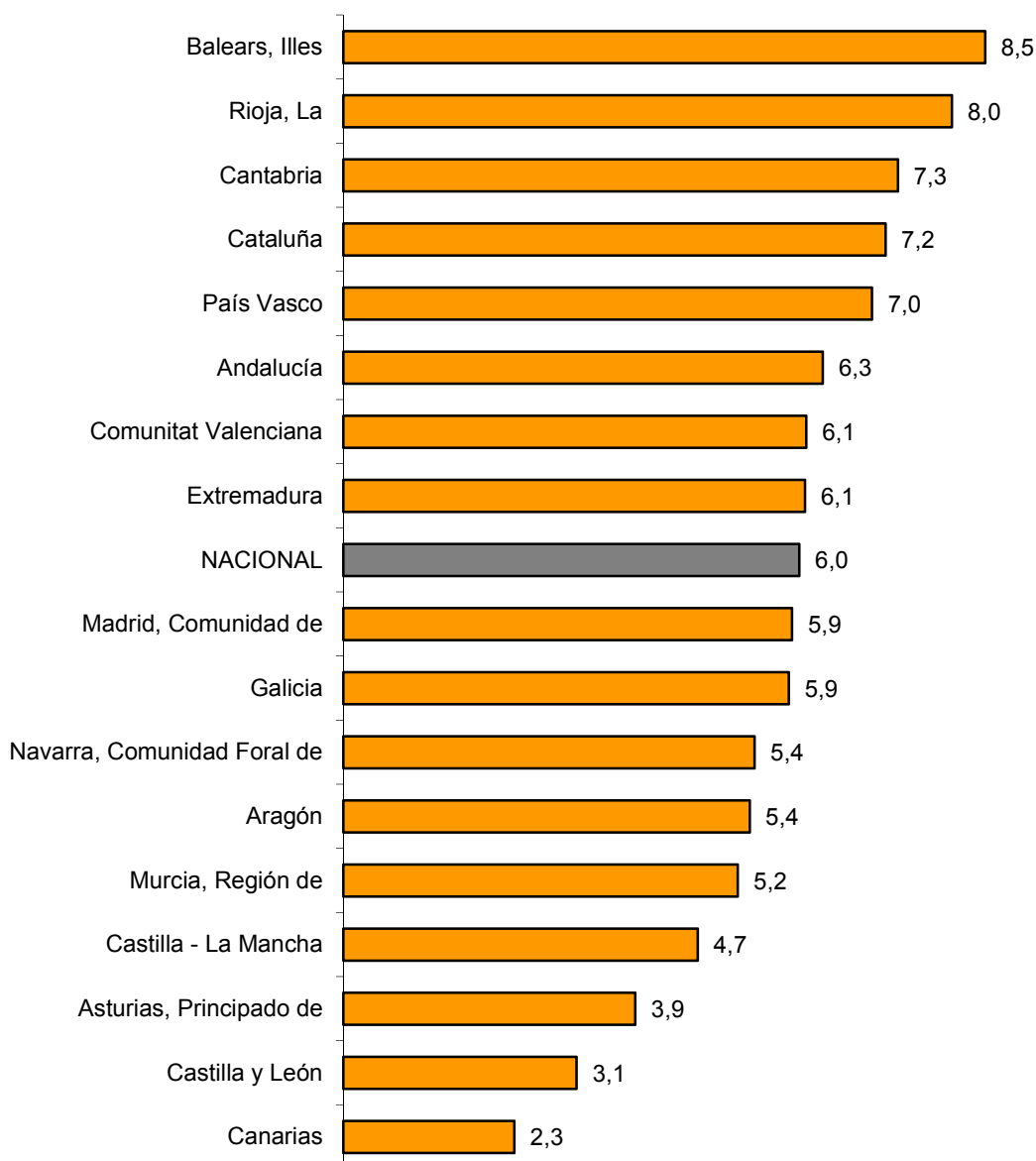

## Evolución de la ocupación

El empleo en el Sector Servicios de Mercado aumenta un 2,0% en julio respecto al mismo mes del año anterior. Esta tasa es una décima inferior a la registrada en junio.

La ocupación aumenta un 1,4% en el *Comercio* y un 2,4% en *Otros servicios*, en tasa anual.

### Índices de ocupación: General y por sectores

	Índice	Tasa (%)	
		Mensual	Anual
<b>ÍNDICE GENERAL</b>	<b>99,6</b>	<b>0,3</b>	<b>2,0</b>
1. COMERCIO	97,2	0,3	1,4
1.1. Venta y reparación de vehículos y motocicletas	89,9	1,0	1,8
1.2. Comercio al por mayor e intermediarios del comercio	97,9	-0,8	1,9
1.3. Comercio al por menor	98,1	0,9	1,1
2. OTROS SERVICIOS	101,2	0,3	2,4
2.1. Transporte y almacenamiento	97,5	0,3	1,7
2.2. Hostelería	105,5	1,1	1,5
2.3. Información y comunicaciones	96,2	0,2	2,7
2.4. Actividades profesionales, científicas y técnicas	96,9	-0,2	1,7
2.5. Actividades administrativas y servicios auxiliares	104,6	-0,2	4,5

### Resultados por comunidades autónomas. Tasas de variación anual de la ocupación

Todas las comunidades presentan tasas anuales positivas en el empleo. La Rioja (3,7%) registra el mayor incremento.

### Índices generales: nacional y por comunidades autónomas Tasa anual de ocupación

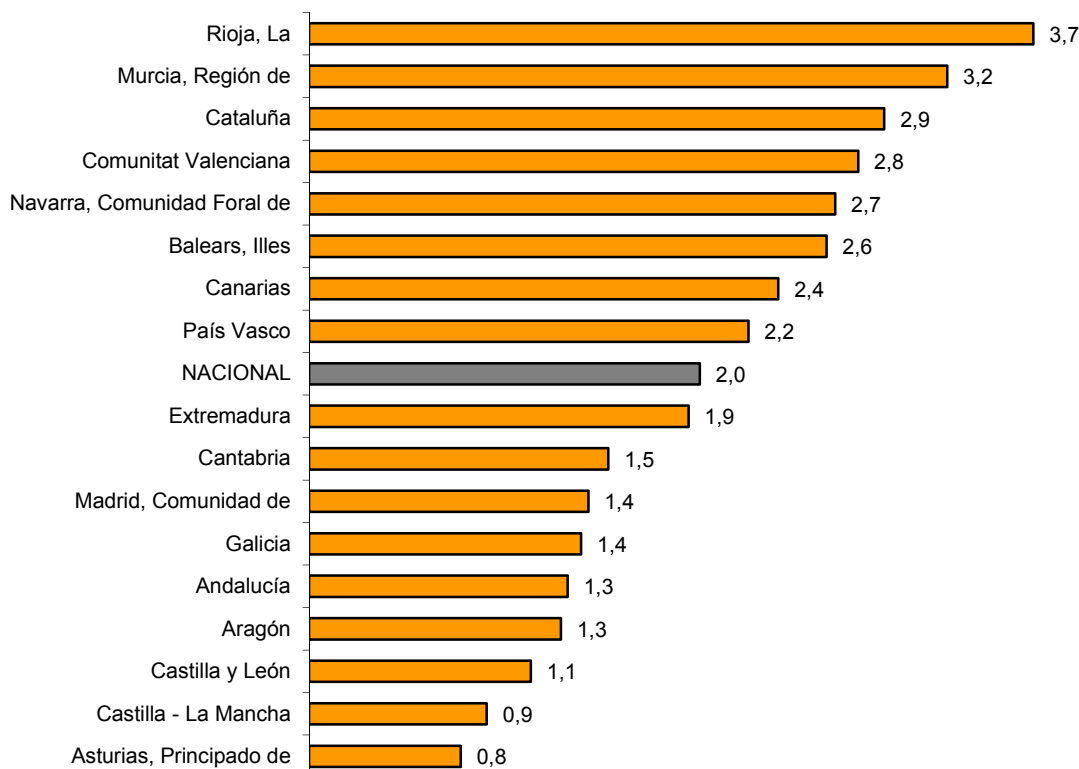

## Indicadores de Actividad del Sector Servicios. Base 2010 Julio 2015

Datos provisionales

### 1. Índices de cifra de negocios: General y por sectores. Corregidos de efectos estacionales y de calendario

	Índice	Tasa (%)		De la media de lo que va de año
		Mensual	Anual	
<b>ÍNDICE GENERAL</b>	<b>98,4</b>	<b>0,5</b>	<b>5,7</b>	<b>4,7</b>
1. COMERCIO	98,3	0,5	5,8	5,0
1.1. Venta y reparación de vehículos y motocicletas	96,7	-0,1	20,1	19,9
1.2. Comercio al por mayor e intermediarios del comercio	100,7	0,8	5,1	4,6
1.3. Comercio al por menor	94,5	0,6	2,7	1,6
2. OTROS SERVICIOS	99,2	0,6	5,7	4,2
2.1. Transporte y almacenamiento	107,9	0,4	5,3	4,5
2.2. Hostelería	103,1	1,2	5,6	4,5
2.3. Información y comunicaciones	91,8	1,1	5,0	1,9
2.4. Actividades profesionales, científicas y técnicas	93,4	0,1	5,4	4,3
2.5. Actividades administrativas y servicios auxiliares	99,4	0,4	7,3	6,7

### 2. Índices de cifra de negocios: General y por sectores. Corregidos de efectos de calendario

	Índice	Tasa (%)	
		Anual	De la media de lo que va de año
<b>ÍNDICE GENERAL</b>	<b>107,1</b>	<b>5,9</b>	<b>4,8</b>
1. COMERCIO	104,9	6,0	5,0
1.1. Venta y reparación de vehículos y motocicletas	107,2	19,3	20,2
1.2. Comercio al por mayor e intermediarios del comercio	105,8	5,4	4,7
1.3. Comercio al por menor	102,4	3,3	1,6
2. OTROS SERVICIOS	111,0	5,8	4,3
2.1. Transporte y almacenamiento	117,1	5,5	4,6
2.2. Hostelería	129,7	5,8	4,5
2.3. Información y comunicaciones	92,4	5,3	2,0
2.4. Actividades profesionales, científicas y técnicas	102,7	5,6	4,5
2.5. Actividades administrativas y servicios auxiliares	126,8	7,6	7,0

## 3. Índices de cifra de negocios: General y por actividades.

### Series originales

	Índice	Tasa (%)	
		Anual	De la media de lo que va de año
<b>ÍNDICE GENERAL</b>	<b>108,4</b>	<b>6,0</b>	<b>4,8</b>
1. COMERCIO	106,5	6,1	5,1
1.1. VENTA Y REPARACIÓN DE VEHÍCULOS Y MOTOCICLETAS	109,1	19,0	20,0
Venta de vehículos, motocicletas y repuestos	110,3	20,9	22,7
Mantenimiento y reparación de vehículos	102,0	8,9	5,3
1.2. COMERCIO AL POR MAYOR E INTERMEDIARIOS DEL COMERCIO	107,7	5,6	4,7
Intermediarios del comercio	111,3	11,6	6,3
Materias primas agrarias y de animales vivos	106,1	2,1	2,5
Productos alimenticios, bebidas y tabaco	109,7	11,8	7,2
Artículos de uso doméstico	114,3	5,3	3,9
Equipos para las tecnologías de la información y las comunicaciones	88,0	9,5	9,3
Otra maquinaria, equipos y suministros	104,1	15,1	10,0
Otro comercio al por mayor especializado	107,8	-2,3	1,4
No especializado	108,4	6,9	5,7
1.3. COMERCIO AL POR MENOR	103,1	3,3	1,5
2. OTROS SERVICIOS	111,8	5,9	4,3
2.1. TRANSPORTE Y ALMACENAMIENTO	118,5	5,6	4,7
Transporte terrestre	106,9	5,0	3,8
- Transporte por ferrocarril	118,4	10,8	4,9
- Transporte por taxi	117,1	6,3	3,1
- Otro transporte terrestre de pasajeros	92,8	2,5	0,9
- Transporte de mercancías por carretera y servicios de mudanza	108,2	4,8	4,4
Transporte marítimo y por vías navegables interiores	100,1	8,3	3,9
Transporte aéreo	144,4	7,9	5,2
Almacenamiento y actividades anexas al transporte	131,1	5,6	5,3
Actividades postales y de correos	96,5	4,8	6,1
2.2. HOSTELERÍA	129,1	5,8	4,5
Servicios de alojamiento	180,4	7,7	5,7
Servicios de comidas y bebidas	109,6	4,6	3,9
2.3. INFORMACIÓN Y COMUNICACIONES	93,3	5,3	2,0
Edición	109,0	4,4	2,5
Actividades cinematográficas, de programas de televisión y edición musical	78,0	11,3	1,6
Programación y emisión de radio y televisión	94,0	14,7	10,2
Telecomunicaciones	76,4	2,1	-1,7
Programación, consultoría y otras actividades relacionadas con la informática	120,7	7,2	4,9
Servicios de información	102,4	4,3	2,4
2.4. ACTIVIDADES PROFESIONALES, CIENTÍFICAS Y TÉCNICAS	103,4	5,7	4,5
Actividades jurídicas, de contabilidad y de consultoría de gestión empresarial	123,4	8,1	6,3
Servicios técnicos de arquitectura e ingeniería; ensayos y análisis técnicos	94,0	6,8	2,5
Publicidad y estudios de mercado	88,1	1,4	4,7
Otras actividades profesionales, científicas y técnicas	100,0	-0,8	3,1
2.5. ACTIVIDADES ADMINISTRATIVAS Y SERVICIOS AUXILIARES	127,6	7,6	7,0
Actividades relacionadas con el empleo	160,2	19,2	19,8
Agencias de viaje y operadores turísticos	158,7	6,8	7,7
Actividades de seguridad e investigación	103,1	2,2	2,2
Actividades de limpieza	97,1	2,2	2,1
Actividades administrativas de oficina	92,6	13,0	7,8

## 4. Índices de ocupación: General y por actividades

	Índice	Tasa (%)		
		Mensual	Anual	De la media de lo que va de año
<b>ÍNDICE GENERAL</b>	<b>99,6</b>	<b>0,3</b>	<b>2,0</b>	<b>2,0</b>
<b>1. COMERCIO</b>	<b>97,2</b>	<b>0,3</b>	<b>1,4</b>	<b>1,3</b>
1.1. VENTA Y REPARACIÓN DE VEHÍCULOS Y MOTOCICLETAS	89,9	1,0	1,8	1,7
Venta de vehículos, motocicletas y repuestos	88,1	1,6	2,7	2,5
Mantenimiento y reparación de vehículos	91,9	0,4	0,8	1,0
1.2. COMERCIO AL POR MAYOR E INTERMEDIARIOS DEL COMERCIO	97,9	-0,8	1,9	2,0
Intermediarios del comercio	98,1	-0,6	1,1	2,1
Materias primas agrarias y de animales vivos	104,9	0,7	1,4	1,9
Productos alimenticios, bebidas y tabaco	101,8	-3,4	3,3	2,3
Artículos de uso doméstico	95,4	0,3	0,4	1,0
Equipos para las tecnologías de la información y las comunicaciones	99,0	0,2	1,8	2,3
Otra maquinaria, equipos y suministros	96,7	0,7	2,1	2,1
Otro comercio al por mayor especializado	93,8	0,6	1,8	2,4
No especializado	94,7	2,2	1,8	2,6
1.3. COMERCIO AL POR MENOR	98,1	0,9	1,1	0,8
<b>2. OTROS SERVICIOS</b>	<b>101,2</b>	<b>0,3</b>	<b>2,4</b>	<b>2,4</b>
2.1. TRANSPORTE Y ALMACENAMIENTO	97,5	0,3	1,7	1,8
Transporte terrestre	98,7	-0,2	2,3	2,4
- Transporte por ferrocarril	95,6	-0,2	-1,8	-2,6
- Transporte por taxi	98,1	0,0	0,3	0,3
- Otro transporte terrestre de pasajeros	96,0	-3,9	1,6	1,6
- Transporte de mercancías por carretera y servicios de mudanza	99,5	0,8	3,0	3,2
Transporte marítimo y por vías navegables interiores	103,8	6,3	0,6	1,1
Transporte aéreo	93,5	2,3	-0,4	-1,5
Almacenamiento y actividades anexas al transporte	100,3	0,8	1,9	2,0
Actividades postales y de correos	85,7	0,8	-2,0	-1,4
2.2. HOSTELERÍA	105,5	1,1	1,5	1,2
Servicios de alojamiento	119,8	5,9	2,4	1,2
Servicios de comidas y bebidas	101,9	-0,4	1,2	1,2
2.3. INFORMACIÓN Y COMUNICACIONES	96,2	0,2	2,7	2,1
Edición	82,2	-0,1	0,4	0,5
Actividades cinematográficas, de programas de televisión y edición musical	76,3	-1,0	3,5	2,1
Programación y emisión de radio y televisión	89,5	-0,1	2,3	3,0
Telecomunicaciones	86,8	0,4	0,0	-0,6
Programación, consultoría y otras actividades relacionadas con la informática	107,4	0,4	4,2	3,3
Servicios de información	94,7	0,1	-1,2	-1,1
2.4. ACTIVIDADES PROFESIONALES, CIENTÍFICAS Y TÉCNICAS	96,9	-0,2	1,7	1,7
Actividades jurídicas, de contabilidad y de consultoría de gestión empresarial	99,9	0,0	1,3	1,2
Servicios técnicos de arquitectura e ingeniería; ensayos y análisis técnicos	92,6	-0,1	2,2	1,9
Publicidad y estudios de mercado	93,9	-2,0	2,7	4,0
Otras actividades profesionales, científicas y técnicas	98,3	-0,3	1,5	1,2
2.5. ACTIVIDADES ADMINISTRATIVAS Y SERVICIOS AUXILIARES	104,6	-0,2	4,5	5,1
Actividades relacionadas con el empleo	140,4	0,0	14,4	17,1
Agencias de viaje y operadores turísticos	100,5	6,2	5,5	3,5
Actividades de seguridad e investigación	94,4	0,2	1,2	2,2
Actividades de limpieza	96,4	0,9	1,6	1,0
Actividades administrativas de oficina	101,2	-5,1	2,6	5,6



## 5. Índices de cifra de negocios: nacional y por comunidades autónomas

	Índice	Tasa (%)	
		Anual	De la media de lo que va de año
<b>NACIONAL</b>	<b>108,4</b>	<b>6,0</b>	<b>4,8</b>
Andalucía	104,5	6,3	4,2
Aragón	112,5	5,4	2,0
Asturias, Principado de	100,2	3,9	3,0
Balears, Illes	163,7	8,5	6,8
Canarias	113,5	2,3	2,5
Cantabria	106,7	7,3	3,8
Castilla y León	106,2	3,1	2,7
Castilla-La Mancha	101,2	4,7	4,1
Cataluña	114,5	7,2	6,4
Comunitat Valenciana	110,9	6,1	6,3
Extremadura	105,0	6,1	5,2
Galicia	108,9	5,9	4,1
Madrid, Comunidad de	101,4	5,9	4,7
Murcia, Región de	113,8	5,2	4,3
Navarra, Comunidad Foral de	100,2	5,4	3,4
País Vasco	104,9	7,0	4,0
Rioja, La	118,1	8,0	5,7

## 6. Índices de ocupación: nacional y por comunidades autónomas

	Índice	Tasa (%)		
		Mensual	Anual	De la media de lo que va de año
<b>NACIONAL</b>	<b>99,6</b>	<b>0,3</b>	<b>2,0</b>	<b>2,0</b>
Andalucía	98,2	-0,9	1,3	1,6
Aragón	96,3	0,3	1,3	1,7
Asturias, Principado de	93,9	0,5	0,8	0,9
Balears, Illes	124,3	2,9	2,6	2,4
Canarias	100,0	0,5	2,4	1,5
Cantabria	101,6	2,9	1,5	1,4
Castilla y León	96,0	1,2	1,1	0,8
Castilla-La Mancha	98,9	0,9	0,9	1,9
Cataluña	103,6	0,6	2,9	3,0
Comunitat Valenciana	97,0	-0,1	2,8	2,0
Extremadura	102,3	0,4	1,9	2,5
Galicia	96,6	0,8	1,4	1,1
Madrid, Comunidad de	96,4	0,1	1,4	1,5
Murcia, Región de	103,0	-0,8	3,2	3,3
Navarra, Comunidad Foral de	102,0	1,7	2,7	3,2
País Vasco	101,0	0,4	2,2	2,4
Rioja, La	101,7	0,4	3,7	3,5

Más información en **INEbase** – [www.ine.es](http://www.ine.es) Todas las notas de prensa en: [www.ine.es/prensa/prensa.htm](http://www.ine.es/prensa/prensa.htm)

**Gabinete de prensa:** Teléfonos: 91 583 93 63 / 94 08 – Fax: 91 583 90 87 - [gprensa@ine.es](mailto:gprensa@ine.es)

**Área de información:** Teléfono: 91 583 91 00 – Fax: 91 583 91 58 – [www.ine.es/infoine](http://www.ine.es/infoine)