

23 de noviembre de 2020

Indicadores de Actividad del Sector Servicios (IASS). Base 2015 Septiembre 2020. Datos provisionales

La variación mensual de la cifra de negocios¹ del Sector Servicios de Mercado es del 1,7% si se eliminan los efectos estacionales y de calendario

La tasa anual se sitúa en el -13,8% en la serie corregida de efectos estacionales y de calendario, y en el -12,7% en la serie original

Principales resultados

- La cifra de negocios del Sector servicios aumenta un 1,7% en septiembre respecto a agosto. Este incremento se debe a la subida del 1,5% en el Comercio, y del 1,8% en los Otros Servicios.
- El *comercio al por mayor* (1,4%), *Transporte y almacenamiento* (2,6%) y *Actividades administrativas y servicios auxiliares* (7,2%) presentan tasas mensuales positivas. Por su parte, la *Hostelería* registra el mayor descenso respecto a agosto (-12,2%).
- En tasa anual el Sector Servicios baja un 13,8% respecto a septiembre de 2019 en datos corregidos de efectos estacionales y de calendario.
- Los sectores más afectados continúan siendo los relacionados con el turismo. *Agencias de viajes* (-83,0%), *Transporte aéreo* (-75,1%) y *Servicios de alojamiento* (-73,1%) presentan los mayores descensos respecto al año anterior.
- Seis ramas de actividad crecen respecto a septiembre de 2019. *Comercio al por mayor de equipos de tecnologías de la información y las comunicaciones* (5,7%), *Actividades postales y de correos* (3,8%) y *Comercio al por mayor de artículos de uso doméstico* (2,2%) presentan las mayores tasas.
- Aunque los ERTE siguen paliando los efectos sobre el empleo, la ocupación baja en tasa anual tanto en el Comercio (-2,5%), como en Otros Servicios (-7,0%).
- Las comunidades más dependientes del turismo registran las mayores bajadas en la cifra de negocios del Sector Servicios, con tasas anuales del -44,3% en Illes Balears y del -33,1% en Canarias. El empleo también se ve afectado en estas comunidades, sobre todo en Illes Balears, con una tasa anual del -19,6%.

¹ Conforme se recoge en la metodología de este índice de valor, la información se presenta en términos corrientes (nominales), esto es, sin ajustar los efectos en las variaciones de precios en el mismo.

Evolución mensual de la cifra de negocios del Sector Servicios de Mercado

La variación mensual del índice general de la cifra de negocios del Sector Servicios de Mercado entre los meses de septiembre y agosto, eliminando los efectos estacionales y de calendario, es del 1,7%. Esta tasa es 3,4 puntos superior a la de agosto.

Índice general de cifra de negocios del Sector Servicios de Mercado Corregido de efectos estacionales y de calendario. Tasa mensual. Porcentaje

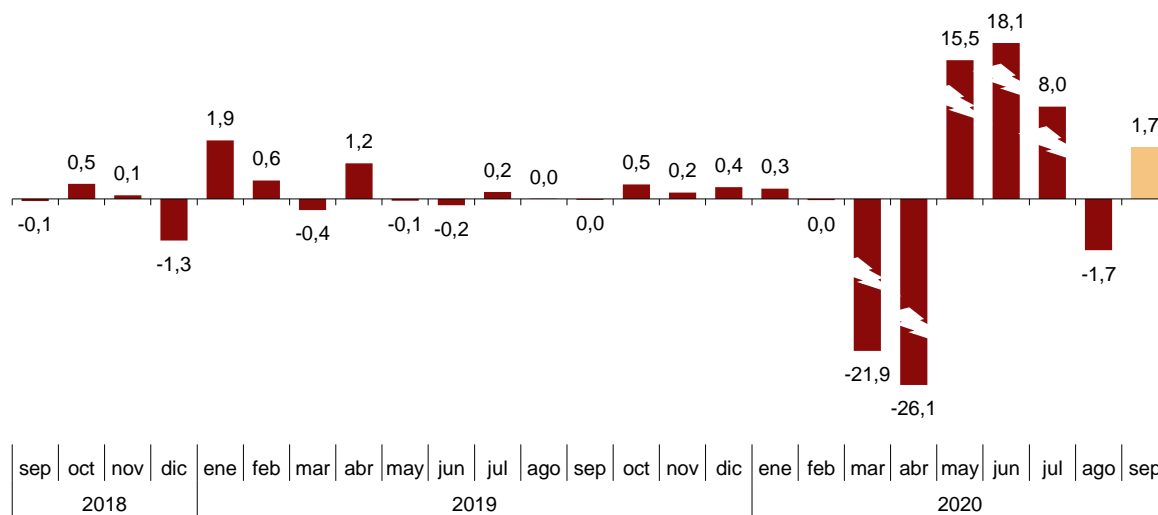

Si se eliminan los efectos estacionales y de calendario, *Comercio* sube un 1,5% y *Otros Servicios* un 1,8%.

Por sectores, *Actividades administrativas y servicios auxiliares* (7,2%), *Transporte y almacenamiento* (2,6%) y *Comercio al por mayor e intermediarios del comercio* (1,4%) presentan los mayores incrementos. Por su parte, *Hostelería* (-12,2%), *Venta y reparación de vehículos y motocicletas* (-3,2%) e *Información y comunicaciones* (-2,3%) registran los mayores descensos.

Índices de cifra de negocios: General y por sectores

Corregidos de efectos estacionales y de calendario. Septiembre 2020. Tasa mensual. Porcentaje



En un análisis más detallado se pueden observar las ramas de actividad que registran las tasas mensuales más altas y las que presentan los mayores descensos en el mes de septiembre.

Ramas de actividad con las tasas mensuales más altas del índice de cifra de negocios

Corregido de efectos estacionales y de calendario. Septiembre 2020. Tasa mensual

Ramas de actividad (División de la CNAE 2009)	Tasa mensual (%)
Actividades relacionadas con el empleo	9,6
Actividades de limpieza	3,2
Almacenamiento y actividades anexas al transporte	3,1

Ramas de actividad con las tasas mensuales más bajas del índice de cifra de negocios

Corregido de efectos estacionales y de calendario. Septiembre 2020. Tasa mensual

Ramas de actividad (División de la CNAE 2009)	Tasa mensual (%)
Servicios de alojamiento	-35,0
Agencias de viaje y operadores turísticos	-18,7
Actividades cinematográficas, de programas de televisión y edición musical	-15,8

Evolución anual de los índices de cifra de negocios del Sector Servicios de Mercado

El Índice general de la cifra de negocios del Sector Servicios de Mercado corregido de efectos estacionales y de calendario experimenta una variación del -13,8% en septiembre respecto al mismo mes de 2019. Esta tasa es 1,4 puntos superior a la registrada en agosto.

La serie original presenta una variación anual del -12,7%, lo que supone 2,6 puntos por encima de la registrada en agosto.

Índice general de cifra de negocios del Sector Servicios de Mercado

Tasa anual. Porcentaje

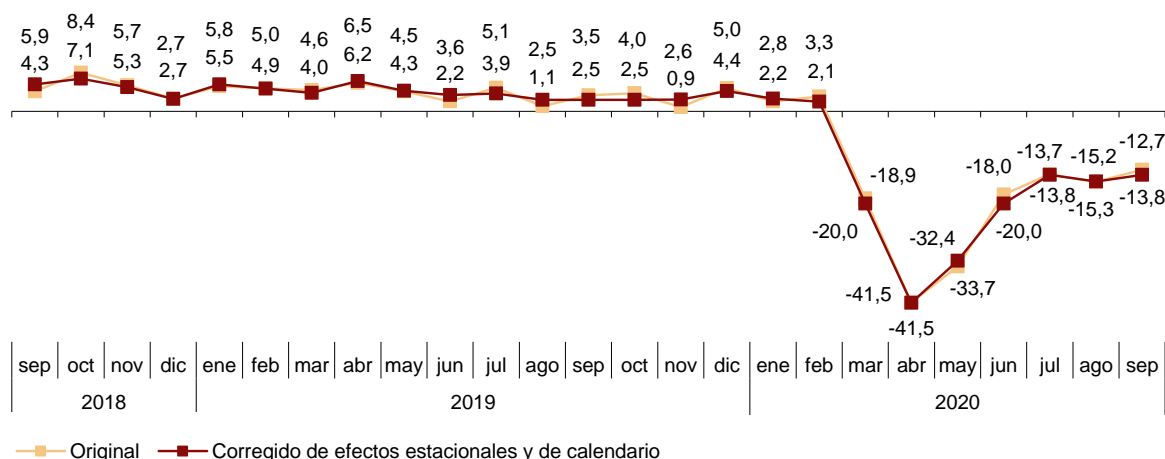

Si se eliminan los efectos estacionales y de calendario, *Comercio* baja un 8,2% respecto a septiembre de 2019 y *Otros Servicios* un 23,3%.

Por sectores, *Comercio al por menor* (-4,6%), *Venta y reparación de vehículos y motocicletas* (-7,1%) y *Actividades profesionales, científicas y técnicas* (-8,4%) presentan los menores descensos. Por su parte, *Hostelería* (-48,4%) y *Actividades administrativas y servicios auxiliares* (-35,1%) registran las mayores bajadas.

Tasas anuales de los índices de cifra de negocios del Sector Servicios de Mercado: General y por sectores. Septiembre 2020

	Índice original	Índice corregido de efectos estacionales y de calendario
	Tasa anual (%)	Tasa anual (%)
ÍNDICE GENERAL	-12,7	-13,8
1. COMERCIO	-6,8	-8,2
1.1. Venta y reparación de vehículos y motocicletas	-4,1	-7,1
1.2. Comercio al por mayor e intermediarios del comercio	-9,0	-10,7
1.3. Comercio al por menor	-3,0	-4,6
2. OTROS SERVICIOS	-22,8	-23,3
2.1. Transporte y almacenamiento	-20,0	-21,1
2.2. Hostelería	-48,7	-48,4
2.3. Información y comunicaciones	-10,2	-11,1
2.4. Actividades profesionales, científicas y técnicas	-7,4	-8,4
2.5. Actividades administrativas y servicios auxiliares	-34,6	-35,1

Resultados por comunidades autónomas. Tasas de variación anual de la cifra de negocios. Serie original

Región de Murcia (3,3%) es la única comunidad autónoma que incrementa su cifra de negocios del Sector Servicios de Mercado respecto a septiembre de 2019.

El resto presentan tasas negativas. Las que más disminuyen son Illes Balears (-44,3%), Canarias (-33,1%) y Comunidad de Madrid (-17,7%).

Índices generales: nacional y por comunidades autónomas Septiembre 2020. Tasa anual de cifra de negocios. Porcentaje



Evolución de la ocupación

El empleo en el Sector Servicios de Mercado experimenta una variación del -5,3% en septiembre respecto al mismo mes del año anterior. Esta tasa es dos décimas superior a la registrada en agosto.

La ocupación baja un 2,5% en el Comercio y un 7,0% en Otros servicios.

Índices de ocupación: General y por sectores. Septiembre 2020

	Índice	Tasa (%)	
		Mensual	Anual
ÍNDICE GENERAL	104,7	0,8	-5,3
1. COMERCIO	103,9	-0,1	-2,5
1.1. Venta y reparación de vehículos y motocicletas	104,2	0,2	-3,7
1.2. Comercio al por mayor e intermediarios del comercio	107,4	1,1	-1,4
1.3. Comercio al por menor	101,7	-1,0	-3,0
2. OTROS SERVICIOS	105,2	1,4	-7,0
2.1. Transporte y almacenamiento	106,4	0,7	-3,9
2.2. Hostelería	97,1	-0,1	-16,3
2.3. Información y comunicaciones	109,8	0,8	-1,1
2.4. Actividades profesionales, científicas y técnicas	106,4	0,6	-1,8
2.5. Actividades administrativas y servicios auxiliares	110,7	4,3	-4,9

Resultados por comunidades autónomas. Tasas de variación anual de la ocupación

La tasa anual en el empleo disminuye respecto a septiembre de 2019 en todas las comunidades autónomas. Región de Murcia (-0,4%) registra el menor descenso.

Índices generales: nacional y por comunidades autónomas Septiembre 2020. Tasa anual de ocupación. Porcentaje

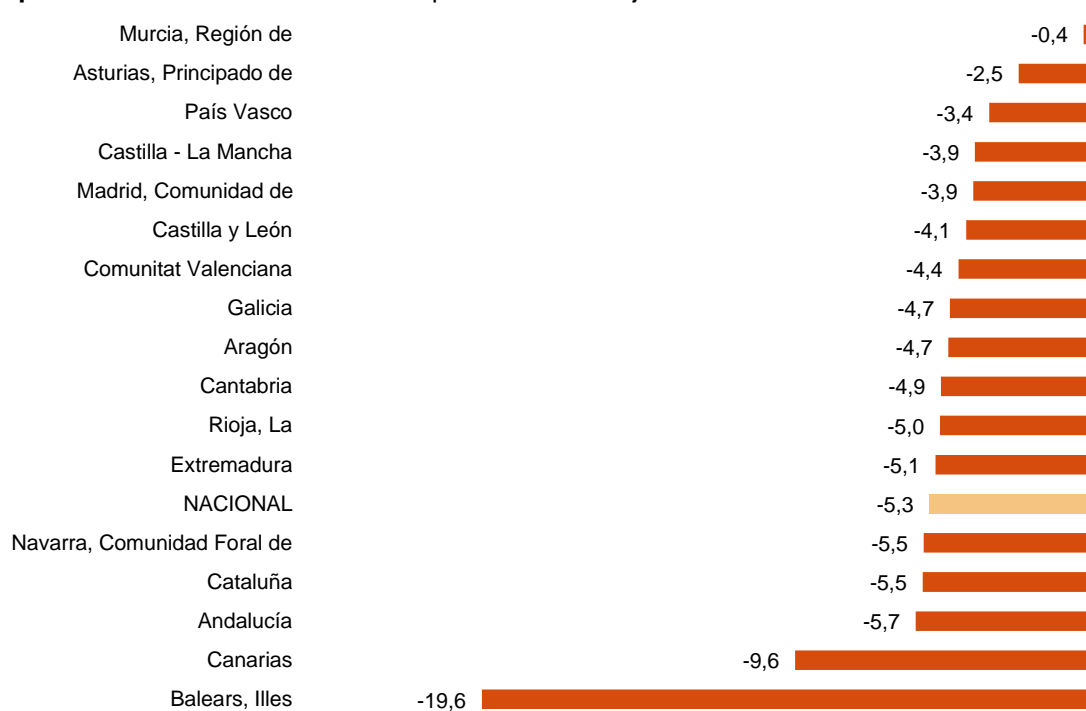

Revisiones y actualización de datos

Coincidiendo con la publicación de hoy, el INE ha actualizado los datos de las series de IASS correspondientes a los cinco últimos meses. En el caso de las series ajustadas de calendario y desestacionalizadas y ajustadas de calendario, siguiendo el estándar del INE se revisa la serie desde su comienzo. Los resultados están disponibles en INEBase.

Nota metodológica

Los Indicadores de Actividad del Sector Servicios (IASS) miden la evolución a corto plazo de la actividad de las empresas pertenecientes a los Servicios de mercado no financieros a través de dos variables: la cifra de negocios y el personal ocupado. La cifra de negocios comprende los importes facturados por la empresa por la prestación de servicios y venta de bienes. El personal ocupado incluye tanto el personal asalariado como el no remunerado.

Para su obtención se realiza una encuesta continua que investiga todos los meses más de 28.000 empresas que operan en este sector. Los resultados se presentan en forma de índices con el objetivo de medir variaciones respecto del año base 2015.

Las características de esta estadística son:

Tipo de encuesta: continua de periodicidad mensual.

Año base: 2015.

Ámbito poblacional: empresas cuya actividad principal se describe en las secciones G, (Comercio), H (Transporte y Almacenamiento), I (Hostelería), J (Información y Comunicaciones), M (Actividades Profesionales, Científicas y Técnicas) y N (Actividades Administrativas y Servicios Auxiliares) de la Clasificación Nacional de Actividades Económicas (CNAE-09).

Ámbito geográfico: todo el territorio nacional excepto Ceuta y Melilla, para las que sólo se recoge en la división 47 de la CNAE-09 (comercio al por menor).

Tamaño muestral: 28.000 empresas.

Tipo de muestreo: Muestreo aleatorio estratificado.

Método de recogida: cumplimentación del cuestionario por parte del informante usando alguna de las siguientes vías: internet (sistema IRIA), correo electrónico, fax, teléfono o vía postal.

Para más información se puede tener acceso a la metodología en:

<https://www.ine.es/metodologia/t37/notaiass15.pdf>

Y al informe metodológico estandarizado en:

<https://www.ine.es/dynt3/metadatos/es/RespuestaDatos.html?oe=30183>

Más información en INEbase – www.ine.es Twitter: @es_ine Todas las notas de prensa en: www.ine.es/prensa/prensa.htm

Gabinete de prensa: Teléfonos: 91 583 93 63 /94 08 — gprensa@ine.es

Área de información: Teléfono: 91 583 91 00 – www.ine.es/infoine

Indicadores de Actividad del Sector Servicios. Base 2015

Septiembre 2020

Datos provisionales

1. Índices de cifra de negocios: General y por sectores Corregidos de efectos estacionales y de calendario

	Índice	Tasa (%)		De la media de lo que va de año
		Mensual	Anual	
ÍNDICE GENERAL	105,6	1,7	-13,8	-16,9
1. COMERCIO	111,5	1,5	-8,2	-13,5
1.1. Venta y reparación de vehículos y motocicletas	124,8	-3,2	-7,1	-22,2
1.2. Comercio al por mayor e intermediarios del comercio	111,5	1,4	-10,7	-13,7
1.3. Comercio al por menor	106,3	-0,3	-4,6	-9,5
2. OTROS SERVICIOS	95,2	1,8	-23,3	-22,9
2.1. Transporte y almacenamiento	97,1	2,6	-21,1	-20,4
2.2. Hostelería	61,4	-12,2	-48,4	-48,3
2.3. Información y comunicaciones	103,6	-2,3	-11,1	-9,5
2.4. Actividades profesionales, científicas y técnicas	126,2	-0,2	-8,4	-12,8
2.5. Actividades administrativas y servicios auxiliares	81,9	7,2	-35,1	-29,9

2. Índices de cifra de negocios: General y por sectores Corregidos de efectos de calendario

	Índice	Tasa (%)	
		Anual	De la media de lo que va de año
ÍNDICE GENERAL	105,3	-13,7	-17,3
1. COMERCIO	109,4	-8,2	-13,7
1.1. Venta y reparación de vehículos y motocicletas	118,5	-7,5	-23,2
1.2. Comercio al por mayor e intermediarios del comercio	110,9	-10,8	-14,0
1.3. Comercio al por menor	103,1	-4,5	-9,5
2. OTROS SERVICIOS	97,8	-23,3	-23,7
2.1. Transporte y almacenamiento	97,8	-21,0	-20,9
2.2. Hostelería	68,2	-48,4	-50,4
2.3. Información y comunicaciones	105,2	-11,0	-9,7
2.4. Actividades profesionales, científicas y técnicas	122,8	-8,3	-13,4
2.5. Actividades administrativas y servicios auxiliares	87,2	-35,1	-31,4

3. Índices de cifra de negocios: General y por actividades Series originales

	Índice	Tasa (%)	
		Anual	De la media de lo que va de año
ÍNDICE GENERAL	105,9	-12,7	-16,9
1. COMERCIO	110,2	-6,8	-13,3
1.1. VENTA Y REPARACIÓN DE VEHÍCULOS Y MOTOCICLETAS	119,4	-4,1	-22,7
Venta de vehículos, motocicletas y repuestos	120,5	-4,3	-23,3
Mantenimiento y reparación de vehículos	112,9	-2,3	-18,9
1.2. COMERCIO AL POR MAYOR E INTERMEDIARIOS DEL COMERCIO	111,9	-9,0	-13,5
Intermediarios del comercio	124,6	-10,5	-12,5
Materias primas agrarias y de animales vivos	113,9	-2,4	1,2
Productos alimenticios, bebidas y tabaco	101,6	-8,4	-9,5
Artículos de uso doméstico	127,3	2,2	-8,9
Equipos para las tecnologías de la información y las comunicaciones	122,2	5,7	2,1
Otra maquinaria, equipos y suministros	134,8	-0,3	-7,2
Otro comercio al por mayor especializado	100,2	-23,7	-26,5
No especializado	149,4	0,8	-11,8
1.3. COMERCIO AL POR MENOR	103,5	-3,0	-9,3
2. OTROS SERVICIOS	98,2	-22,8	-23,4
2.1. TRANSPORTE Y ALMACENAMIENTO	98,4	-20,0	-20,6
Transporte terrestre	96,0	-15,6	-19,0
- Transporte por ferrocarril	64,7	-41,7	-40,4
- Transporte por taxi	51,0	-56,9	-52,8
- Otro transporte terrestre de pasajeros	65,4	-46,4	-45,5
- Transporte de mercancías por carretera y servicios de mudanza	110,2	-1,3	-8,1
Transporte marítimo y por vías navegables interiores	97,4	-26,4	-21,6
Transporte aéreo	37,9	-75,1	-58,2
Almacenamiento y actividades anexas al transporte	112,2	-10,9	-14,4
Actividades postales y de correos	122,0	3,8	-2,7
2.2. HOSTELERÍA	68,1	-48,7	-50,3
Servicios de alojamiento	40,9	-73,1	-65,2
Servicios de comidas y bebidas	81,3	-34,8	-42,8
2.3. INFORMACIÓN Y COMUNICACIONES	105,7	-10,2	-9,3
Edición	114,1	-4,0	-12,9
Actividades cinematográficas, de programas de televisión y edición musical	74,8	-37,0	-35,5
Programación y emisión de radio y televisión	96,1	-18,6	-10,4
Telecomunicaciones	108,1	-0,8	-1,7
Programación, consultoría y otras actividades relacionadas con la informática	108,0	-14,9	-11,5
Servicios de información	118,1	-5,7	-3,5
2.4. ACTIVIDADES PROFESIONALES, CIENTÍFICAS Y TÉCNICAS	123,2	-7,4	-13,2
Actividades jurídicas, de contabilidad y de consultoría de gestión empresarial	126,9	-7,9	-11,6
Servicios técnicos de arquitectura e ingeniería; ensayos y análisis técnicos	131,3	-3,7	-8,5
Publicidad y estudios de mercado	109,3	-11,2	-22,5
Otras actividades profesionales, científicas y técnicas	113,3	-11,2	-12,8
2.5. ACTIVIDADES ADMINISTRATIVAS Y SERVICIOS AUXILIARES	87,5	-34,6	-31,1
Actividades relacionadas con el empleo	129,9	-11,9	-19,6
Agencias de viaje y operadores turísticos	24,1	-83,0	-72,0
Actividades de seguridad e investigación	134,3	0,1	0,4
Actividades de limpieza	121,8	0,5	-2,1
Actividades administrativas de oficina	126,2	-12,4	-14,1

4. Índices de ocupación: General y por actividades

	Índice	Tasa (%)		
		Mensual	Anual	De la media de lo que va de año
ÍNDICE GENERAL	104,7	0,8	-5,3	-4,1
1. COMERCIO	103,9	-0,1	-2,5	-1,7
1.1. VENTA Y REPARACIÓN DE VEHÍCULOS Y MOTOCICLETAS	104,2	0,2	-3,7	-2,6
Venta de vehículos, motocicletas y repuestos	111,3	0,2	-3,0	-2,0
Mantenimiento y reparación de vehículos	97,0	0,3	-4,6	-3,4
1.2. COMERCIO AL POR MAYOR E INTERMEDIARIOS DEL COMERCIO	107,4	1,1	-1,4	-0,9
Intermediarios del comercio	105,5	1,5	-1,4	-0,3
Materias primas agrarias y de animales vivos	110,2	1,8	2,3	0,3
Productos alimenticios, bebidas y tabaco	108,2	3,3	-0,9	-1,0
Artículos de uso doméstico	104,5	-0,3	-2,6	-2,1
Equipos para las tecnologías de la información y las comunicaciones	107,4	-0,2	-1,3	-1,2
Otra maquinaria, equipos y suministros	111,4	0,4	-1,3	-0,3
Otro comercio al por mayor especializado	107,1	-0,6	-1,6	-0,1
No especializado	109,4	0,5	-2,0	-2,5
1.3. COMERCIO AL POR MENOR	101,7	-1,0	-3,0	-2,1
2. OTROS SERVICIOS	105,2	1,4	-7,0	-5,6
2.1. TRANSPORTE Y ALMACENAMIENTO	106,4	0,7	-3,9	-3,0
Transporte terrestre	103,9	0,9	-4,2	-3,4
- Transporte por ferrocarril	108,2	-0,1	0,9	1,9
- Transporte por taxi	94,7	0,0	-8,4	-6,6
- Otro transporte terrestre de pasajeros	105,4	5,1	-7,5	-5,0
- Transporte de mercancías por carretera y servicios de mudanza	105,3	0,0	-2,4	-2,3
Transporte marítimo y por vías navegables interiores	123,0	-3,7	-13,5	-9,2
Transporte aéreo	110,3	-0,4	-8,8	-3,8
Almacenamiento y actividades anexas al transporte	112,1	0,5	-3,1	-2,5
Actividades postales y de correos	103,6	0,7	-1,4	-1,1
2.2. HOSTELERÍA	97,1	-0,1	-16,3	-12,0
Servicios de alojamiento	99,3	-7,4	-24,5	-18,0
Servicios de comidas y bebidas	96,5	2,1	-13,7	-10,3
2.3. INFORMACIÓN Y COMUNICACIONES	109,8	0,8	-1,1	-0,2
Edición	96,7	-0,6	-3,3	-2,1
Actividades cinematográficas, de programas de televisión y edición musical	102,4	2,9	-8,5	-8,6
Programación y emisión de radio y televisión	100,7	0,4	-1,6	-1,7
Telecomunicaciones	90,2	0,5	0,4	-0,8
Programación, consultoría y otras actividades relacionadas con la informática	120,2	0,9	-0,2	1,5
Servicios de información	106,1	0,9	0,4	0,5
2.4. ACTIVIDADES PROFESIONALES, CIENTÍFICAS Y TÉCNICAS	106,4	0,6	-1,8	-1,4
Actividades jurídicas, de contabilidad y de consultoría de gestión empresarial	104,1	0,7	-1,8	-1,6
Servicios técnicos de arquitectura e ingeniería; ensayos y análisis técnicos	114,0	0,3	-0,1	-0,1
Publicidad y estudios de mercado	99,6	1,3	-6,2	-3,9
Otras actividades profesionales, científicas y técnicas	104,6	0,1	-2,0	-1,4
2.5. ACTIVIDADES ADMINISTRATIVAS Y SERVICIOS AUXILIARES	110,7	4,3	-4,9	-5,5
Actividades relacionadas con el empleo	110,1	13,2	-14,8	-17,3
Agencias de viaje y operadores turísticos	96,5	-0,9	-10,5	-7,2
Actividades de seguridad e investigación	117,3	-0,6	-2,6	-0,1
Actividades de limpieza	110,1	3,4	-0,1	-1,3
Actividades administrativas de oficina	112,4	3,2	-4,0	-4,5

5. Índices de cifra de negocios: nacional y por comunidades autónomas

	Índice	Tasa (%)	
		Anual	De la media de lo que va de año
NACIONAL	105,9	-12,7	-16,9
Andalucía	103,2	-9,3	-14,3
Aragón	114,1	-4,5	-12,5
Asturias, Principado de	113,1	-3,8	-12,5
Baleares, Illes	80,6	-44,3	-39,8
Canarias	78,4	-33,1	-29,6
Cantabria	121,2	-4,4	-12,8
Castilla y León	103,4	-3,6	-11,8
Castilla-La Mancha	119,1	-1,9	-11,6
Cataluña	102,5	-11,9	-17,2
Comunitat Valenciana	108,5	-6,0	-12,8
Extremadura	117,0	-5,1	-6,1
Galicia	121,5	-5,7	-14,4
Madrid, Comunidad de	107,0	-17,7	-19,7
Murcia, Región de	113,8	3,3	-2,8
Navarra, Comunidad Foral de	118,2	-3,9	-11,1
País Vasco	112,5	-8,2	-13,9
Rioja, La	118,1	-5,1	-11,2

6. Índices de ocupación: nacional y por comunidades autónomas

	Índice	Tasa (%)		
		Mensual	Anual	De la media de lo que va de año
NACIONAL	104,7	0,8	-5,3	-4,1
Andalucía	101,5	0,7	-5,7	-4,6
Aragón	107,4	0,1	-4,7	-3,5
Asturias, Principado de	104,3	0,6	-2,5	-3,0
Baleares, Illes	107,3	-3,8	-19,6	-14,2
Canarias	100,1	0,0	-9,6	-6,4
Cantabria	105,9	-1,1	-4,9	-4,7
Castilla y León	102,6	0,7	-4,1	-3,8
Castilla-La Mancha	104,8	0,5	-3,9	-3,2
Cataluña	106,7	0,7	-5,5	-4,1
Comunitat Valenciana	104,9	2,6	-4,4	-3,3
Extremadura	104,2	-0,5	-5,1	-3,7
Galicia	105,3	-0,2	-4,7	-3,6
Madrid, Comunidad de	105,5	1,5	-3,9	-3,1
Murcia, Región de	109,7	0,2	-0,4	-1,3
Navarra, Comunidad Foral de	104,7	1,5	-5,5	-4,7
País Vasco	103,3	1,9	-3,4	-3,0
Rioja, La	105,8	1,2	-5,0	-3,4