

18 de enero de 2013

**Indicadores de Actividad del Sector Servicios (IASS). Base 2005**  
Noviembre 2012. *Datos Provisionales*

**La tasa anual de la cifra de negocios del Sector Servicios de Mercado se sitúa en el -7,8% en noviembre, frente al -4,0% de octubre**

**La variación anual del empleo en el Sector Servicios de Mercado es del -3,0%**

**Evolución anual de la cifra de negocios del Sector Servicios**

La cifra de negocios del Sector Servicios de Mercado experimenta en noviembre una variación anual del -7,8%, casi cuatro puntos por debajo de la registrada en octubre.

El Comercio presenta una tasa del -8,0% y una repercusión de -5,289. Por su parte, la variación anual de Otros Servicios es del -7,6%, que repercute -2,534 en el índice general.

En noviembre todos los sectores presentan repercusión negativa en el índice general. Los de mayor influencia son:

- **Comercio al por mayor e intermediarios del comercio**, con una tasa del -7,7% y una repercusión de -2,972, causada por la evolución negativa de casi todas las actividades que lo integran; entre ellas, cabe señalar, el *Comercio al por mayor de combustibles, metales y otros*.
- **Venta y reparación de vehículos y motocicletas**, con una variación anual del -21,8% y una repercusión de -1,375 en el índice general, determinada por la evolución negativa de las dos actividades que lo componen. Entre ellas destaca la *Venta de vehículos, motocicletas y repuestos*.
- **Comercio al por menor**, con una tasa anual del -4,4% y una repercusión de -0,941.
- **Actividades profesionales, científicas y técnicas**, con una variación del -10,9% y una repercusión de -0,741, con bajadas en todas las actividades.
- **Información y comunicaciones**, con una tasa del -7,2% y una repercusión de -0,577. En este sector bajan todas las actividades, destacando las *Telecomunicaciones*.

En un análisis más detallado se pueden observar las actividades que más repercuten en la tasa anual del índice general de cifra de negocios del Sector Servicios del mes de noviembre.

## Actividades con mayor repercusión negativa en la tasa anual del índice general de cifra de negocios del Sector Servicios

Actividad (Agregado elemental)	Tasa anual (%)	Repercusión
Venta de vehículos, motocicletas y repuestos	-23,1	-1,223
Comercio al por mayor de combustibles, metales y otros	-9,9	-1,123
Comercio al por mayor de artículos de uso doméstico	-7,0	-0,687
Comercio al por mayor de productos alimenticios, bebidas y tabaco	-4,9	-0,482
Comercio al por mayor de equipos para las tecnologías de la información y las comunicaciones	-21,7	-0,474

## Actividad con repercusión positiva en la tasa anual del índice general de cifra de negocios del Sector Servicios

Actividad (Agregado elemental)	Tasa anual (%)	Repercusión
Comercio al por mayor de materias primas agrarias y de animales vivos	4,9	0,093

## Evolución de la tasa mensual<sup>1</sup>

La variación de la cifra de negocios del Sector Servicios entre los meses de noviembre y octubre es del  $-4,7\%$ . Esta tasa mensual es la menor de los últimos tres años.

**Evolución de la tasa mensual de la cifra de negocios del Sector Servicios**  
(variación mes de noviembre sobre octubre del mismo año)

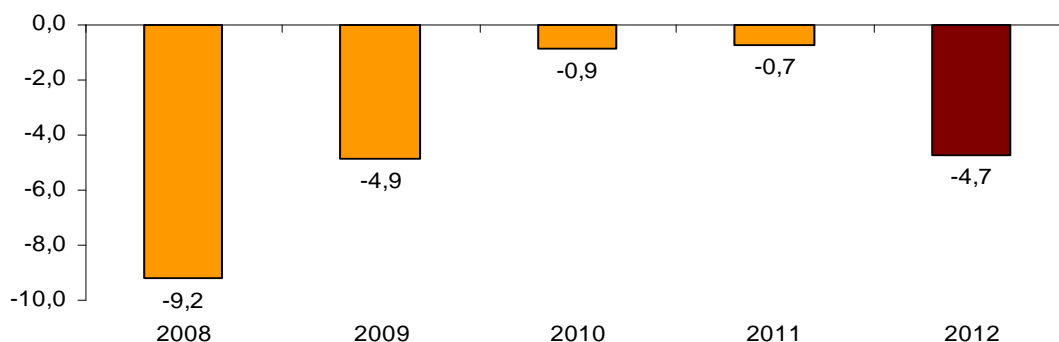

## Tasas de la media de lo que va de año

La media del índice general de la cifra de negocios del Sector Servicios registra una variación del  $-5,1\%$  en los 11 primeros meses de 2012 respecto al mismo periodo del año anterior. Esta tasa es del  $-5,2\%$  en Comercio y del  $-5,0\%$  en Otros Servicios.

<sup>1</sup> Para contribuir al análisis e interpretación de los datos, se ha añadido este apartado con la evolución de la tasa mensual de la cifra de negocios del Sector Servicios en los últimos años. Las tasas mensuales de este tipo de series pueden tener cierto comportamiento estacional, lo que aconseja que su valoración haya de hacerse en relación con el dato del mismo mes de años precedentes.

Por sectores, la media de la cifra de negocios presenta tasas negativas en todos los sectores.

## Tasas anual y de la media de la cifra de negocios Índice general y por sectores

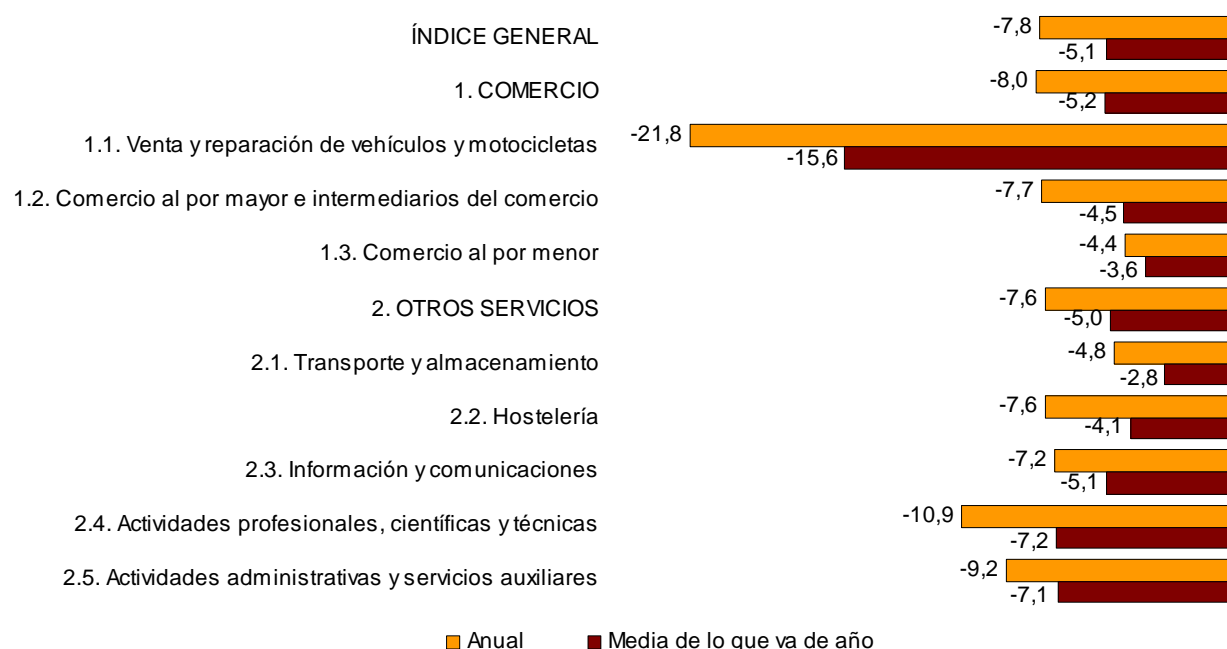

## Evolución de la cifra de negocios del Sector Servicios corregida de efecto calendario

Si se elimina el efecto calendario, es decir, la diferencia en el número de días hábiles que presenta un mes en los distintos años, la variación anual del índice general de la cifra de negocios del Sector Servicios se sitúa en noviembre en el **-7,8%**, lo que supone casi un punto y medio menos que la tasa registrada el mes anterior.

## Evolución anual de la cifra de negocios del Sector Servicios Índice general corregido y sin corregir

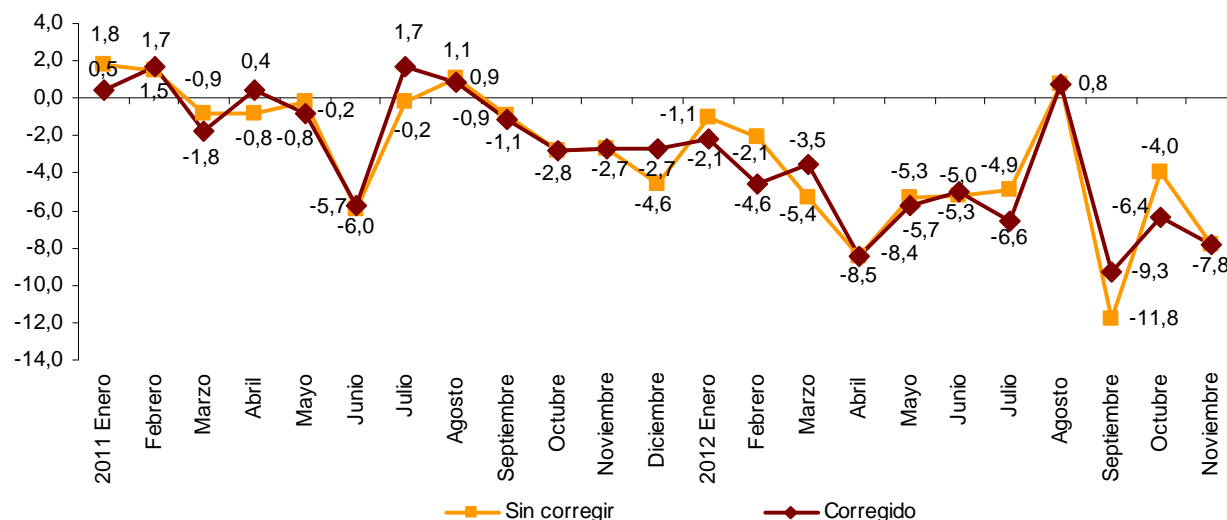

## Evolución de la ocupación

El empleo en el Sector Servicios experimenta una variación anual del -3,0% en noviembre, dos décimas por debajo de la tasa registrada en octubre.

El Comercio presenta una tasa del -2,6% y una repercusión de -1,112. Otros Servicios registra una variación del -3,2% y una repercusión de -1,859.

Todos los sectores afectan negativamente al índice general de ocupación. Los que tienen mayor influencia son:

- **Comercio al por mayor e intermediarios del comercio**, con una variación del -3,5% y una repercusión de -0,519, causada por los descensos de todas las actividades de este sector.
- **Actividades administrativas y servicios auxiliares**, con una tasa anual del -3,5% y una repercusión de -0,493, motivada por la evolución negativa de todas las actividades que lo componen. Entre ellas sobresalen las *Actividades de limpieza*.
- **Hostelería**, con una variación del -3,3% y una repercusión de -0,489, debido al descenso de las dos actividades que lo integran, destacando los *Servicios de comidas y bebidas*.
- **Comercio al por menor**, con una tasa del -1,6% y una repercusión de -0,376.
- **Transporte y almacenamiento**, con una variación del -2,9% y una repercusión de -0,348, debido al descenso generalizado de las actividades que lo integran. Destaca la evolución negativa del empleo en el *Transporte de mercancías por carretera y servicios de mudanza*.
- **Actividades profesionales, científicas y técnicas**, con una tasa anual del -2,9% y una repercusión de -0,328, motivada por la evolución negativa de todas las actividades que lo componen.

En los 11 primeros meses de 2012 la tasa de la media del índice general de ocupación se sitúa en el -2,7%. Esta tasa es del -2,1% en Comercio y del -3,2% en Otros Servicios.

### Tasas anual y de la media de la ocupación Índice general y por sectores

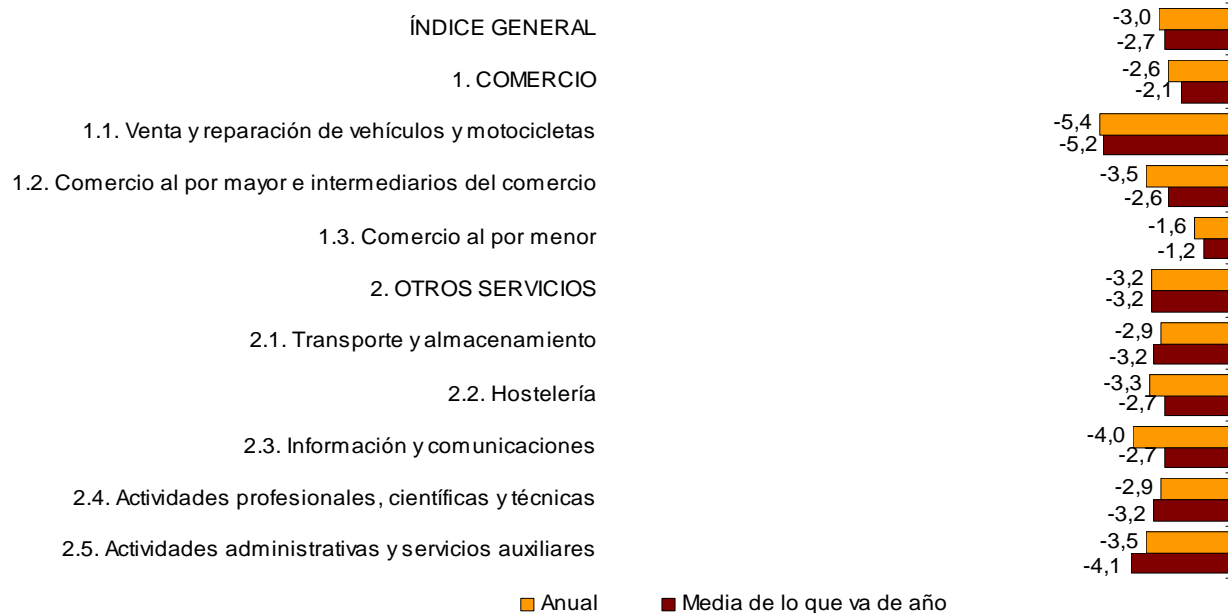

## Resultados por comunidades autónomas. Tasas de variación anuales de la cifra de negocios

Todas las comunidades autónomas presentan una evolución negativa de la cifra de negocios del Sector Servicios en el mes de noviembre.

Las que registran los mayores descensos son Extremadura (-14,2%) y Principado de Asturias (-10,1%). Por su parte, las menores bajadas se registran en Comunitat Valenciana (-4,3%) y Galicia (-4,4%).

### Tasas anual y de la media de la cifra de negocios Índice general por comunidades autónomas

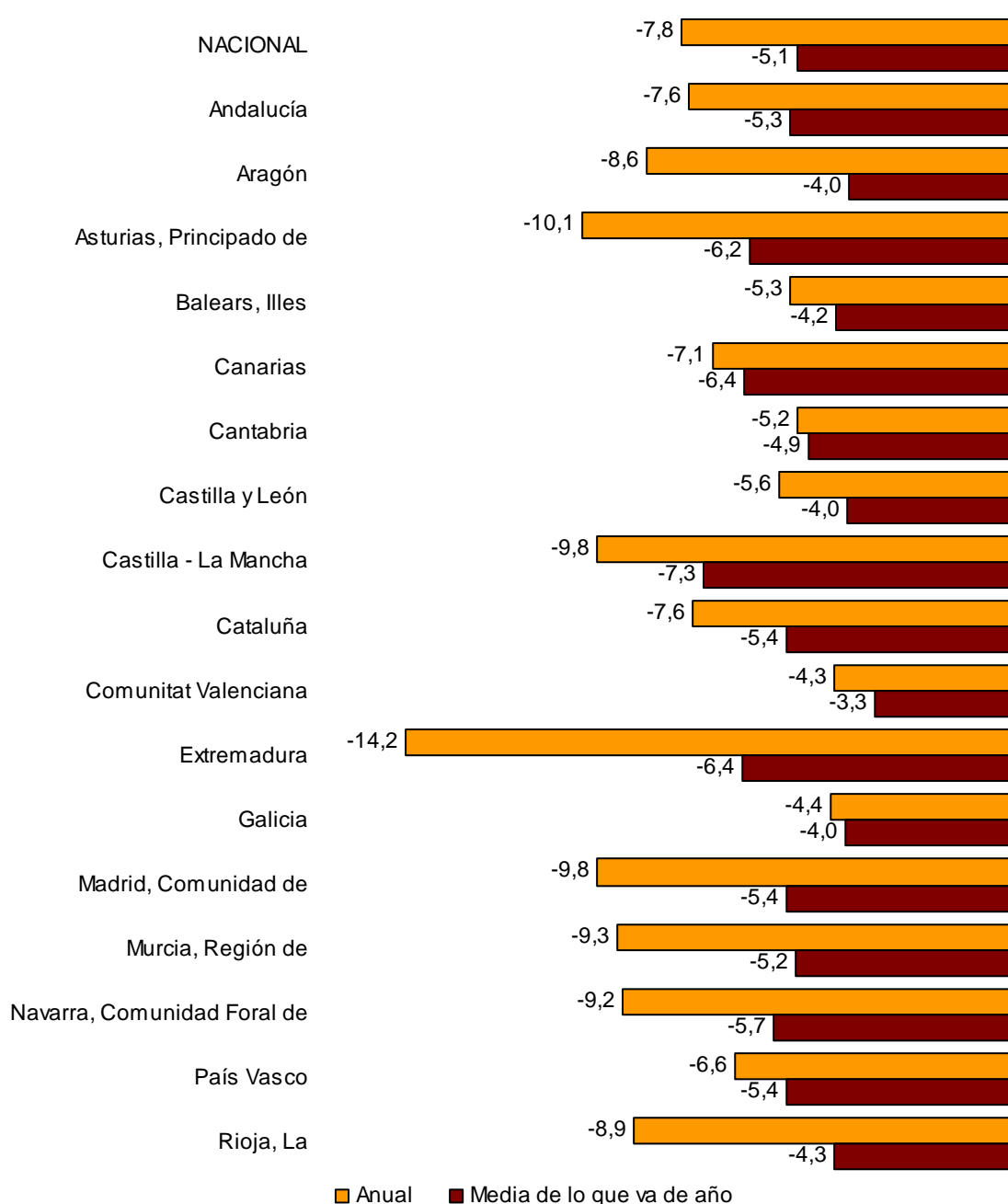

## Resultados por comunidades autónomas. Tasas de variación de la ocupación

Todas las comunidades registran tasas anuales negativas en el empleo en noviembre.

Los mayores descensos se dan en Principado de Asturias (-4,4%) y Castilla-La Mancha (-4,2%). Por su parte, las menores bajadas se producen en País Vasco (-1,4%) y Cantabria (-1,9%).

### Tasas anual y de la media de la ocupación Índice general por comunidades autónomas

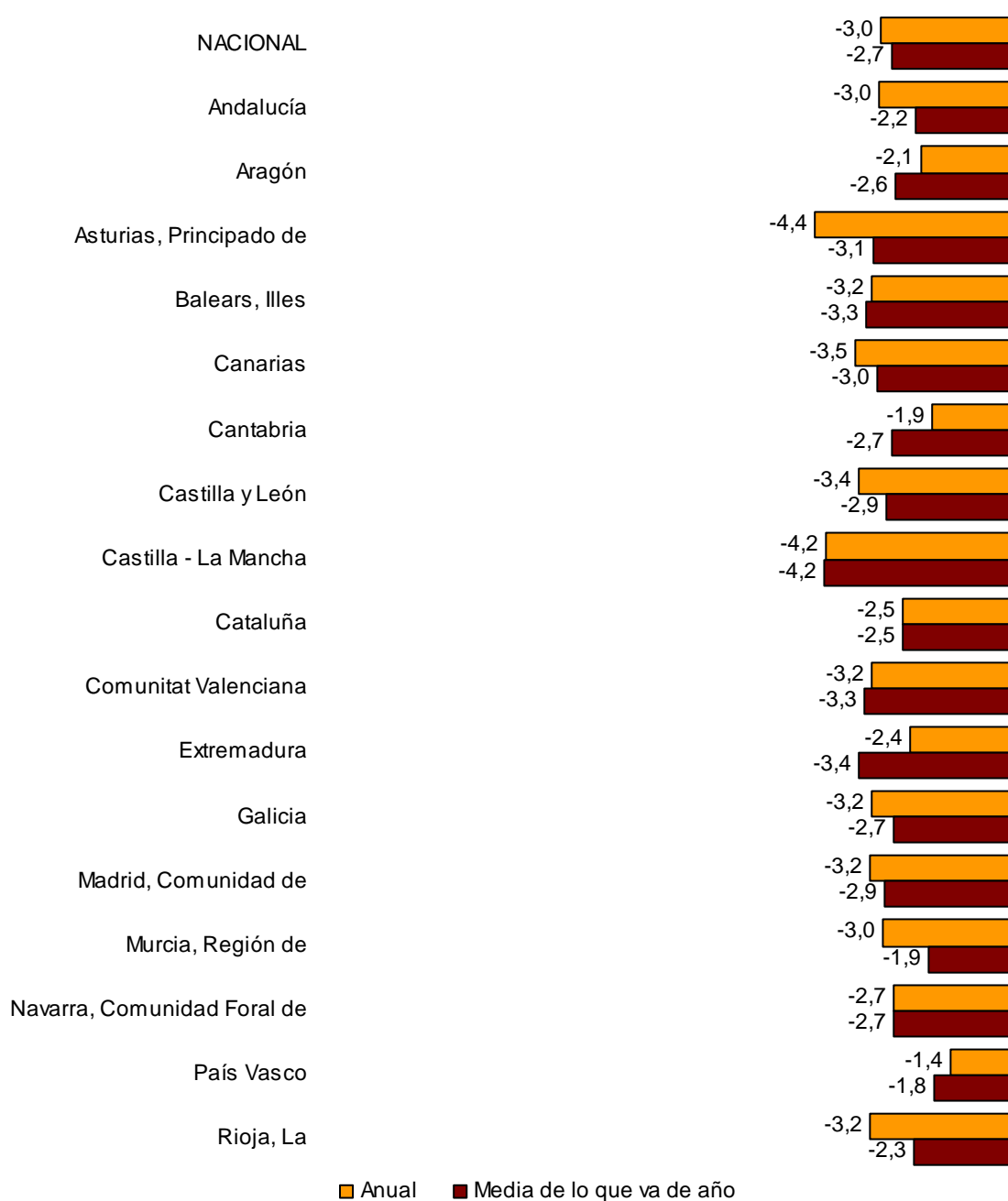

## Indicadores de Actividad del Sector Servicios. Base 2005 Noviembre 2012

Datos provisionales

### 1. Índices nacionales de cifra de negocios por ramas de actividad

	Índice	% de variación		Repercusión
		Anual	De la media de lo que va de año	Anual
<b>ÍNDICE GENERAL</b>	<b>86,1</b>	<b>-7,8</b>	<b>-5,1</b>	
<b>1. COMERCIO</b>	<b>84,1</b>	<b>-8,0</b>	<b>-5,2</b>	<b>-5,289</b>
<b>1.1. VENTA Y REPARACIÓN DE VEHÍCULOS Y MOTOCICLETAS</b>	<b>47,7</b>	<b>-21,8</b>	<b>-15,6</b>	<b>-1,375</b>
Venta de vehículos, motocicletas y repuestos	43,8	-23,1	-17,0	-1,223
Mantenimiento y reparación de vehículos	82,9	-14,9	-7,9	-0,152
<b>1.2. COMERCIO AL POR MAYOR E INTERMEDIARIOS DEL COMERCIO</b>	<b>89,9</b>	<b>-7,7</b>	<b>-4,5</b>	<b>-2,972</b>
Intermediarios del comercio	81,0	-1,1	-1,1	-0,004
Materias primas agrarias y de animales vivos	111,2	4,9	0,9	0,093
Productos alimenticios, bebidas y tabaco	98,9	-4,9	-3,0	-0,482
Artículos de uso doméstico	99,3	-7,0	-3,7	-0,687
Equipos para las tecnologías de la información y las comunicaciones	63,6	-21,7	-16,5	-0,474
Otra maquinaria, equipos y suministros	73,9	-9,5	-6,5	-0,282
Combustibles, metales y otros	83,6	-9,9	-4,6	-1,123
No especializado	107,0	-9,0	-3,7	-0,011
<b>1.3. COMERCIO AL POR MENOR</b>	<b>90,6</b>	<b>-4,4</b>	<b>-3,6</b>	<b>-0,941</b>
<b>2. OTROS SERVICIOS</b>	<b>90,0</b>	<b>-7,6</b>	<b>-5,0</b>	<b>-2,534</b>
<b>2.1. TRANSPORTE Y ALMACENAMIENTO</b>	<b>99,0</b>	<b>-4,8</b>	<b>-2,8</b>	<b>-0,464</b>
Transporte terrestre	90,0	-4,1	-3,8	-0,172
- Transporte por ferrocarril	114,2	-4,1	-8,4	-0,009
- Transporte por taxi	93,0	-6,0	-3,6	-0,015
- Otro transporte terrestre de pasajeros	111,0	-5,9	-1,5	-0,037
- Transporte de mercancías por carretera y servicios de mudanza	85,3	-3,5	-3,9	-0,111
Transporte marítimo y por vías navegables interiores	92,0	-2,9	0,3	-0,005
Transporte aéreo	91,6	-4,8	-1,7	-0,045
Almacenamiento y actividades anexas al transporte	113,5	-4,3	-1,5	-0,160
Actividades postales y de correos	107,2	-13,6	-6,9	-0,083
<b>2.2. HOSTELERÍA</b>	<b>76,0</b>	<b>-7,6</b>	<b>-4,1</b>	<b>-0,362</b>
Servicios de alojamiento	70,7	-7,4	-0,9	-0,095
Servicios de comidas y bebidas	78,2	-7,7	-5,7	-0,267
<b>2.3. INFORMACIÓN Y COMUNICACIONES</b>	<b>94,4</b>	<b>-7,2</b>	<b>-5,1</b>	<b>-0,577</b>
Edición	73,5	-7,3	-8,1	-0,060
Actividades cinematográficas, de programas de televisión y edición musical	92,0	-13,9	-9,4	-0,074
Programación y emisión de radio y televisión	81,8	-6,8	-6,9	-0,043
Telecomunicaciones	83,0	-7,1	-7,8	-0,245
Programación, consultoría y otras actividades relacionadas con la informática	138,2	-5,5	1,5	-0,133
Servicios de información	123,0	-12,0	-1,4	-0,023
<b>2.4. ACTIVIDADES PROFESIONALES, CIENTÍFICAS Y TÉCNICAS</b>	<b>90,0</b>	<b>-10,9</b>	<b>-7,2</b>	<b>-0,741</b>
Actividades jurídicas, de contabilidad y de consultoría de gestión empresarial	99,5	-6,3	-4,3	-0,154
Servicios técnicos de arquitectura e ingeniería; ensayos y análisis técnicos	82,9	-15,2	-8,0	-0,328
Publicidad y estudios de mercado	90,8	-12,4	-10,4	-0,239
Otras actividades profesionales, científicas y técnicas	67,4	-8,0	-7,0	-0,019
<b>2.5. ACTIVIDADES ADMINISTRATIVAS Y SERVICIOS AUXILIARES</b>	<b>82,0</b>	<b>-9,2</b>	<b>-7,1</b>	<b>-0,389</b>
Actividades relacionadas con el empleo	83,4	-10,3	-11,2	-0,044
Agencias de viaje y operadores turísticos	59,1	-12,4	-7,8	-0,147
Actividades de seguridad e investigación	110,6	-0,5	-3,2	-0,002
Actividades de limpieza	118,7	-6,5	-4,0	-0,057
Actividades administrativas de oficina	84,3	-10,4	-8,2	-0,139

## 2. Índices nacionales de cifra de negocios corregidos de efecto calendario

	Índice	% de variación		Índice	% de variación	
	Original	Anual	De la media de lo que va de año	Corregido	Anual	De la media de lo que va de año
<b>ÍNDICE GENERAL</b>	<b>86,1</b>	<b>-7,8</b>	<b>-5,1</b>	<b>85,5</b>	<b>-7,8</b>	<b>-5,4</b>
1. Comercio	84,1	-8,0	-5,2	83,5	-8,0	-5,5
1.1. Venta y reparación de vehículos y motocicletas	47,7	-21,8	-15,6	47,2	-21,8	-16,2
1.2. Comercio al por mayor e intermediarios del comercio	89,9	-7,7	-4,5	89,1	-7,7	-4,8
1.3. Comercio al por menor	90,6	-4,4	-3,6	91,3	-4,4	-3,9
2. Otros servicios	90,0	-7,6	-5,0	89,7	-7,6	-5,2
2.1. Transporte y almacenamiento	99,0	-4,8	-2,8	98,4	-4,8	-3,1
2.2. Hostelería	76,0	-7,6	-4,1	76,3	-7,6	-4,3
2.3. Información y comunicaciones	94,4	-7,2	-5,1	94,0	-7,2	-5,2
2.4. Actividades profesionales, científicas y técnicas	90,0	-10,9	-7,2	89,5	-10,9	-7,2
2.5. Actividades administrativas y servicios auxiliares	82,0	-9,2	-7,1	81,9	-9,2	-7,4



## 3. Tasas interanuales. Índice general y por sectores

Periodo	Índice general		Comercio		Venta y reparación de vehículos y motocicletas		Comercio al por mayor e intermediarios	
	Original	Corregido <sup>1</sup>	Original	Corregido <sup>1</sup>	Original	Corregido <sup>1</sup>	Original	Corregido <sup>1</sup>
2011 Noviembre	-2,7	-2,7	-3,7	-3,7	-3,0	-3,0	-3,9	-3,9
Diciembre	-4,6	-2,7	-5,5	-3,1	-6,6	-8,1	-6,4	-3,5
2012 Enero	-1,1	-2,1	-1,2	-2,5	-6,1	-8,6	0,4	-1,3
Febrero	-2,1	-4,6	-2,5	-5,2	-8,4	-12,3	-2,0	-4,5
Marzo	-5,4	-3,5	-5,2	-3,0	-12,1	-11,4	-6,0	-3,2
Abril	-8,5	-8,4	-9,9	-9,8	-19,6	-17,0	-8,8	-8,7
Mayo	-5,3	-5,7	-5,1	-5,6	-15,8	-16,6	-5,2	-5,8
Junio	-5,3	-5,0	-5,6	-5,2	-18,3	-20,2	-5,2	-4,7
Julio*	-4,9	-6,6	-5,4	-7,4	-14,0	-15,0	-4,5	-7,1
Agosto*	0,8	0,8	2,3	2,3	-1,7	-1,7	3,2	3,2
Septiembre*	-11,8	-9,3	-12,5	-9,4	-32,5	-29,8	-11,6	-7,6
Octubre*	-4,0	-6,4	-3,1	-6,1	-17,8	-20,1	0,2	-3,6
Noviembre	-7,8	-7,8	-8,0	-8,0	-21,8	-21,8	-7,7	-7,7

Periodo	Comercio al por menor		Otros servicios		Transporte y almacenamiento		Hostelería	
	Original	Corregido <sup>1</sup>	Original	Corregido <sup>1</sup>	Original	Corregido <sup>1</sup>	Original	Corregido <sup>1</sup>
2011 Noviembre	-3,7	-3,7	-0,6	-0,6	-0,7	-0,7	-0,4	-0,4
Diciembre	-3,8	-3,0	-2,8	-1,7	-0,8	1,2	-1,4	-2,1
2012 Enero	-2,4	-3,6	-0,9	-1,5	0,8	-0,3	-1,3	-0,9
Febrero	-1,5	-4,5	-1,3	-3,4	0,4	-2,4	-1,1	-3,8
Marzo	-1,6	-1,4	-5,6	-4,5	-4,4	-2,5	-1,7	-2,3
Abril	-9,1	-7,6	-5,7	-5,7	-4,7	-4,6	-5,0	-5,0
Mayo	-1,7	-2,3	-5,8	-6,0	-3,8	-4,2	-3,6	-3,4
Junio	-2,4	-3,2	-4,6	-4,5	-3,0	-2,6	-2,8	-2,9
Julio*	-4,3	-4,7	-4,0	-5,0	-0,8	-2,6	-4,2	-3,6
Agosto*	1,8	1,8	-1,9	-1,9	-0,2	-0,2	-3,1	-3,1
Septiembre*	-8,7	-7,0	-10,5	-9,0	-9,5	-6,8	-6,6	-7,6
Octubre*	-4,4	-5,8	-5,7	-7,0	0,1	-2,4	-7,9	-7,1
Noviembre	-4,4	-4,4	-7,6	-7,6	-4,8	-4,8	-7,6	-7,6

Periodo	Información y comunicaciones		Actividades profesionales, científicas y técnicas		Actividades administrativas y servicios auxiliares	
	Original	Corregido <sup>1</sup>	Original	Corregido <sup>1</sup>	Original	Corregido <sup>1</sup>
2011 Noviembre	-0,7	-0,7	1,4	1,4	-3,5	-3,5
Diciembre	-5,7	-4,5	-2,6	-1,6	-3,1	-1,9
2012 Enero	-0,8	-1,7	-1,9	-2,5	-2,8	-3,5
Febrero	-1,4	-1,7	-2,4	-2,6	-3,3	-6,3
Marzo	-5,8	-4,2	-10,8	-9,8	-4,5	-3,4
Abril	-2,8	-2,8	-7,7	-7,7	-10,7	-10,7
Mayo	-6,2	-6,4	-8,7	-8,8	-7,6	-7,8
Junio	-6,1	-6,1	-6,5	-6,5	-5,1	-4,9
Julio*	-5,4	-6,9	-1,1	-2,1	-10,6	-11,6
Agosto*	-2,5	-2,5	-0,8	-0,8	-3,5	-3,5
Septiembre*	-10,1	-8,1	-15,5	-14,1	-12,2	-10,6
Octubre*	-7,0	-8,8	-10,0	-11,2	-6,6	-8,0
Noviembre	-7,2	-7,2	-10,9	-10,9	-9,2	-9,2

<sup>1</sup> Índices corregidos de efecto calendario

\* Dato revisado

## 4. Índices nacionales de ocupación por ramas de actividad

	Índice	% de variación		Repercusión
		Anual	De la media de lo que va de año	Anual
<b>ÍNDICE GENERAL</b>	<b>92,8</b>	<b>-3,0</b>	<b>-2,7</b>	
<b>1. COMERCIO</b>	<b>93,4</b>	<b>-2,6</b>	<b>-2,1</b>	<b>-1,112</b>
1.1. VENTA Y REPARACIÓN DE VEHÍCULOS Y MOTOCICLETAS	82,7	-5,4	-5,2	-0,217
Venta de vehículos, motocicletas y repuestos	77,7	-6,8	-6,3	-0,146
Mantenimiento y reparación de vehículos	89,0	-3,8	-3,8	-0,071
1.2. COMERCIO AL POR MAYOR E INTERMEDIARIOS DEL COMERCIO	92,9	-3,5	-2,6	-0,519
Intermediarios del comercio	88,3	-0,9	-0,6	-0,008
Materias primas agrarias y de animales vivos	99,9	2,6	-3,0	-0,013
Productos alimenticios, bebidas y tabaco	106,1	-1,6	0,4	-0,081
Artículos de uso doméstico	88,3	-4,3	-4,1	-0,138
Equipos para las tecnologías de la información y las comunicaciones	95,4	-2,6	-1,2	-0,021
Otra maquinaria, equipos y suministros	84,3	-5,9	-4,2	-0,094
Combustibles, metales y otros	83,3	-5,8	-5,6	-0,162
No especializado	99,9	-1,1	-0,4	-0,001
1.3. COMERCIO AL POR MENOR	95,7	-1,6	-1,2	-0,376
<b>2. OTROS SERVICIOS</b>	<b>92,3</b>	<b>-3,2</b>	<b>-3,2</b>	<b>-1,859</b>
2.1. TRANSPORTE Y ALMACENAMIENTO	92,4	-2,9	-3,2	-0,348
Transporte terrestre	92,4	-2,6	-2,9	-0,196
- Transporte por ferrocarril	97,6	-0,1	0,0	0,000
- Transporte por taxi	102,6	-2,1	-0,7	-0,023
- Otro transporte terrestre de pasajeros	111,0	-2,6	-1,7	-0,036
- Transporte de mercancías por carretera y servicios de mudanza	85,9	-2,9	-3,9	-0,137
Transporte marítimo y por vías navegables interiores	72,8	-14,9	-7,6	-0,012
Transporte aéreo	83,2	-4,1	-3,1	-0,019
Almacenamiento y actividades anexas al transporte	98,1	-2,4	-2,8	-0,063
Actividades postales y de correos	86,7	-4,5	-5,4	-0,057
2.2. HOSTELERÍA	87,3	-3,3	-2,7	-0,489
Servicios de alojamiento	75,8	-5,9	-3,5	-0,172
Servicios de comidas y bebidas	90,6	-2,7	-2,5	-0,317
2.3. INFORMACIÓN Y COMUNICACIONES	97,5	-4,0	-2,7	-0,201
Edición	78,8	-7,9	-6,6	-0,055
Actividades cinematográficas, de programas de televisión y edición musical	76,4	-13,7	-10,0	-0,058
Programación y emisión de radio y televisión	92,1	-7,4	-4,3	-0,037
Telecomunicaciones	83,6	-5,7	-5,9	-0,043
Programación, consultoría y otras actividades relacionadas con la informática	115,2	-0,3	1,0	-0,008
Servicios de información	109,9	0,0	-1,2	0,000
2.4. ACTIVIDADES PROFESIONALES, CIENTÍFICAS Y TÉCNICAS	96,4	-2,9	-3,2	-0,328
Actividades jurídicas, de contabilidad y de consultoría de gestión empresarial	105,0	-0,8	-1,7	-0,045
Servicios técnicos de arquitectura e ingeniería; ensayos y análisis técnicos	92,1	-4,5	-5,0	-0,157
Publicidad y estudios de mercado	82,1	-6,8	-4,2	-0,101
Otras actividades profesionales, científicas y técnicas	91,8	-3,0	-2,9	-0,026
2.5. ACTIVIDADES ADMINISTRATIVAS Y SERVICIOS AUXILIARES	93,0	-3,5	-4,1	-0,493
Actividades relacionadas con el empleo	79,5	-4,3	-7,1	-0,127
Agencias de viaje y operadores turísticos	79,8	-4,1	-4,3	-0,025
Actividades de seguridad e investigación	107,7	-3,7	-3,8	-0,061
Actividades de limpieza	99,8	-4,3	-3,0	-0,241
Actividades administrativas de oficina	92,9	-1,2	-3,4	-0,039

## 5. Índice general de cifra de negocios por comunidades autónomas

	Índice	% de variación	
		Anual	De la media de lo que va de año
<b>ÍNDICE NACIONAL</b>	<b>86,1</b>	<b>-7,8</b>	<b>-5,1</b>
Andalucía	78,9	-7,6	-5,3
Aragón	91,4	-8,6	-4,0
Asturias, Principado de	86,0	-10,1	-6,2
Baleares, Illes	65,5	-5,3	-4,2
Canarias	81,6	-7,1	-6,4
Cantabria	85,8	-5,2	-4,9
Castilla y León	88,3	-5,6	-4,0
Castilla-La Mancha	76,4	-9,8	-7,3
Cataluña	88,3	-7,6	-5,4
Comunitat Valenciana	85,2	-4,3	-3,3
Extremadura	82,4	-14,2	-6,4
Galicia	96,2	-4,4	-4,0
Madrid, Comunidad de	87,3	-9,8	-5,4
Murcia, Región de	84,9	-9,3	-5,2
Navarra, Comunidad Foral de	90,6	-9,2	-5,7
País Vasco	94,2	-6,6	-5,4
Rioja, La	92,0	-8,9	-4,3

## 6. Índice general de ocupación por comunidades autónomas

	Índice	% de variación	
		Anual	De la media de lo que va de año
<b>ÍNDICE NACIONAL</b>	<b>92,8</b>	<b>-3,0</b>	<b>-2,7</b>
Andalucía	92,9	-3,0	-2,2
Aragón	91,6	-2,1	-2,6
Asturias, Principado de	95,9	-4,4	-3,1
Baleares, Illes	84,4	-3,2	-3,3
Canarias	87,7	-3,5	-3,0
Cantabria	97,5	-1,9	-2,7
Castilla y León	97,5	-3,4	-2,9
Castilla-La Mancha	87,4	-4,2	-4,2
Cataluña	92,3	-2,5	-2,5
Comunitat Valenciana	91,2	-3,2	-3,3
Extremadura	95,8	-2,4	-3,4
Galicia	98,1	-3,2	-2,7
Madrid, Comunidad de	92,5	-3,2	-2,9
Murcia, Región de	95,2	-3,0	-1,9
Navarra, Comunidad Foral de	96,7	-2,7	-2,7
País Vasco	97,1	-1,4	-1,8
Rioja, La	97,1	-3,2	-2,3

Más información en INEbase – [www.ine.es](http://www.ine.es) Todas las notas de prensa en: [www.ine.es/prensa/prensa.htm](http://www.ine.es/prensa/prensa.htm)

**Gabinete de prensa:** Teléfonos: 91 583 93 63 / 94 08 – Fax: 91 583 90 87 - [gprensa@ine.es](mailto:gprensa@ine.es)

**Área de información:** Teléfono: 91 583 91 00 – Fax: 91 583 91 58 – [www.ine.es/infoine](http://www.ine.es/infoine)