

31 de mayo de 2019

Encuestas de ocupación en alojamientos turísticos extrahoteleros Abril 2019. Datos provisionales

Las pernoctaciones en alojamientos turísticos extrahoteleros¹ aumentan un 11,9% en abril respecto al mismo mes de 2018

Las pernoctaciones en alojamientos turísticos extrahoteleros (apartamentos, campings, alojamientos de turismo rural y albergues) superan los 8,8 millones en abril, un 11,9% más que en el mismo mes de 2018. Las pernoctaciones de residentes suben un 32,5%, mientras que las de no residentes bajan un 0,5%. La estancia media es de 4,2 pernoctaciones por viajero.

Durante los cuatro primeros meses de 2019 las pernoctaciones descienden un 1,4% respecto al mismo periodo del año anterior.

Como en 2018 la Semana Santa se celebró entre marzo y abril y en 2019 en abril, es conveniente analizar el periodo agregado marzo-abril. En él se observa una disminución de las pernoctaciones del 0,2% respecto al mismo bimestre de 2018 (las pernoctaciones de residentes crecen un 2,1%, mientras que las de no residentes bajan un 1,6%).

Los viajeros y pernoctaciones en los alojamientos turísticos colectivos extrahoteleros durante el mes de abril son:

| Abril 2019 | Viajeros | Pernoctaciones |
|----------------------|-----------|----------------|
| Residentes en España | 1.227.725 | 3.940.868 |
| UE (sin España) | 723.937 | 4.292.064 |
| Resto del mundo | 141.446 | 643.493 |
| TOTAL | 2.093.108 | 8.876.425 |

Apartamentos turísticos

Las pernoctaciones en apartamentos turísticos crecen un 3,7% en abril. Las de residentes suben un 23,8%, mientras que las de no residentes descienden un 2,2%.

En el periodo marzo-abril las pernoctaciones bajan un 1,8% respecto al mismo periodo de 2018. Las de residentes aumentan un 1,1%, mientras que las de no residentes bajan un 2,7%.

Cabe señalar que las tasas de variación anual de las pernoctaciones en apartamentos turísticos presentan crecimientos negativos a lo largo de los últimos meses (con excepción de abril de 2019, en el que tuvo lugar la Semana Santa) debido, principalmente, a que un elevado número de establecimientos de apartamentos turísticos se están reclasificando, pasando a ser considerados como viviendas de uso turístico y saliendo, por tanto, del ámbito de observación de la Encuesta de Ocupación de Apartamentos Turísticos (EOAP).

¹ Dado que en 2019 la Semana Santa se celebra en abril, y en 2018 tuvo lugar entre marzo y abril, es conveniente analizar en conjunto los dos meses.

La estancia media se reduce un 2,8% respecto a abril de 2018, situándose en 5,1 pernoctaciones por viajero.

En abril se ocupan el 32,7% de las plazas ofertadas por los apartamentos turísticos, un 0,1% menos que en el mismo mes de 2018. El grado de ocupación por plazas en fin de semana se sitúa en el 37,3%, con un aumento del 3,5%.

Tasa de variación anual de pernoctaciones

Porcentaje



Las pernoctaciones de no residentes en apartamentos turísticos representan el 73,0% del total. Reino Unido es el principal mercado emisor, con más de 1,2 millones de pernoctaciones, un 7,2% menos que en abril de 2018. El siguiente mercado emisor es Alemania, con 445.621 pernoctaciones, un 11,9% menos.

Distribución de pernoctaciones de no residentes. Principales países de residencia

Porcentaje

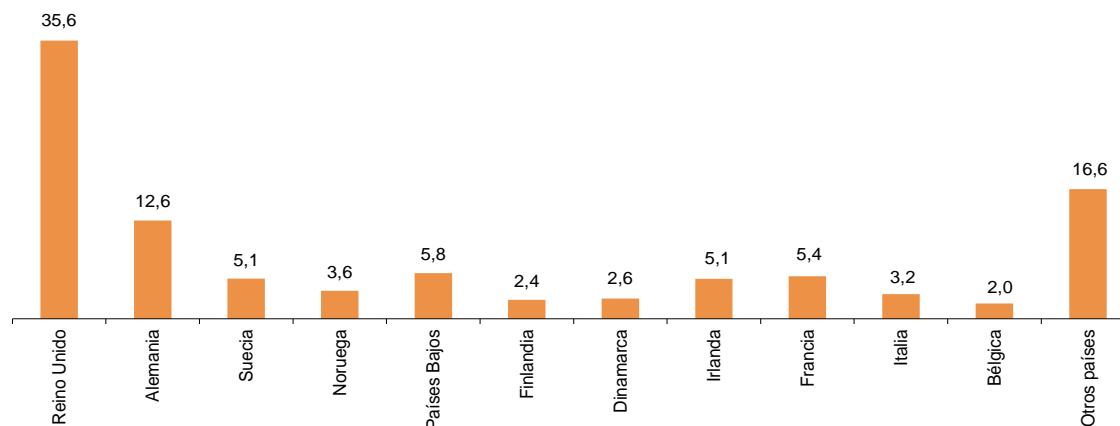

Canarias es el destino preferido en apartamentos, con más de 2,1 millones de pernoctaciones y un descenso del 1,0% respecto a abril de 2018. Comunidad de Madrid alcanza la mayor ocupación, con el 76,4% de los apartamentos ofertados.

Por zonas turísticas, la isla de Tenerife es el destino preferido, con 743.963 pernoctaciones. La zona turística de Barcelona alcanza la mayor ocupación, con el 86,0% de los apartamentos ofertados.

Los puntos turísticos con mayor número de pernoctaciones en abril son San Bartolomé de Tirajana, Arona y Tías.

Campings

Las pernoctaciones en campings registran en abril un incremento del 24,5% respecto al mismo mes del año anterior. Las de residentes suben un 44,3% y las de no residentes un 2,2%.

En el agregado marzo-abril las pernoctaciones aumentan un 3,1%.

Durante el mes de abril se ocupan el 34,2% de las parcelas ofertadas, un 6,9% más que en el mismo mes de 2018. El grado de ocupación por parcelas en fin de semana alcanza el 37,7%, con un incremento anual del 11,3%.

El 38,6% de las pernoctaciones en campings las realizan viajeros no residentes. Reino Unido es el principal mercado emisor, con el 26,8% de las pernoctaciones de no residentes, un 3,4% menos que en abril de 2018.

Tasa de variación anual de pernoctaciones

Porcentaje

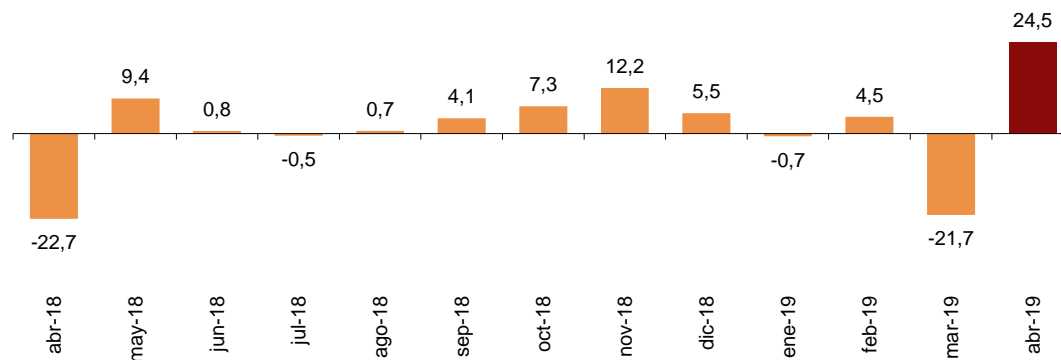

Cataluña es el destino preferido en campings, con más de 1,1 millones de pernoctaciones, lo que supone un aumento del 32,9% en tasa anual. La Rioja alcanza el mayor grado de ocupación, con el 63,0% de las parcelas ofertadas.

Por zonas turísticas, Costa Daurada es el destino preferido, con 468.720 pernoctaciones. Por su parte, Costa Blanca alcanza la mayor ocupación, del 68,0% de las parcelas ofertadas.

Los puntos turísticos con más pernoctaciones son Benidorm, Mont-Roig del Camp y Tarragona.

Alojamientos de turismo rural

Las pernoctaciones en alojamientos de turismo rural presentan un incremento anual del 24,3% en abril. Las de residentes suben un 29,6% y las de no residentes un 10,4%.

En el periodo marzo-abril las pernoctaciones descienden un 0,3%.

En los alojamientos de turismo rural se ocupan el 19,9% de las plazas en abril, un 20,8% más que en el mismo mes de 2018. El grado de ocupación en fin de semana se sitúa en el 36,7%, con un aumento anual del 13,2%.

Grado de ocupación Porcentaje

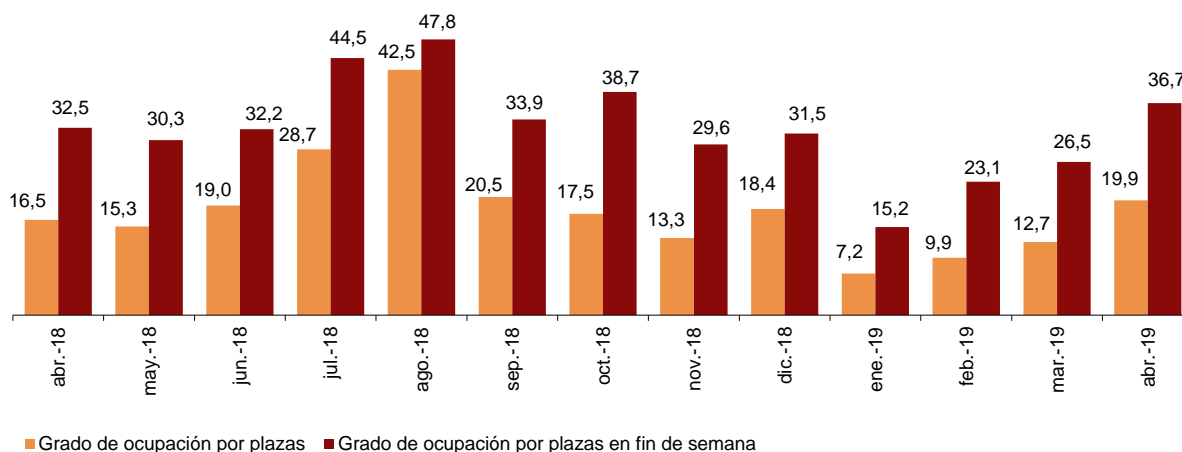

Por comunidades, Castilla y León es el destino preferido, con 173.987 pernoctaciones, un 22,2% más que en abril de 2018. Illes Balears alcanza el mayor grado de ocupación, con el 42,6% de las plazas ofertadas.

Por zonas turísticas, la Isla de Mallorca es el destino preferido, con 87.799 pernoctaciones. Esta isla alcanza también la mayor ocupación, del 42,9% de las plazas ofertadas.

Distribución de pernoctaciones: residentes Porcentaje

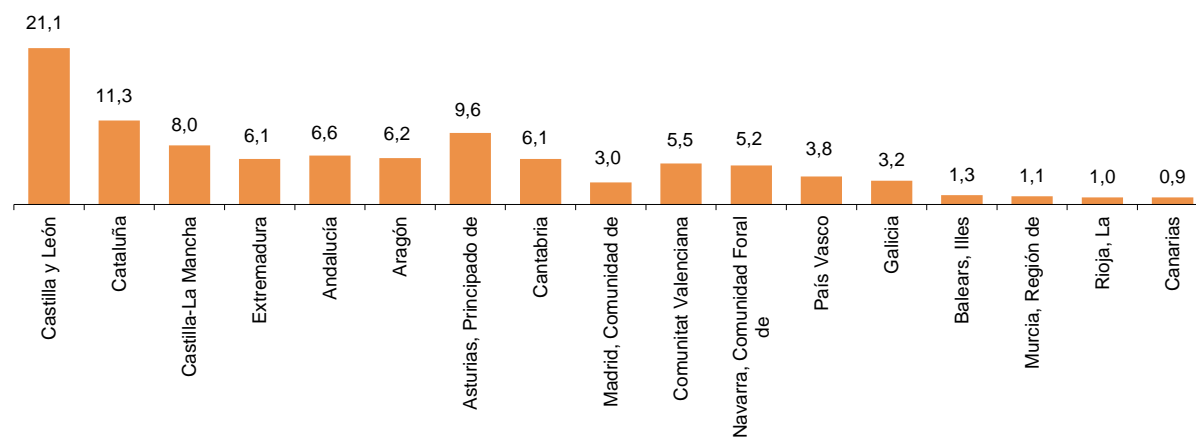

Albergues

Las pernoctaciones en albergues registran en abril un incremento anual del 14,8%. Las de residentes suben un 15,1% y las de no residentes un 14,3%.

En el periodo marzo-abril las pernoctaciones crecen un 4,5%.

Tasa de variación anual de pernoctaciones

Porcentaje

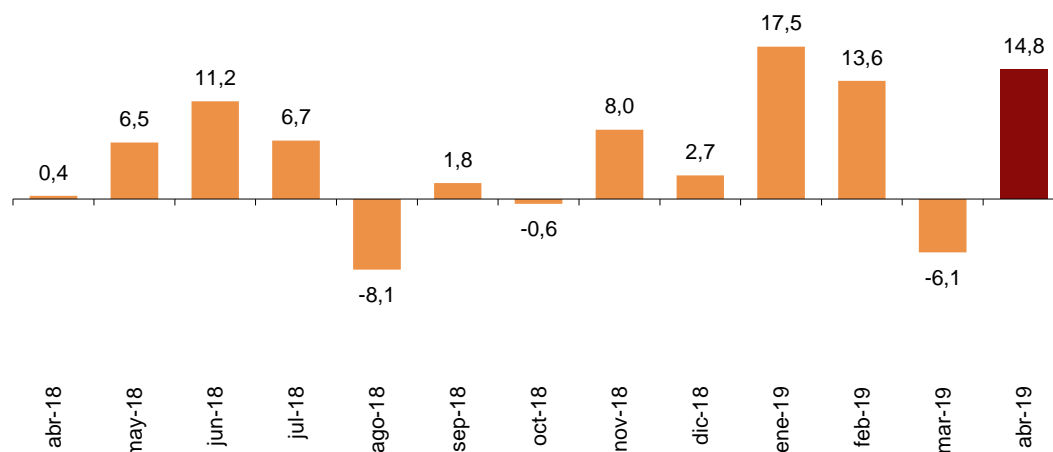

Se ocupan el 34,0% de las plazas, un 9,7% más que en abril de 2018. El grado de ocupación en fin de semana alcanza el 38,2%, con un descenso del 1,4%.

Grado de ocupación

Porcentaje

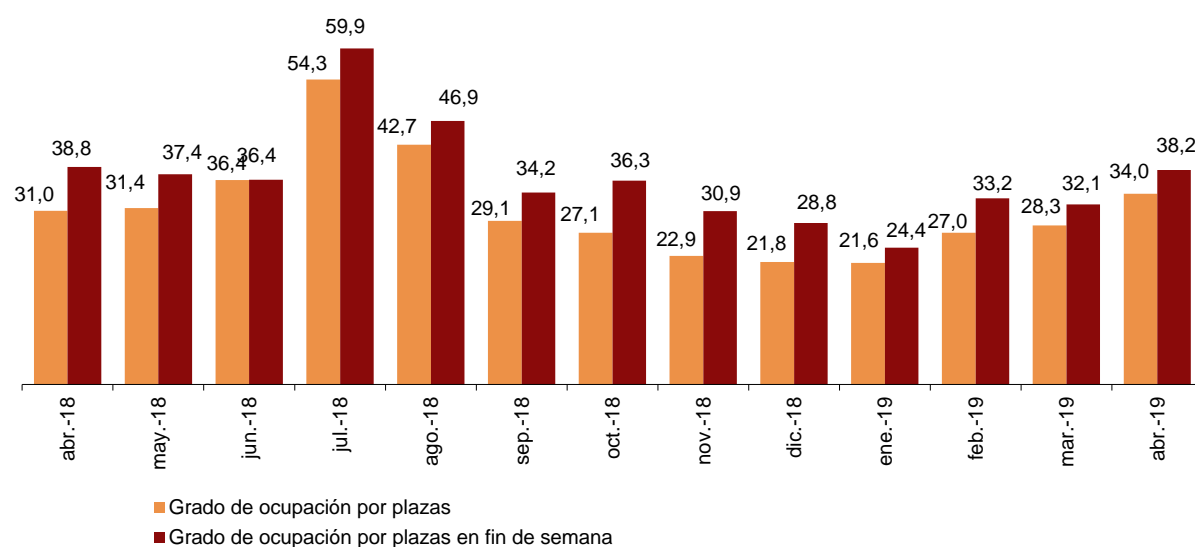

Por comunidades, Cataluña es el destino preferido, con 99.614 pernoctaciones, un 20,2% más que en abril de 2018. Comunidad de Madrid alcanza la mayor ocupación, con el 60,9% de las plazas ofertadas.

Índices de precios

El Índice de Precios de Apartamentos Turísticos (IPAP) aumenta un 3,4% en abril respecto al mismo mes de 2018.

Por su parte, el Índice de Precios de Campings (IPAC) sube un 4,9% en tasa anual y el Índice de Precios de Alojamientos de Turismo Rural (IPTR) un 0,5%.

Índice de precios. Tasas de variación anual

Porcentaje

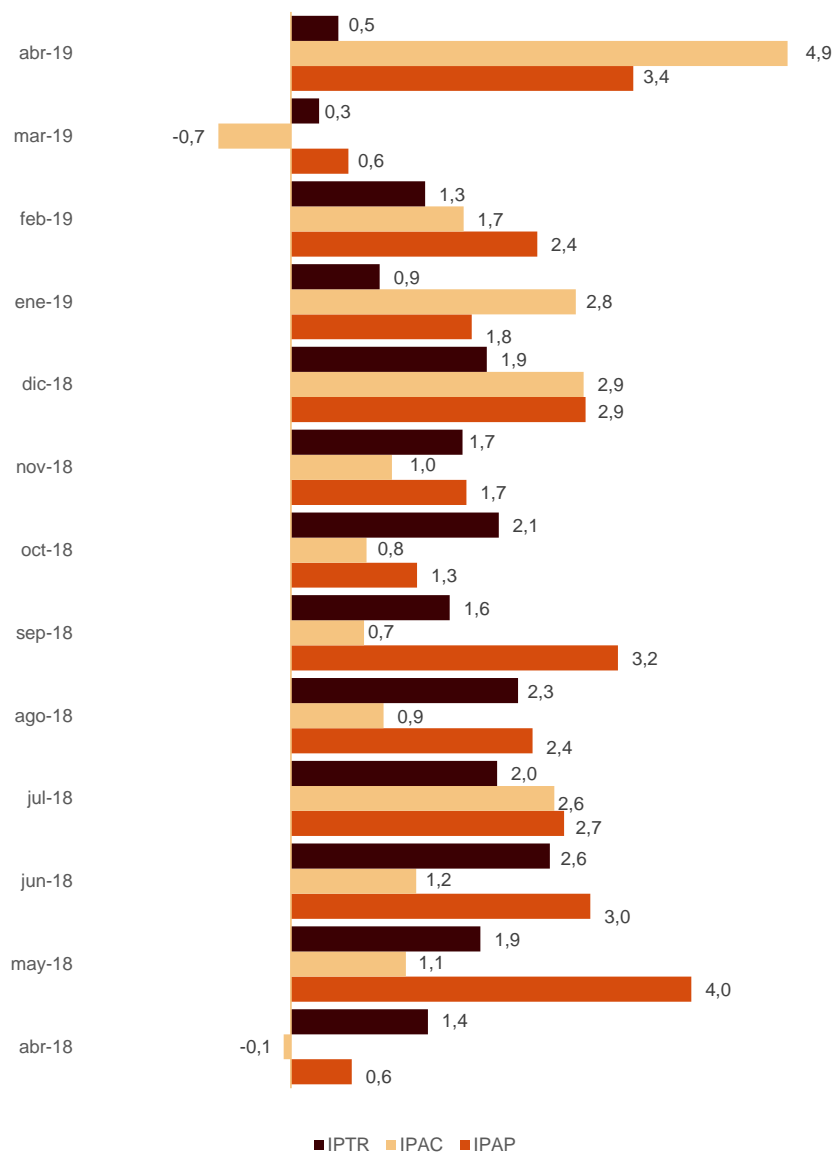

Evolución de los viajeros y las pernoctaciones en todos los alojamientos turísticos colectivos españoles

Las pernoctaciones en el conjunto de alojamientos turísticos colectivos españoles (hoteles², apartamentos, campings, alojamientos de turismo rural y albergues) aumentan un 7,9% en abril en tasa anual. Las de residentes suben un 14,9% y las de no residentes un 3,8%.

En el periodo marzo-abril las pernoctaciones se incrementan un 2,0%.

La estancia media se reduce un 0,6% en abril, situándose en 3,2 pernoctaciones por viajero.

Los viajeros y pernoctaciones en alojamientos turísticos colectivos son:

| Abril 2019 | Apartamentos | Campings | T. Rural | Albergues | Extrahotelero | Hoteles | Total |
|-----------------------|--------------|-----------|-----------|-----------|---------------|------------|------------|
| Viajeros | 954.017 | 649.027 | 382.223 | 107.841 | 2.093.108 | 9.141.970 | 11.235.078 |
| Residentes | 387.945 | 458.773 | 308.046 | 72.961 | 1.227.725 | 4.471.245 | 5.698.970 |
| No residentes | 566.072 | 190.254 | 74.177 | 34.880 | 865.383 | 4.670.725 | 5.536.108 |
| Pernoctaciones | 4.854.235 | 2.725.152 | 1.018.034 | 279.004 | 8.876.425 | 26.888.520 | 35.764.945 |
| Residentes | 1.310.223 | 1.672.362 | 769.287 | 188.996 | 3.940.868 | 10.116.846 | 14.057.714 |
| No residentes | 3.544.012 | 1.052.790 | 248.747 | 90.008 | 4.935.557 | 16.771.674 | 21.707.231 |

Del total de pernoctaciones realizadas en alojamientos turísticos colectivos, un 75% corresponde a hoteles y un 25% a alojamientos turísticos extrahoteleros.

Tasas de variación anual de pernoctaciones en alojamientos turísticos colectivos

Porcentaje

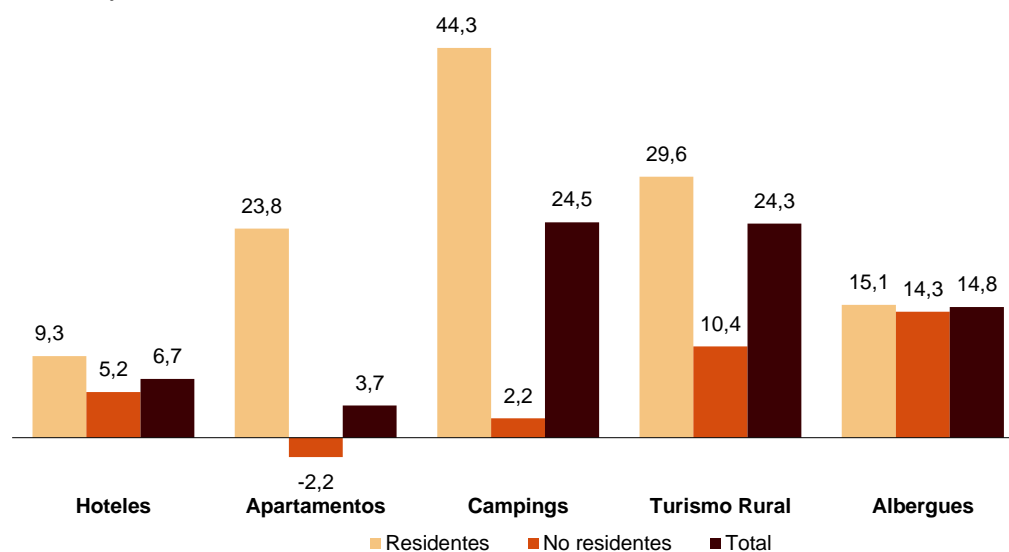

Los principales mercados emisores en el conjunto de alojamientos turísticos reglados son el británico (con el 24,6% del total de pernoctaciones de no residentes), el alemán (18,8%) y el francés (9,3%).

Canarias es el destino preferido, con 7,7 millones de pernoctaciones (un 1,3% más que en abril de 2018). Le siguen Cataluña, con 6,4 millones (y un incremento del 14,8%) y Andalucía, con 6,1 millones (y una subida anual del 8,3%).

² La nota de prensa correspondiente a la Coyuntura Turística Hotelera se ha publicado el 23 de mayo.

Revisiones y actualizaciones de datos

Coincidiendo con la publicación de hoy, el INE ha actualizado los datos de abril de 2018 de las Encuestas de Ocupación en: Apartamentos Turísticos (EOAP), Campings (EOAC), Alojamientos de Turismo Rural (EOTR) y albergues (EOAL). Así como, del Índice de Precios de Apartamentos Turísticos (IPAP), Índice de Precios de Campings (IPAC) e Índice de Precios de Alojamientos de Turismo Rural (IPTR).

Nota metodológica

El objetivo principal de la Encuesta de Ocupación en Apartamentos Turísticos (EOAP) es conocer el comportamiento de una serie de variables que permitan describir el segmento que ocupa este tipo de alojamiento dentro del sector turístico, tanto desde el punto de vista de la oferta como de la demanda.

El Índice de Precios de Apartamentos Turísticos (IPAP) es una medida estadística de la evolución mensual de los precios que los establecimientos de apartamentos turísticos aplican a sus clientes.

Tipo de operación: continua de periodicidad mensual.

Ámbito poblacional: establecimientos de apartamentos turísticos y/o empresas explotadoras de apartamentos turísticos.

Ámbito geográfico: todo el territorio nacional, con la excepción de Ceuta y Melilla donde no existen establecimientos de este tipo.

Periodo de referencia de los resultados: el mes.

Periodo de referencia de la información: La consulta de datos básicos se refiere a una quincena del mes, elegidos aleatoriamente, de tal manera que entre todos los establecimientos cubran el mes completo.

Tipo de muestreo: muestreo estratificado por provincia y tamaño del establecimiento, y para Canarias y Baleares estratificado a nivel isla-tamaño.

Método de recogida: cuestionario cumplimentado directamente por el establecimiento.

Para más información acerca de estas operaciones estadísticas se puede consultar la [metodología y el informe metodológico estandarizado](#) de cada una de ellas en INEbase.

El objetivo principal de la Encuesta de Ocupación en Campings (EOAC) es conocer el comportamiento de una serie de variables que permitan describir el segmento que ocupa este tipo de alojamiento dentro del sector turístico, tanto desde el punto de vista de la oferta como de la demanda.

El Índice de Precios de Campings (IPAC) es una medida estadística de la evolución mensual de las principales tarifas de precios que los campings aplican a sus clientes.

Tipo de operación: continua de periodicidad mensual.

Ámbito poblacional: establecimientos de acampamentos.

Ámbito geográfico: todo el territorio nacional, con la excepción de Ceuta y Melilla donde no existen establecimientos de este tipo.

Periodo de referencia de los resultados: el mes.

Periodo de referencia de la información: siete días seguidos de cada mes, elegidos aleatoriamente de tal manera que entre todos los establecimientos cubran el mes completo.

Tamaño muestral: aproximadamente 1200 establecimientos.

Tipo de muestreo: encuesta exhaustiva en todas las provincias.

Método de recogida: cuestionario cumplimentado directamente por el establecimiento.

Para más información acerca de estas operaciones estadísticas se puede consultar la [metodología y el informe metodológico estandarizado](#) de cada una de ellas en INEbase.

El objetivo principal de la Encuesta de Ocupación en Alojamientos de Turismo Rural (EOTR) es conocer el comportamiento de una serie de variables que permitan describir las características fundamentales este tipo de alojamiento dentro del sector turístico, tanto desde el punto de vista de la oferta como de la demanda.

El Índice de Precios de Alojamientos de Turismo Rural (IPTR) es una medida estadística de la evolución mensual de los precios que los empresarios de este tipo de alojamiento aplican a sus clientes.

Tipo de operación: continua de periodicidad mensual.

Ámbito poblacional: establecimientos de turismo rural inscritos como tales en el correspondiente registro de cada Comunidad Autónoma.

Ámbito geográfico: todo el territorio nacional, con la excepción de Ceuta y Melilla donde no existen establecimientos de este tipo.

Periodo de referencia de los resultados: el mes.

Periodo de referencia de la información: La consulta de datos básicos se refiere a todos los días del mes.

Tipo de muestreo: encuesta exhaustiva en todas las provincias excepto en aquellas en las que el tamaño de la población es suficientemente grande para tomar una muestra.

Método de recogida: cuestionario cumplimentado directamente por el establecimiento.

Para más información acerca de estas operaciones estadísticas se puede consultar la [metodología y el informe metodológico estandarizado](#) de cada una de ellas en INEbase.

El objetivo principal de la Encuesta de Ocupación en Albergues (EOAL) es conocer el comportamiento de una serie de variables que permitan describir las características fundamentales de este tipo de alojamiento dentro del sector turístico, tanto desde el punto de vista de la oferta como de la demanda.

Para más información acerca de esta operación estadística se puede consultar la [metodología y el informe metodológico estandarizado](#) en INEbase.

Más información en INEbase – www.ine.es Twitter: @es_ine Todas las notas de prensa en: www.ine.es/prensa/prensa.htm

Gabinete de prensa: **Teléfonos: 91 583 93 63 /94 08** — gprensa@ine.es

Área de información: **Teléfono: 91 583 91 00** – www.ine.es/infoine

Encuesta de ocupación en alojamientos turísticos (Apartamentos turísticos)

Abril 2019

Datos provisionales

31 de Mayo de 2019

1. Viajeros, pernoctaciones y estancia media según comunidades y ciudades autónomas

| Comunidades y ciudades autónomas | Viajeros | | | Pernoctaciones | | | Estancia media |
|----------------------------------|----------|----------------------|-----------------------------|----------------|----------------------|-----------------------------|----------------|
| | Total | Residentes en España | Residentes en el extranjero | Total | Residentes en España | Residentes en el extranjero | |
| TOTAL | 954.017 | 387.945 | 566.072 | 4.854.236 | 1.310.223 | 3.544.012 | 5,09 |
| Andalucía | 241.503 | 104.515 | 136.988 | 881.266 | 284.906 | 596.360 | 3,65 |
| Aragón | 18.143 | 15.638 | 2.505 | 53.042 | 43.921 | 9.121 | 2,92 |
| Asturias, Principado de | 6.596 | 6.282 | 314 | 19.231 | 18.281 | 949 | 2,92 |
| Balears, Illes | 44.379 | 6.623 | 37.757 | 247.320 | 28.908 | 218.412 | 5,57 |
| Canarias | 289.179 | 59.407 | 229.771 | 2.187.444 | 249.513 | 1.937.931 | 7,56 |
| Cantabria | 12.891 | 12.312 | 579 | 35.743 | 33.897 | 1.846 | 2,77 |
| Castilla y León | 15.533 | 13.556 | 1.977 | 37.678 | 32.557 | 5.121 | 2,43 |
| Castilla - La Mancha | 11.356 | 10.570 | 786 | 37.507 | 35.364 | 2.143 | 3,30 |
| Cataluña | 79.216 | 38.079 | 41.137 | 332.942 | 158.183 | 174.759 | 4,20 |
| Comunitat Valenciana | 137.960 | 61.997 | 75.963 | 679.352 | 234.012 | 445.340 | 4,92 |
| Extremadura | 10.519 | 9.089 | 1.430 | 22.826 | 19.862 | 2.965 | 2,17 |
| Galicia | 10.526 | 8.882 | 1.644 | 33.505 | 29.272 | 4.232 | 3,18 |
| Madrid, Comunidad de | 46.974 | 20.666 | 26.308 | 167.040 | 70.029 | 97.011 | 3,56 |
| Murcia, Región de | 8.710 | 6.256 | 2.454 | 49.591 | 29.632 | 19.959 | 5,69 |
| Navarra, Comunidad Foral de | 5.683 | 4.353 | 1.331 | 15.042 | 10.769 | 4.274 | 2,65 |
| País Vasco | 11.335 | 6.332 | 5.004 | 45.654 | 22.353 | 23.301 | 4,03 |
| Rioja, La | 3.513 | 3.389 | 124 | 9.054 | 8.764 | 289 | 2,58 |
| Ceuta | - | - | - | - | - | - | - |
| Melilla | - | - | - | - | - | - | - |
| Tasa anual | 6,68 | 23,15 | -2,27 | 3,66 | 23,77 | -2,22 | -2,83 |
| Tasa anual acumulada | 0,17 | 2,71 | -1,13 | -3,25 | -0,32 | -3,94 | -3,42 |

2. Capacidad, grado de ocupación, personal empleado según comunidades y ciudades autónomas

| Comunidades y ciudades autónomas | Capacidad | | Grado de ocupación | | | | Personal empleado |
|----------------------------------|------------------|------------------------|--------------------|-----------------------------|------------------|-----------------------------------|-------------------|
| | Plazas estimadas | Apartamentos estimados | Por plazas | Por plazas en fin de semana | Por apartamentos | Por apartamentos en fin de semana | |
| TOTAL | 492.533 | 126.894 | 32,71 | 37,28 | 50,44 | 55,57 | 26.561 |
| Andalucía | 81.846 | 20.604 | 35,90 | 41,50 | 51,92 | 58,22 | 4.882 |
| Aragón | 8.255 | 1.885 | 21,34 | 33,91 | 29,20 | 42,66 | 547 |
| Asturias, Principado de | 4.199 | 1.047 | 15,20 | 26,12 | 18,59 | 30,37 | 309 |
| Balears, Illes | 20.168 | 6.110 | 40,82 | 44,19 | 55,24 | 60,13 | 1.192 |
| Canarias | 147.646 | 45.262 | 48,98 | 51,33 | 66,80 | 69,22 | 11.416 |
| Cantabria | 5.223 | 1.368 | 22,79 | 36,81 | 33,24 | 50,50 | 445 |
| Castilla y León | 6.165 | 1.408 | 20,31 | 34,48 | 30,70 | 45,59 | 562 |
| Castilla - La Mancha | 5.576 | 1.396 | 22,36 | 35,06 | 31,56 | 44,56 | 473 |
| Cataluña | 47.771 | 10.893 | 23,19 | 28,55 | 36,81 | 43,36 | 1.364 |
| Comunitat Valenciana | 130.953 | 27.186 | 17,28 | 21,10 | 30,80 | 36,09 | 3.183 |
| Extremadura | 2.900 | 638 | 26,19 | 37,22 | 38,70 | 52,99 | 346 |
| Galicia | 4.728 | 1.256 | 23,52 | 31,76 | 35,51 | 44,77 | 314 |
| Madrid, Comunidad de | 10.217 | 3.861 | 54,10 | 60,06 | 76,42 | 80,92 | 588 |
| Murcia, Región de | 9.352 | 2.135 | 17,67 | 21,19 | 32,00 | 36,49 | 240 |
| Navarra, Comunidad Foral de | 1.870 | 429 | 26,44 | 38,36 | 43,44 | 53,27 | 342 |
| País Vasco | 4.069 | 1.069 | 37,19 | 45,28 | 57,27 | 64,76 | 258 |
| Rioja, La | 1.594 | 346 | 18,92 | 33,18 | 31,49 | 50,54 | 100 |
| Ceuta | - | - | - | - | - | - | - |
| Melilla | - | - | - | - | - | - | - |
| Tasa anual | 3,82 | 2,26 | -0,14 | 3,50 | -1,83 | 0,62 | 2,04 |
| Tasa anual acumulada | 0,09 | -0,18 | -3,21 | -1,72 | -2,44 | -1,39 | -0,28 |

3. Viajeros, pernoctaciones, estancia media, capacidad, grado de ocupación y personal empleado de las provincias con mayor número de pernoctaciones¹

| Provincias | Viajeros | | Pernoctaciones | | | Capacidad | | Grado de ocupación | | | Personal empleado |
|---------------------|----------------------|-----------------------------|----------------------|-----------------------------|----------------|------------------|------------------------|--------------------|------------------|--------------------------------|-------------------|
| | Residentes en España | Residentes en el extranjero | Residentes en España | Residentes en el extranjero | Estancia media | Plazas estimadas | Apartamentos estimados | Por plazas | Por apartamentos | Por apartamentos fin de semana | |
| Palmas, Las | 33.407 | 145.926 | 136.188 | 1.243.380 | 7,69 | 95.235 | 28.795 | 47,90 | 67,35 | 69,61 | 7.257 |
| St Cruz de Tenerife | 26.001 | 83.845 | 113.325 | 694.551 | 7,35 | 52.410 | 16.468 | 50,95 | 65,85 | 68,53 | 4.159 |
| Málaga | 37.648 | 87.801 | 108.111 | 466.452 | 4,58 | 46.819 | 11.709 | 40,89 | 59,58 | 63,70 | 2.992 |
| Alicante\Alacant | 28.354 | 50.122 | 124.175 | 335.892 | 5,86 | 91.149 | 19.114 | 16,82 | 31,13 | 35,62 | 2.216 |
| Barcelona | 8.176 | 24.743 | 76.521 | 109.102 | 5,64 | 9.725 | 2.911 | 63,43 | 80,73 | 85,90 | 465 |
| Valencia\València | 17.097 | 22.506 | 46.772 | 81.292 | 3,23 | 16.053 | 3.535 | 26,55 | 43,06 | 50,42 | 649 |
| Sevilla | 17.756 | 25.498 | 41.959 | 65.161 | 2,48 | 6.357 | 1.868 | 55,43 | 76,88 | 81,56 | 485 |
| Castellón\Castelló | 16.547 | 3.334 | 63.065 | 28.156 | 4,59 | 23.751 | 4.537 | 12,79 | 19,89 | 26,93 | 318 |
| Girona | 15.497 | 7.960 | 39.446 | 35.681 | 3,20 | 20.171 | 4.261 | 12,39 | 19,21 | 25,71 | 486 |
| Tarragona | 12.647 | 8.323 | 36.458 | 29.339 | 3,14 | 14.887 | 3.055 | 14,61 | 24,41 | 32,74 | 320 |
| Almería | 13.985 | 2.675 | 48.861 | 11.782 | 3,64 | 10.424 | 2.406 | 19,89 | 29,65 | 37,22 | 297 |
| Granada | 12.628 | 11.888 | 29.706 | 25.305 | 2,24 | 5.799 | 1.595 | 31,23 | 40,01 | 53,11 | 462 |
| Cádiz | 8.979 | 5.277 | 23.846 | 14.057 | 2,66 | 5.661 | 1.474 | 22,19 | 30,80 | 40,71 | 348 |
| Gipúzkoa | 3.234 | 3.647 | 10.928 | 18.175 | 4,23 | 2.358 | 584 | 40,83 | 55,46 | 64,08 | 150 |
| Huesca | 7.497 | 819 | 20.895 | 2.046 | 2,76 | 5.113 | 1.112 | 14,93 | 19,35 | 32,21 | 280 |

¹ Las provincias pertenecientes a comunidades autónomas uniprovinciales no se han incluido, al estar reflejadas en las tablas anteriores.

4. Viajeros, pernoctaciones, estancia media, capacidad, grado de ocupación y personal empleado de las zonas turísticas con mayor número de pernoctaciones

| Zonas turísticas | Viajeros | | Pernoctaciones | | | Capacidad | | Grado de ocupación | | | Personal empleado |
|-----------------------|----------------------|-----------------------------|----------------------|-----------------------------|----------------|------------------|------------------------|--------------------|------------------|--------------------------------|-------------------|
| | Residentes en España | Residentes en el extranjero | Residentes en España | Residentes en el extranjero | Estancia media | Plazas estimadas | Apartamentos estimados | Por plazas | Por apartamentos | Por apartamentos fin de semana | |
| Isla de Tenerife | 21.166 | 78.622 | 95.737 | 648.226 | 7,46 | 46.421 | 14.438 | 52,94 | 67,97 | 70,64 | 3.639 |
| Isla de Gran Canaria | 17.542 | 64.527 | 63.027 | 606.922 | 8,16 | 48.861 | 14.820 | 45,52 | 64,51 | 67,25 | 3.556 |
| Costa del Sol | 32.861 | 82.379 | 99.453 | 452.950 | 4,79 | 43.798 | 10.889 | 41,95 | 61,45 | 65,38 | 2.863 |
| Isla de Lanzarote | 7.678 | 60.710 | 40.788 | 470.608 | 7,48 | 31.609 | 9.236 | 53,24 | 75,64 | 76,69 | 2.601 |
| Costa Blanca | 26.581 | 49.947 | 120.661 | 334.974 | 5,95 | 88.449 | 18.550 | 17,17 | 31,81 | 36,01 | 2.071 |
| Isla de Mallorca | 5.350 | 35.115 | 23.105 | 210.052 | 5,76 | 18.481 | 5.581 | 41,99 | 56,40 | 60,80 | 1.058 |
| Isla de Fuerteventura | 8.187 | 20.690 | 32.372 | 165.850 | 6,86 | 14.765 | 4.739 | 44,35 | 60,06 | 63,18 | 1.101 |
| Costa Barcelona | 3.893 | 3.734 | 60.700 | 35.583 | 12,62 | 5.034 | 1.686 | 63,75 | 81,15 | 84,47 | 168 |
| Costa de Castellón | 15.755 | 3.328 | 60.197 | 28.063 | 4,63 | 22.830 | 4.322 | 12,87 | 20,02 | 27,16 | 283 |
| Barcelona | 2.935 | 20.935 | 10.743 | 73.291 | 3,52 | 4.108 | 1.063 | 67,73 | 86,02 | 91,39 | 263 |

5. Viajeros, pernoctaciones, estancia media, capacidad, grado de ocupación y personal empleado de los puntos turísticos con mayor número de pernoctaciones

| Puntos turísticos | Viajeros | | Pernoctaciones | | | Capacidad | | Grado de ocupación | | | Personal empleado |
|---------------------------|----------------------|-----------------------------|----------------------|-----------------------------|----------------|------------------|------------------------|--------------------|------------------|--------------------------------|-------------------|
| | Residentes en España | Residentes en el extranjero | Residentes en España | Residentes en el extranjero | Estancia media | Plazas estimadas | Apartamentos estimados | Por plazas | Por apartamentos | Por apartamentos fin de semana | |
| San Bartolomé de Tirajana | 13.384 | 35.712 | 47.606 | 352.087 | 8,14 | 30.725 | 9.596 | 43,07 | 61,52 | 64,56 | 2.265 |
| Arona | 4.958 | 35.746 | 20.068 | 285.945 | 7,52 | 19.680 | 6.311 | 51,65 | 62,66 | 65,06 | 1.523 |
| Tías | 3.292 | 33.233 | 14.487 | 251.436 | 7,28 | 16.280 | 5.001 | 53,68 | 75,02 | 76,21 | 1.200 |
| Adeje | 2.939 | 27.520 | 16.961 | 240.738 | 8,46 | 14.217 | 4.069 | 59,32 | 80,07 | 81,68 | 1.012 |
| Mogán | 3.970 | 27.367 | 14.583 | 225.600 | 7,66 | 16.819 | 4.636 | 47,60 | 70,29 | 72,74 | 1.208 |
| Benidorm | 8.748 | 28.379 | 39.070 | 163.189 | 5,45 | 26.387 | 6.076 | 25,55 | 47,87 | 56,21 | 686 |
| Madrid | 19.049 | 26.569 | 65.109 | 97.400 | 3,56 | 9.599 | 3.680 | 56,00 | 77,20 | 81,36 | 530 |
| Teguiuse | 2.882 | 15.609 | 16.559 | 121.620 | 7,47 | 8.395 | 2.444 | 54,34 | 76,75 | 77,53 | 651 |
| Mijas | 2.525 | 15.208 | 12.241 | 100.451 | 6,35 | 8.517 | 1.649 | 44,00 | 69,39 | 71,58 | 404 |
| Puerto de la Cruz | 8.603 | 6.868 | 38.049 | 59.135 | 6,28 | 5.334 | 2.145 | 60,40 | 70,69 | 75,13 | 481 |

6. Viajeros y pernoctaciones según país de residencia

| Países | Viajeros | | Pernoctaciones | |
|---------------------------------------|----------|--------|----------------|--------|
| | Total | % | Total | % |
| TOTAL | 954.017 | 100,00 | 4.854.236 | 100,00 |
| Residentes en España | 387.945 | 40,66 | 1.310.223 | 26,99 |
| Residentes en el extranjero | 566.072 | 59,34 | 3.544.012 | 73,01 |
| TOTAL residentes en el extranjero | 566.072 | 100,00 | 3.544.012 | 100,00 |
| TOTAL residentes en U.E. (sin España) | 470.312 | 83,08 | 3.029.014 | 85,47 |
| - Alemania | 55.165 | 9,75 | 445.621 | 12,57 |
| - Austria | 2.932 | 0,52 | 16.234 | 0,46 |
| - Bélgica | 11.106 | 1,96 | 69.703 | 1,97 |
| - Dinamarca | 11.931 | 2,11 | 91.851 | 2,59 |
| - Finlandia | 10.672 | 1,89 | 86.406 | 2,44 |
| - Francia | 45.570 | 8,05 | 192.706 | 5,44 |
| - Grecia | 580 | 0,10 | 2.555 | 0,07 |
| - Irlanda | 29.956 | 5,29 | 180.851 | 5,10 |
| - Italia | 28.740 | 5,08 | 112.257 | 3,17 |
| - Luxemburgo | 474 | 0,08 | 3.361 | 0,09 |
| - Países Bajos | 31.921 | 5,64 | 206.412 | 5,82 |
| - Polonia | 7.762 | 1,37 | 41.533 | 1,17 |
| - Portugal | 11.640 | 2,06 | 47.262 | 1,33 |
| - Reino Unido | 189.151 | 33,41 | 1.261.768 | 35,60 |
| - República Checa | 1.954 | 0,35 | 10.322 | 0,29 |
| - Suecia | 19.893 | 3,51 | 182.250 | 5,14 |
| - Resto de la UE | 10.865 | 1,92 | 77.921 | 2,20 |
| Noruega | 13.789 | 2,44 | 126.546 | 3,57 |
| Rusia | 6.589 | 1,16 | 42.509 | 1,20 |
| Suiza | 7.307 | 1,29 | 43.061 | 1,22 |
| Otros países europeos | 6.516 | 1,15 | 45.726 | 1,29 |
| Estados Unidos | 14.627 | 2,58 | 49.892 | 1,41 |
| Resto de América | 16.309 | 2,88 | 100.121 | 2,83 |
| Países africanos | 7.728 | 1,37 | 28.918 | 0,82 |
| Resto del mundo | 22.895 | 4,04 | 78.226 | 2,21 |

Encuesta de ocupación en alojamientos turísticos (Campings)

Abril 2019

Datos provisionales

31 de mayo de 2019

1. Viajeros, pernoctaciones y estancia media según categoría del establecimiento

| Categoría | Viajeros | | | Pernoctaciones | | | Estancia media |
|----------------------|----------|----------------------|-----------------------------|----------------|----------------------|-----------------------------|----------------|
| | Total | Residentes en España | Residentes en el extranjero | Total | Residentes en España | Residentes en el extranjero | |
| TOTAL | 649.027 | 458.773 | 190.254 | 2.725.152 | 1.672.362 | 1.052.790 | 4,20 |
| Lujo y Primera | 288.153 | 195.098 | 93.056 | 1.249.611 | 778.605 | 471.005 | 4,34 |
| Segunda | 304.369 | 216.776 | 87.593 | 1.312.018 | 765.015 | 547.003 | 4,31 |
| Tercera | 56.504 | 46.898 | 9.606 | 163.524 | 128.742 | 34.782 | 2,89 |
| Tasa anual | 28,08 | 39,43 | 7,07 | 24,48 | 44,27 | 2,20 | -2,82 |
| Tasa anual acumulada | 4,58 | 5,14 | 3,49 | 2,68 | 5,71 | 0,64 | -1,82 |

2. Establecimientos abiertos, capacidad, grado de ocupación y personal empleado según categoría del establecimiento

| Categoría | Establecimientos abiertos estimados | Capacidad | | Parcelas ocupadas | Grado de ocupación por parcelas | Grado de ocupación en fin de semana | Personal empleado |
|----------------------|-------------------------------------|------------------|--------------------|-------------------|---------------------------------|-------------------------------------|-------------------|
| | | Plazas estimadas | Parcelas estimadas | | | | |
| TOTAL | 831 | 562.346 | 173.254 | 1.775.115 | 34,15 | 37,72 | 6.475 |
| Lujo y Primera | 224 | 237.524 | 71.081 | 719.977 | 33,76 | 39,84 | 2.850 |
| Segunda | 474 | 276.840 | 87.310 | 900.430 | 34,38 | 36,09 | 3.140 |
| Tercera | 134 | 47.982 | 14.862 | 154.708 | 34,70 | 37,50 | 485 |
| Tasa anual | -1,10 | -1,24 | -1,00 | 5,86 | 6,93 | 11,26 | 1,16 |
| Tasa anual acumulada | -1,63 | -1,47 | -1,08 | 0,19 | 1,40 | 2,83 | -0,41 |

3. Viajeros, pernoctaciones y estancia media según comunidades y ciudades autónomas

| Comunidades y ciudades autónomas | Viajeros | | | Pernoctaciones | | | Estancia media |
|----------------------------------|----------|----------------------|-----------------------------|----------------|----------------------|-----------------------------|----------------|
| | Total | Residentes en España | Residentes en el extranjero | Total | Residentes en España | Residentes en el extranjero | |
| TOTAL | 649.027 | 458.773 | 190.254 | 2.725.152 | 1.672.362 | 1.052.790 | 4,20 |
| Andalucía | 75.659 | 43.949 | 31.711 | 290.498 | 153.291 | 137.208 | 3,84 |
| Aragón | 24.667 | 16.169 | 8.498 | 67.197 | 47.278 | 19.919 | 2,72 |
| Asturias, Principado de | 10.252 | 8.616 | 1.636 | 25.532 | 22.463 | 3.069 | 2,49 |
| Balears, Illes ¹ | - | - | - | - | - | - | - |
| Canarias ¹ | - | - | - | - | - | - | - |
| Cantabria | 18.621 | 13.613 | 5.008 | 98.063 | 84.878 | 13.185 | 5,27 |
| Castilla y León | 18.922 | 8.955 | 9.967 | 42.488 | 26.255 | 16.233 | 2,25 |
| Castilla - La Mancha | 9.679 | 7.299 | 2.381 | 28.465 | 20.259 | 8.206 | 2,94 |
| Cataluña | 305.624 | 233.575 | 72.049 | 1.192.898 | 855.868 | 337.030 | 3,90 |
| Comunitat Valenciana | 92.392 | 60.453 | 31.939 | 660.486 | 247.517 | 412.969 | 7,15 |
| Extremadura | 10.116 | 7.180 | 2.936 | 24.242 | 18.545 | 5.697 | 2,40 |
| Galicia | 4.232 | 2.677 | 1.555 | 11.157 | 8.016 | 3.141 | 2,64 |
| Madrid, Comunidad de | 20.886 | 16.580 | 4.307 | 70.123 | 58.441 | 11.682 | 3,36 |
| Murcia, Región de | 12.480 | 8.209 | 4.270 | 75.703 | 21.799 | 53.905 | 6,07 |
| Navarra, Comunidad Foral de | 12.829 | 10.548 | 2.282 | 42.726 | 39.126 | 3.600 | 3,33 |
| País Vasco | 18.228 | 9.443 | 8.785 | 42.059 | 27.958 | 14.102 | 2,31 |
| Rioja, La | 8.752 | 7.028 | 1.724 | 30.945 | 27.550 | 3.395 | 3,54 |
| Ceuta | - | - | - | - | - | - | - |
| Melilla | - | - | - | - | - | - | - |

¹ El tamaño de la muestra en estas comunidades no permite al INE facilitar los resultados desagregados para las mismas, con el fin de preservar el secreto estadístico. No obstante, en el total nacional están incluidos los datos correspondientes a dichas comunidades.

4. Establecimientos abiertos, capacidad, grado de ocupación y personal empleado según comunidades y ciudades autónomas

| Comunidades y ciudades autónomas | Establecimientos abiertos estimados | Capacidad | | Parcelas ocupadas | Grado de ocupación por parcelas | Grado de ocupación en fin de semana | Personal empleado |
|----------------------------------|-------------------------------------|------------------|--------------------|-------------------|---------------------------------|-------------------------------------|-------------------|
| | | Plazas estimadas | Parcelas estimadas | | | | |
| TOTAL | 831 | 562.346 | 173.254 | 1.775.115 | 34,15 | 37,72 | 6.475 |
| Andalucía | 126 | 75.507 | 24.225 | 171.629 | 23,62 | 28,34 | 935 |
| Aragón | 76 | 27.521 | 8.391 | 56.333 | 22,38 | 23,26 | 333 |
| Asturias, Principado de | 27 | 15.811 | 5.096 | 30.645 | 20,04 | 26,65 | 118 |
| Balears, Illes ¹ | - | - | - | - | - | - | - |
| Canarias ¹ | - | - | - | - | - | - | - |
| Cantabria | 27 | 22.020 | 7.113 | 84.652 | 39,67 | 37,52 | 155 |
| Castilla y León | 51 | 21.758 | 6.842 | 38.337 | 18,68 | 24,41 | 199 |
| Castilla - La Mancha | 27 | 11.007 | 3.217 | 22.418 | 23,23 | 30,12 | 126 |
| Cataluña | 220 | 219.613 | 65.337 | 689.609 | 35,18 | 40,57 | 2.525 |
| Comunitat Valenciana | 122 | 76.247 | 23.623 | 378.794 | 53,45 | 55,35 | 1.011 |
| Extremadura | 24 | 9.350 | 3.068 | 20.992 | 22,81 | 26,40 | 131 |
| Galicia | 35 | 13.965 | 4.568 | 17.270 | 12,60 | 11,44 | 107 |
| Madrid, Comunidad de | 20 | 17.786 | 6.031 | 86.198 | 47,64 | 44,99 | 219 |
| Murcia, Región de | 17 | 14.787 | 4.866 | 48.747 | 33,40 | 30,86 | 186 |
| Navarra, Comunidad Foral de | 24 | 14.188 | 3.730 | 33.630 | 30,05 | 33,04 | 155 |
| País Vasco | 20 | 10.492 | 3.080 | 31.192 | 33,76 | 38,88 | 136 |
| Rioja, La | 9 | 8.006 | 2.427 | 45.847 | 62,96 | 61,85 | 66 |
| Ceuta | - | - | - | - | - | - | - |
| Melilla | - | - | - | - | - | - | - |

¹ El tamaño de la muestra en estas comunidades no permite al INE facilitar los resultados desagregados para las mismas, con el fin de preservar el secreto estadístico. No obstante, en el total nacional están incluidos los datos correspondientes a dichas comunidades.

5. Viajeros, pernoctaciones, estancia media, establecimientos, capacidad, grado de ocupación y personal empleado de las provincias con mayor número de pernoctaciones¹

| Provincias | Viajeros | | Pernoctaciones | | Estancia media | Establecimientos abiertos estimados | Parcelas estimadas | Grado de ocupación por parcelas | Personal empleado |
|--------------------|----------------------|-----------------------------|----------------------|-----------------------------|----------------|-------------------------------------|--------------------|---------------------------------|-------------------|
| | Residentes en España | Residentes en el extranjero | Residentes en España | Residentes en el extranjero | | | | | |
| Tarragona | 93.663 | 21.372 | 413.508 | 103.359 | 4,49 | 52 | 21.619 | 36,61 | 849 |
| Girona | 71.501 | 32.852 | 237.804 | 157.256 | 3,79 | 85 | 25.249 | 30,64 | 1.042 |
| Alicante/Alacant | 21.010 | 13.507 | 98.520 | 265.939 | 10,56 | 47 | 10.400 | 62,93 | 452 |
| Barcelona | 55.864 | 16.687 | 170.823 | 74.032 | 3,37 | 47 | 12.627 | 42,87 | 485 |
| Castellón/Castelló | 15.944 | 10.971 | 72.551 | 103.879 | 6,56 | 40 | 6.845 | 46,54 | 300 |
| Valencia/València | 23.498 | 7.462 | 76.447 | 43.151 | 3,86 | 35 | 6.378 | 45,40 | 259 |
| Málaga | 8.336 | 7.098 | 31.810 | 58.737 | 5,87 | 31 | 5.038 | 36,39 | 242 |
| Huelva | 10.123 | 2.256 | 43.325 | 5.937 | 3,98 | 9 | 4.498 | 22,41 | 122 |
| Cádiz | 8.000 | 7.997 | 23.198 | 24.268 | 2,97 | 22 | 5.710 | 16,02 | 209 |
| Almería | 5.599 | 3.347 | 22.648 | 20.346 | 4,81 | 18 | 2.657 | 27,18 | 110 |
| Huesca | 11.474 | 2.849 | 33.310 | 6.285 | 2,76 | 46 | 5.845 | 24,35 | 228 |
| Lleida | 12.547 | 1.137 | 33.733 | 2.384 | 2,64 | 36 | 5.843 | 32,91 | 148 |
| Granada | 4.941 | 5.023 | 13.223 | 16.379 | 2,97 | 22 | 2.742 | 23,75 | 102 |
| Gipuzkoa | 6.078 | 4.544 | 14.974 | 8.594 | 2,22 | 10 | 1.760 | 27,33 | 66 |
| Zaragoza | 1.149 | 4.835 | 5.039 | 10.444 | 2,59 | 14 | 1.357 | 19,97 | 60 |

¹ Las provincias pertenecientes a comunidades autónomas uniprovinciales no se han incluido, al estar reflejadas en las tablas anteriores.

6. Viajeros, pernoctaciones, estancia media, establecimientos, capacidad, grado de ocupación y personal empleado de las zonas turísticas con mayor número de pernoctaciones

| Zonas turísticas | Viajeros | | Pernoctaciones | | Estancia media | Establecimientos abiertos estimados | Parcelas estimadas | Grado de ocupación por parcelas | Personal empleado |
|----------------------------|----------------------|-----------------------------|----------------------|-----------------------------|----------------|-------------------------------------|--------------------|---------------------------------|-------------------|
| | Residentes en España | Residentes en el extranjero | Residentes en España | Residentes en el extranjero | | | | | |
| Costa Daurada | 85.977 | 17.851 | 381.314 | 87.406 | 4,51 | 41 | 19.360 | 36,71 | 752 |
| Costa Brava | 58.173 | 32.720 | 202.276 | 156.917 | 3,95 | 64 | 22.770 | 29,35 | 943 |
| Costa Blanca | 14.950 | 11.932 | 61.806 | 230.244 | 10,86 | 38 | 8.037 | 68,04 | 379 |
| Costa Barcelona | 42.290 | 16.376 | 136.259 | 73.491 | 3,58 | 27 | 9.968 | 43,06 | 344 |
| Costa de Castellón | 13.886 | 10.172 | 64.866 | 100.020 | 6,85 | 32 | 6.085 | 48,81 | 266 |
| pn Aiguamolls de l'Empordà | 6.974 | 14.256 | 48.002 | 84.228 | 6,23 | 12 | 4.920 | 38,48 | 239 |
| Pirineus | 32.974 | 1.261 | 84.578 | 2.494 | 2,54 | 61 | 9.040 | 38,19 | 329 |
| Costa del Sol | 6.633 | 4.779 | 28.266 | 51.861 | 7,02 | 15 | 3.702 | 40,64 | 182 |
| Costa Valencia | 12.659 | 4.519 | 44.663 | 35.029 | 4,64 | 19 | 4.466 | 45,72 | 173 |
| Costa Cálida | 3.598 | 3.309 | 9.487 | 49.841 | 8,59 | 9 | 3.824 | 31,71 | 148 |
| Terres de l'Ebre | 7.685 | 3.522 | 32.194 | 15.953 | 4,30 | 11 | 2.259 | 35,69 | 97 |
| Costa de la Luz (Huelva) | 9.511 | 1.972 | 42.031 | 4.886 | 4,09 | 7 | 4.354 | 21,93 | 114 |
| Costa de la Luz (Cádiz) | 7.410 | 6.886 | 21.386 | 20.257 | 2,91 | 19 | 5.144 | 14,88 | 191 |
| Costa de Almería | 5.100 | 3.222 | 21.014 | 17.924 | 4,68 | 15 | 2.323 | 24,89 | 93 |
| Pirineo Aragonés | 11.322 | 2.562 | 33.068 | 5.865 | 2,80 | 42 | 5.571 | 23,68 | 221 |

7. Viajeros, pernoctaciones, estancia media, establecimientos, capacidad, grado de ocupación y personal empleado de los puntos turísticos con mayor número de pernoctaciones

| Puntos turísticos | Viajeros | | Pernoctaciones | | Estancia media | Establecimientos abiertos estimados | Parcelas estimadas | Grado de ocupación por parcelas | Personal empleado |
|----------------------|----------------------|-----------------------------|----------------------|-----------------------------|----------------|-------------------------------------|--------------------|---------------------------------|-------------------|
| | Residentes en España | Residentes en el extranjero | Residentes en España | Residentes en el extranjero | | | | | |
| Benidorm | 4.074 | 2.413 | 16.790 | 137.839 | 23,84 | 9 | 3.930 | 82,77 | 149 |
| Mont-roig del Camp | 10.229 | 7.495 | 56.512 | 38.350 | 5,35 | 6 | 4.272 | 29,07 | 39 |
| Tarragona | 12.407 | 1.516 | 72.026 | 6.981 | 5,67 | 4 | 2.413 | 37,84 | 128 |
| Cambrils | 9.963 | 4.689 | 42.279 | 18.301 | 4,13 | 6 | 3.123 | 41,83 | 97 |
| Malgrat de Mar | 6.466 | 1.544 | 51.449 | 4.027 | 6,93 | 3 | 963 | 52,40 | 53 |
| Peñíscola/Peñíscola | 3.388 | 4.606 | 10.380 | 36.509 | 5,87 | 8 | 1.340 | 54,06 | 43 |
| Noja | 4.444 | 73 | 42.090 | 483 | 9,43 | 3 | 1.954 | 41,75 | 41 |
| Blanes | 10.826 | 4.403 | 26.137 | 15.887 | 2,76 | 9 | 3.140 | 50,93 | 167 |
| Oliva | 3.114 | 2.266 | 10.499 | 31.448 | 7,80 | 6 | 1.434 | 44,14 | 99 |
| Cabanes | 4.085 | 1.551 | 18.293 | 23.141 | 7,35 | 4 | 1.212 | 50,74 | 70 |
| Castell-Platja d'Aro | 4.347 | 535 | 27.817 | 10.012 | 7,75 | 3 | 2.114 | 16,57 | 60 |
| Cartagena | 1.221 | 1.673 | 3.691 | 33.066 | 12,70 | 3 | 2.555 | 23,31 | 84 |

8. Viajeros y pernoctaciones según país de residencia

| Países | Viajeros | | Pernoctaciones | |
|-------------------------------------|----------|--------|----------------|--------|
| | Total | % | Total | % |
| TOTAL | 649.027 | 100,00 | 2.725.152 | 100,00 |
| Residentes en España | 458.773 | 70,69 | 1.672.362 | 61,37 |
| Residentes en el extranjero | 190.254 | 29,31 | 1.052.790 | 38,63 |
| TOTAL residentes en el extranjero | 190.254 | 100,00 | 1.052.790 | 100,00 |
| TOTAL residentes en UE (sin España) | 176.760 | 92,91 | 1.004.134 | 95,38 |
| - Alemania | 41.181 | 21,65 | 226.795 | 21,54 |
| - Austria | 1.431 | 0,75 | 5.838 | 0,55 |
| - Bélgica | 7.827 | 4,11 | 56.083 | 5,33 |
| - Dinamarca | 1.748 | 0,92 | 8.477 | 0,81 |
| - Finlandia | 690 | 0,36 | 5.206 | 0,49 |
| - Francia | 54.125 | 28,45 | 191.047 | 18,15 |
| - Grecia | 97 | 0,05 | 187 | 0,02 |
| - Irlanda | 2.733 | 1,44 | 15.567 | 1,48 |
| - Italia | 4.191 | 2,20 | 10.604 | 1,01 |
| - Luxemburgo | 680 | 0,36 | 3.205 | 0,30 |
| - Países Bajos | 29.207 | 15,35 | 172.306 | 16,37 |
| - Polonia | 913 | 0,48 | 2.463 | 0,23 |
| - Portugal | 2.012 | 1,06 | 5.655 | 0,54 |
| - Reino Unido | 26.786 | 14,08 | 281.721 | 26,76 |
| - República Checa | 242 | 0,13 | 1.070 | 0,10 |
| - Suecia | 1.693 | 0,89 | 13.470 | 1,28 |
| - Resto de la UE | 1.204 | 0,63 | 4.440 | 0,42 |
| Noruega | 618 | 0,32 | 6.432 | 0,61 |
| Rusia | 66 | 0,03 | 224 | 0,02 |
| Suiza | 6.895 | 3,62 | 25.657 | 2,44 |
| Otros países europeos | 1.856 | 0,98 | 4.989 | 0,47 |
| Estados Unidos | 681 | 0,36 | 1.381 | 0,13 |
| Resto de América | 1.006 | 0,53 | 2.605 | 0,25 |
| Países africanos | 197 | 0,10 | 532 | 0,05 |
| Resto del mundo | 2.176 | 1,14 | 6.837 | 0,65 |

EOAC (ANEXO DE TABLAS) - Abril 2019. Datos provisionales (4/4)

Encuesta de ocupación en alojamientos turísticos (Alojamientos de turismo rural)

Abril 2019

Datos provisionales

31 de mayo de 2019

1. Número de viajeros, pernoctaciones y estancia media según comunidades y ciudades autónomas

| Comunidades y ciudades autónomas | Viajeros | | | Pernoctaciones | | | Estancia media |
|--|----------|----------------------|-----------------------------|----------------|----------------------|-----------------------------|----------------|
| | Total | Residentes en España | Residentes en el extranjero | Total | Residentes en España | Residentes en el extranjero | |
| TOTAL | 382.223 | 308.046 | 74.177 | 1.018.034 | 769.287 | 248.747 | 2,66 |
| Andalucía | 33.060 | 20.268 | 12.793 | 110.274 | 50.807 | 59.467 | 3,34 |
| Aragón | 17.617 | 16.144 | 1.473 | 53.190 | 47.949 | 5.241 | 3,02 |
| Asturias, Principado de | 26.946 | 25.007 | 1.939 | 78.255 | 74.056 | 4.199 | 2,90 |
| Balears, Illes | 28.137 | 4.110 | 24.028 | 100.929 | 9.649 | 91.279 | 3,59 |
| Canarias | 6.652 | 2.434 | 4.218 | 32.490 | 7.217 | 25.273 | 4,88 |
| Cantabria | 21.828 | 19.787 | 2.041 | 50.704 | 47.182 | 3.522 | 2,32 |
| Castilla y León | 74.798 | 67.573 | 7.225 | 173.987 | 162.049 | 11.939 | 2,33 |
| Castilla-La Mancha | 26.942 | 25.790 | 1.152 | 63.694 | 61.241 | 2.453 | 2,36 |
| Cataluña | 39.374 | 35.503 | 3.871 | 98.953 | 87.018 | 11.936 | 2,51 |
| Comunitat Valenciana | 18.903 | 17.105 | 1.798 | 48.552 | 42.354 | 6.198 | 2,57 |
| Extremadura | 22.243 | 19.982 | 2.261 | 52.894 | 47.204 | 5.690 | 2,38 |
| Galicia | 19.468 | 13.179 | 6.289 | 34.123 | 24.602 | 9.521 | 1,75 |
| Madrid, Comunidad de | 12.191 | 11.755 | 436 | 23.578 | 22.746 | 832 | 1,93 |
| Murcia, Región de | 4.631 | 3.926 | 704 | 10.739 | 8.596 | 2.143 | 2,32 |
| Navarra, Comunidad Foral de ¹ | 11.986 | 11.190 | 796 | 42.362 | 40.341 | 2.021 | 3,53 |
| País Vasco | 14.411 | 11.393 | 3.018 | 35.723 | 28.891 | 6.831 | 2,48 |
| Rioja, La | 3.036 | 2.900 | 136 | 7.586 | 7.387 | 199 | 2,50 |
| Ceuta | - | - | - | - | - | - | - |
| Melilla | - | - | - | - | - | - | - |
| Tasa anual | 11,58 | 12,77 | 6,94 | 24,33 | 29,64 | 10,38 | 11,42 |
| Tasa anual acumulada | 0,14 | -0,35 | 2,91 | -1,52 | -0,87 | -3,66 | -1,65 |

2. Alojamientos de turismo rural abiertos y plazas estimadas, grados de ocupación y personal empleado según comunidades y ciudades autónomas

| Comunidades y ciudades autónomas | Alojamientos rurales abiertos estimados | Plazas estimadas | Grado de ocupación | | | Personal empleado |
|--|---|------------------|--------------------|-----------------------------|------------------|-------------------|
| | | | Por plazas | Por plazas en fin de semana | Por habitaciones | |
| TOTAL | 17.453 | 169.950 | 19,88 | 36,72 | 24,02 | 26.330 |
| Andalucía | 2.408 | 20.272 | 18,07 | 28,22 | 23,94 | 3.593 |
| Aragón | 1.189 | 9.377 | 18,77 | 36,19 | 21,72 | 1.367 |
| Asturias, Principado de | 1.436 | 14.266 | 18,26 | 29,90 | 22,27 | 2.016 |
| Balears, Illes | 400 | 7.837 | 42,61 | 51,20 | 48,49 | 2.212 |
| Canarias | 544 | 3.493 | 30,80 | 33,37 | 44,68 | 802 |
| Cantabria | 467 | 7.603 | 22,11 | 40,19 | 25,48 | 822 |
| Castilla y León | 3.597 | 32.032 | 18,07 | 40,05 | 21,84 | 4.906 |
| Castilla-La Mancha | 1.710 | 14.806 | 14,30 | 33,69 | 16,43 | 2.150 |
| Cataluña | 2.008 | 17.988 | 18,28 | 40,06 | 21,71 | 2.745 |
| Comunitat Valenciana | 863 | 10.440 | 15,42 | 27,72 | 18,76 | 1.271 |
| Extremadura | 640 | 7.826 | 22,48 | 43,52 | 28,30 | 1.029 |
| Galicia | 488 | 6.307 | 17,92 | 29,33 | 20,30 | 847 |
| Madrid, Comunidad de | 240 | 3.849 | 20,29 | 47,60 | 26,23 | 729 |
| Murcia, Región de | 155 | 2.396 | 14,88 | 33,20 | 17,61 | 260 |
| Navarra, Comunidad Foral de ¹ | 819 | 6.184 | 22,77 | 40,44 | 28,39 | 1.021 |
| País Vasco | 379 | 4.203 | 28,04 | 45,91 | 31,12 | 455 |
| Rioja, La | 107 | 1.072 | 23,07 | 52,01 | 22,69 | 107 |
| Ceuta | - | - | - | - | - | - |
| Melilla | - | - | - | - | - | - |
| Tasa anual | 2,89 | 2,81 | 20,82 | 13,22 | 19,97 | 5,28 |
| Tasa anual acumulada | 1,83 | 1,35 | -2,59 | -1,07 | -1,45 | 3,65 |

¹ Debido a la actualización realizada en el directorio de establecimientos de C. Foral de Navarra, los datos publicados desde enero de 2019 para C. Foral de Navarra, Pirineo Navarro y el total nacional, no son directamente comparables con los publicados el año pasado, para lo cual se han elaborado coeficientes de enlace que permiten comparar los datos entre los distintos años. Los coeficientes se publicarán cada mes en la página web del INE en la sección dedicada a esta operación estadística, bajo un apartado específico denominado coeficientes de enlace.

3. Número de viajeros, pernoctaciones y estancia media de las provincias con mayor número de pernoctaciones¹

| Provincias | Viajeros | | | Pernoctaciones | | | Estancia media |
|---------------------|----------|----------------------|-----------------------------|----------------|----------------------|-----------------------------|----------------|
| | Total | Residentes en España | Residentes en el extranjero | Total | Residentes en España | Residentes en el extranjero | |
| Málaga | 11.542 | 4.178 | 7.364 | 57.841 | 12.579 | 45.262 | 5,01 |
| Cáceres | 18.255 | 16.610 | 1.645 | 43.573 | 39.213 | 4.360 | 2,39 |
| Girona | 15.224 | 13.544 | 1.680 | 40.817 | 33.991 | 6.827 | 2,68 |
| Barcelona | 13.789 | 12.212 | 1.577 | 32.161 | 28.785 | 3.376 | 2,33 |
| Ávila | 11.722 | 11.236 | 486 | 30.800 | 29.717 | 1.084 | 2,63 |
| Huesca | 8.576 | 7.698 | 878 | 27.424 | 24.420 | 3.004 | 3,20 |
| St Cruz de Tenerife | 4.875 | 1.713 | 3.162 | 25.308 | 5.207 | 20.101 | 5,19 |
| Burgos | 10.207 | 8.336 | 1.871 | 24.833 | 22.428 | 2.405 | 2,43 |
| Segovia | 9.676 | 9.155 | 521 | 23.920 | 21.534 | 2.386 | 2,47 |
| León | 11.836 | 9.092 | 2.745 | 21.991 | 18.576 | 3.415 | 1,86 |
| Valencia\València | 8.236 | 7.435 | 802 | 21.504 | 18.834 | 2.670 | 2,61 |
| Gipuzkoa | 7.597 | 5.892 | 1.705 | 19.292 | 15.597 | 3.695 | 2,54 |
| Salamanca | 8.069 | 7.672 | 397 | 18.864 | 18.174 | 690 | 2,34 |
| Soria | 7.591 | 7.466 | 125 | 18.329 | 18.111 | 217 | 2,41 |
| Albacete | 7.429 | 7.338 | 90 | 16.768 | 16.673 | 94 | 2,26 |

¹Las provincias pertenecientes a comunidades autónomas uniprovinciales no se han incluido, al estar reflejadas en las tablas anteriores.

4. Alojamientos de turismo rural abiertos y plazas estimadas, grados de ocupación y personal empleado de las provincias con mayor número de pernoctaciones¹

| Provincias | Nº de aloj. rurales abiertos estimados | Nº de plazas estimadas | Grado de ocupación | | | Personal empleado |
|---------------------|--|------------------------|--------------------|-----------------------------|------------------|-------------------|
| | | | Por plazas | Por plazas en fin de semana | Por habitaciones | |
| Málaga | 1.353 | 9.267 | 20,70 | 25,55 | 28,32 | 1.921 |
| Cáceres | 517 | 6.349 | 22,83 | 44,91 | 28,55 | 830 |
| Girona | 612 | 6.423 | 21,09 | 43,94 | 23,93 | 721 |
| Barcelona | 601 | 5.247 | 20,39 | 48,03 | 25,32 | 1.054 |
| Ávila | 734 | 5.811 | 17,63 | 42,92 | 20,47 | 999 |
| Huesca | 633 | 4.854 | 18,74 | 32,94 | 21,36 | 719 |
| St Cruz de Tenerife | 444 | 2.643 | 31,67 | 33,21 | 46,73 | 625 |
| Burgos | 427 | 4.232 | 19,55 | 39,06 | 29,46 | 501 |
| Segovia | 442 | 4.202 | 18,92 | 46,39 | 21,66 | 604 |
| León | 470 | 3.850 | 18,99 | 32,99 | 21,70 | 671 |
| Valencia\València | 248 | 4.145 | 17,18 | 28,30 | 21,15 | 377 |
| Gipuzkoa | 173 | 1.982 | 32,16 | 51,30 | 36,44 | 205 |
| Salamanca | 531 | 4.217 | 14,87 | 31,96 | 17,33 | 692 |
| Soria | 327 | 3.125 | 19,49 | 40,86 | 21,32 | 401 |
| Albacete | 728 | 4.635 | 12,05 | 30,92 | 12,95 | 870 |

¹Las provincias pertenecientes a comunidades autónomas uniprovinciales no se han incluido, al estar reflejadas en las tablas anteriores.

5. Viajeros, pernoctaciones, estancia media, capacidad y grados de ocupación de las zonas con mayor número de pernoctaciones

| Zonas | Viajeros | | Pernoctaciones | | Estancia media | Capacidad | | Grado de ocupación | | |
|--|----------------------|-----------------------------|----------------------|-----------------------------|----------------|------------------|------------------|--------------------|-----------------------------|------------------|
| | Residentes en España | Residentes en el extranjero | Residentes en España | Residentes en el extranjero | | Establecimientos | Plazas estimadas | Por plazas | Por plazas en fin de semana | Por habitaciones |
| Isla de Mallorca | 2.016 | 21.243 | 5.283 | 82.516 | 3,77 | 346 | 6.771 | 42,89 | 51,40 | 48,86 |
| Pirineo Navarro | 8.713 | 539 | 32.414 | 1.372 | 3,65 | 702 | 5.139 | 21,85 | 37,72 | 27,31 |
| Pirineus | 12.203 | 149 | 32.523 | 280 | 2,66 | 775 | 6.473 | 16,81 | 40,74 | 19,07 |
| Extremadura Norte | 13.329 | 648 | 30.965 | 1.370 | 2,31 | 346 | 4.383 | 24,56 | 47,31 | 30,32 |
| Costa Verde | 9.311 | 727 | 27.149 | 1.410 | 2,85 | 514 | 5.608 | 16,96 | 27,48 | 19,95 |
| Costa Brava | 8.567 | 1.567 | 20.808 | 6.613 | 2,71 | 388 | 4.094 | 22,28 | 42,57 | 26,07 |
| Sierras de Tejada, Almirajera y Alhama | 1.109 | 4.354 | 3.005 | 24.390 | 5,01 | 495 | 3.053 | 29,79 | 32,64 | 40,98 |
| Pirineo Aragonés | 7.171 | 732 | 20.938 | 2.533 | 2,97 | 591 | 4.613 | 16,88 | 31,35 | 20,02 |
| P.Nacional Picos de Europa | 6.496 | 656 | 17.764 | 1.618 | 2,71 | 293 | 2.767 | 23,29 | 40,11 | 25,69 |
| Isla de Tenerife | 1.040 | 1.965 | 2.277 | 9.975 | 4,08 | 101 | 1.161 | 34,87 | 38,30 | 43,52 |
| Parque Nacional Sierra de Guadarrama | 5.476 | 365 | 9.925 | 664 | 1,81 | 114 | 1.697 | 20,73 | 53,60 | 23,09 |
| Pirineo Vasco | 3.260 | 729 | 8.626 | 1.705 | 2,59 | 119 | 1.325 | 25,66 | 44,00 | 28,14 |
| P.Natural de Corona Forestal | 851 | 1.522 | 1.863 | 8.329 | 4,29 | 70 | 864 | 38,89 | 43,12 | 45,96 |
| Isla de La Palma | 286 | 731 | 1.512 | 7.844 | 9,19 | 250 | 984 | 31,42 | 30,65 | 51,43 |
| Costa del Sol | 1.628 | 708 | 4.224 | 4.932 | 3,92 | 253 | 1.699 | 17,73 | 27,17 | 21,71 |

6. Viajeros, pernoctaciones, estancia media, capacidad, grados de ocupación y personal empleado en la modalidad *casa rural* por comunidades y ciudades autónomas¹

| Comunidades y ciudades autónomas | Viajeros | | Pernoctaciones | | Estancia media | Capacidad | | G. de ocupación | | Personal empleado |
|----------------------------------|----------------------|-----------------------------|----------------------|-----------------------------|----------------|------------------|------------------|-----------------|-----------------------------|-------------------|
| | Residentes en España | Residentes en el extranjero | Residentes en España | Residentes en el extranjero | | Establecimientos | Plazas estimadas | Por plazas | Por plazas en fin de semana | |
| TOTAL | 201.172 | 38.549 | 530.114 | 146.273 | 2,82 | 14.862 | 124.362 | 18,05 | 35,28 | 19.437 |
| Andalucía | 20.200 | 12.735 | 50.664 | 59.316 | 3,34 | 2.405 | 20.118 | 18,16 | 28,34 | 3.586 |
| Aragón | 12.983 | 1.245 | 38.348 | 4.182 | 2,99 | 957 | 7.347 | 19,15 | 37,21 | 1.110 |
| Asturias, Principado de | 9.128 | 439 | 27.172 | 847 | 2,93 | 898 | 6.005 | 15,52 | 27,77 | 1.002 |
| Baleares, Illes | 2.063 | 6.650 | 4.232 | 24.104 | 3,25 | 144 | 2.228 | 42,08 | 60,43 | 389 |
| Canarias | 1.116 | 2.228 | 4.601 | 17.654 | 6,66 | 515 | 2.661 | 27,65 | 27,79 | 644 |
| Cantabria | 5.150 | 137 | 15.637 | 586 | 3,07 | 223 | 2.961 | 18,24 | 32,79 | 327 |
| Castilla y León | 38.463 | 1.162 | 109.077 | 4.299 | 2,86 | 3.193 | 23.633 | 15,96 | 37,13 | 3.797 |
| Castilla-La Mancha | 24.438 | 1.118 | 58.343 | 2.410 | 2,38 | 1.677 | 13.920 | 14,50 | 34,23 | 2.095 |
| Cataluña | 35.503 | 3.871 | 87.018 | 11.936 | 2,51 | 2.008 | 17.988 | 18,28 | 40,06 | 2.745 |
| Comunitat Valenciana | 10.049 | 1.563 | 24.970 | 5.192 | 2,60 | 809 | 7.269 | 13,77 | 27,09 | 1.062 |
| Extremadura | 10.048 | 714 | 22.287 | 1.855 | 2,24 | 415 | 4.147 | 19,35 | 42,60 | 593 |
| Galicia | 8.317 | 3.827 | 16.702 | 6.449 | 1,91 | 355 | 4.308 | 17,80 | 30,16 | 548 |
| Madrid, Comunidad de | 1.442 | 11 | 4.634 | 14 | 3,20 | 88 | 970 | 15,92 | 37,64 | 97 |
| Murcia, Región de | 2.891 | 414 | 7.010 | 1.570 | 2,60 | 140 | 1.994 | 14,28 | 34,26 | 193 |
| Navarra, Comunidad Foral de | 9.815 | 535 | 35.538 | 1.382 | 3,57 | 697 | 5.228 | 23,46 | 42,13 | 856 |
| País Vasco | 6.667 | 1.764 | 16.492 | 4.280 | 2,46 | 230 | 2.514 | 27,20 | 44,89 | 285 |
| Rioja, La | 2.900 | 136 | 7.387 | 199 | 2,50 | 107 | 1.072 | 23,07 | 52,01 | 107 |
| Ceuta | - | - | - | - | - | - | - | - | - | - |
| Melilla | - | - | - | - | - | - | - | - | - | - |

¹ Para favorecer la comparabilidad de los datos entre comunidades autónomas (y dado que cada una tiene una regulación diferente sobre los alojamientos de turismo rural y sus características), se ha realizado una agrupación estadística de alojamientos similares en base a su ubicación, capacidad, etc. Las variables que aparecen en la tabla son estimaciones realizadas con esos alojamientos recogidos en la modalidad *casa rural*.

7. Viajeros y pernoctaciones según país de residencia

| | Viajeros | | Pernoctaciones | |
|---------------------------------------|----------|--------|----------------|--------|
| | Total | % | Total | % |
| TOTAL | 382.223 | 100,00 | 1.018.034 | 100,00 |
| Residentes en España | 308.046 | 80,59 | 769.287 | 75,57 |
| Residentes en el extranjero | 74.177 | 19,41 | 248.747 | 24,43 |
| TOTAL residentes en el extranjero | 74.177 | 100,00 | 248.747 | 100,00 |
| TOTAL residentes en U.E. (sin España) | 54.739 | 73,79 | 202.760 | 81,51 |
| - Alemania | 18.355 | 24,74 | 77.662 | 31,22 |
| - Bélgica | 2.273 | 3,06 | 10.743 | 4,32 |
| - Francia | 9.058 | 12,21 | 24.727 | 9,94 |
| - Italia | 2.219 | 2,99 | 5.641 | 2,27 |
| - Países Bajos | 5.750 | 7,75 | 21.693 | 8,72 |
| - Portugal | 2.081 | 2,81 | 4.374 | 1,76 |
| - Reino Unido | 9.798 | 13,21 | 36.609 | 14,72 |
| Suiza | 2.570 | 3,46 | 8.528 | 3,43 |
| Resto de Europa | 8.339 | 11,24 | 29.151 | 11,72 |
| Estados Unidos | 3.596 | 4,85 | 7.327 | 2,95 |
| Resto del mundo | 10.139 | 13,67 | 22.293 | 8,96 |

EOTR (ANEXO DE TABLAS) - Abril 2019. Datos provisionales (4/4)

Encuesta de ocupación en alojamientos turísticos (Albergues)

Abril 2019

Datos provisionales

31 de mayo de 2019

1. Viajeros, pernoctaciones y estancia media según comunidades y ciudades autónomas

| Comunidades y ciudades autónomas | Viajeros | | | Pernoctaciones | | | Estancia media |
|----------------------------------|----------|----------------------|-----------------------------|----------------|----------------------|-----------------------------|----------------|
| | Total | Residentes en España | Residentes en el extranjero | Total | Residentes en España | Residentes en el extranjero | |
| TOTAL | 107.841 | 72.961 | 34.880 | 279.004 | 188.996 | 90.008 | 2,59 |
| Andalucía | 16.513 | 13.861 | 2.652 | 50.619 | 43.671 | 6.948 | 3,07 |
| Aragón | 4.469 | 4.201 | 268 | 12.168 | 11.506 | 662 | 2,72 |
| Asturias, Principado de | 416 | 327 | 89 | 967 | 822 | 145 | 2,32 |
| Balears, Illes | 2.042 | 840 | 1.202 | 5.484 | 2.027 | 3.457 | 2,69 |
| Canarias | 2.654 | 889 | 1.765 | 7.900 | 2.206 | 5.694 | 2,98 |
| Cantabria | 2.464 | 2.280 | 184 | 5.738 | 5.385 | 353 | 2,33 |
| Castilla y León | 4.814 | 3.886 | 928 | 12.686 | 10.830 | 1.856 | 2,64 |
| Castilla - La Mancha | 5.263 | 4.974 | 290 | 15.121 | 14.503 | 618 | 2,87 |
| Cataluña | 39.753 | 22.389 | 17.364 | 99.614 | 53.519 | 46.095 | 2,51 |
| Comunitat Valenciana | 8.414 | 4.311 | 4.103 | 23.315 | 10.524 | 12.791 | 2,77 |
| Extremadura | 2.144 | 1.944 | 200 | 4.415 | 4.195 | 220 | 2,06 |
| Galicia | 479 | 445 | 34 | 1.046 | 929 | 117 | 2,18 |
| Madrid, Comunidad de | 4.865 | 1.955 | 2.910 | 11.299 | 4.404 | 6.896 | 2,32 |
| Murcia, Región de | - | - | - | - | - | - | - |
| Navarra, Comunidad Foral de | 3.306 | 2.552 | 754 | 7.780 | 6.768 | 1.012 | 2,35 |
| País Vasco | 8.231 | 6.510 | 1.721 | 15.542 | 12.912 | 2.630 | 1,89 |
| Rioja, La | 1.366 | 983 | 383 | 2.371 | 1.958 | 413 | 1,74 |
| Ceuta | - | - | - | - | - | - | - |
| Melilla | - | - | - | - | - | - | - |
| Tasa anual | 2,93 | -1,22 | 12,87 | 14,84 | 15,10 | 14,32 | 11,57 |
| Tasa anual acumulada | -3,58 | -9,24 | 9,99 | 8,33 | 4,25 | 17,09 | 12,35 |

2. Capacidad, grado de ocupación, personal empleado según comunidades y ciudades autónomas

| Comunidades y ciudades autónomas | Capacidad | | Grado de ocupación | | Personal empleado |
|----------------------------------|------------------------------|------------------|--------------------|-----------------------------|-------------------|
| | Albergues abiertos estimados | Plazas estimadas | Por plazas | Por plazas en fin de semana | |
| TOTAL | 259 | 27.394 | 33,95 | 38,22 | 1.933 |
| Andalucía | 19 | 3.968 | 42,52 | 38,09 | 278 |
| Aragón | 22 | 1.978 | 20,51 | 28,57 | 99 |
| Asturias, Principado de | 4 | 321 | 10,04 | 24,53 | 51 |
| Balears, Illes | 4 | 375 | 48,80 | 50,19 | 29 |
| Canarias | 31 | 719 | 36,65 | 41,37 | 60 |
| Cantabria | 8 | 602 | 31,77 | 31,75 | 38 |
| Castilla y León | 23 | 2.142 | 19,74 | 28,85 | 174 |
| Castilla - La Mancha | 26 | 2.930 | 17,20 | 22,87 | 114 |
| Cataluña | 50 | 6.706 | 49,52 | 50,74 | 477 |
| Comunitat Valenciana | 12 | 2.075 | 37,45 | 48,24 | 110 |
| Extremadura | 11 | 860 | 17,11 | 30,84 | 50 |
| Galicia | 4 | 552 | 6,31 | 12,86 | 37 |
| Madrid, Comunidad de | 6 | 618 | 60,92 | 78,07 | 155 |
| Murcia, Región de | - | - | - | - | - |
| Navarra, Comunidad Foral de | 12 | 997 | 26,01 | 22,52 | 80 |
| País Vasco | 18 | 1.957 | 26,47 | 33,62 | 122 |
| Rioja, La | 7 | 415 | 19,03 | 41,44 | 17 |
| Ceuta | - | - | - | - | - |
| Melilla | - | - | - | - | - |
| Tasa anual | 2,69 | 4,69 | 9,70 | -1,40 | 4,24 |
| Tasa anual acumulada | 2,34 | 1,16 | 7,26 | 1,92 | 0,16 |

3. Viajeros y pernoctaciones según país de residencia

| Países | Viajeros | | Pernoctaciones | | Estancia media |
|---------------------------------------|----------|--------|----------------|--------|----------------|
| | Total | % | Total | % | |
| TOTAL | 107.841 | 100,00 | 279.004 | 100,00 | 2,59 |
| Residentes en España | 72.961 | 67,66 | 188.996 | 67,74 | 2,59 |
| Residentes en el extranjero | 34.880 | 32,34 | 90.008 | 32,26 | 2,58 |
| TOTAL residentes en el extranjero | 34.880 | 100,00 | 90.008 | 100,00 | 2,58 |
| TOTAL residentes en U.E. (sin España) | 22.126 | 63,44 | 56.156 | 62,39 | 2,54 |
| - Alemania | 3.212 | 9,21 | 9.632 | 10,70 | 3,00 |
| - Bélgica | 1.048 | 3,00 | 2.717 | 3,02 | 2,59 |
| - Francia | 6.196 | 17,76 | 14.508 | 16,12 | 2,34 |
| - Italia | 3.123 | 8,95 | 8.832 | 9,81 | 2,83 |
| - Países Bajos | 1.163 | 3,33 | 2.754 | 3,06 | 2,37 |
| - Portugal | 1.148 | 3,29 | 2.991 | 3,32 | 2,61 |
| - Reino Unido | 3.315 | 9,50 | 8.597 | 9,55 | 2,59 |
| Suiza | 436 | 1,25 | 1.025 | 1,14 | 2,35 |
| Resto de Europa | 5.421 | 15,54 | 12.463 | 13,85 | 2,30 |
| Estados Unidos | 2.608 | 7,48 | 5.861 | 6,51 | 2,25 |
| Resto del mundo | 7.210 | 20,67 | 20.628 | 22,92 | 2,86 |

Índice de Precios de Apartamentos Turísticos (IPAP). Base 2002 Abril 2019

Datos provisionales

31 de Mayo de 2019

Índice general nacional y desglose por tarifas

| | Índice | Tasa de variación anual |
|--------------------------------------|--------|----------------------------|
| TOTAL | 132,15 | 3,39 |
| Normal | 126,90 | 2,85 |
| Fin de semana | 123,80 | 3,55 |
| Tour-operadores y agencias de viajes | 139,77 | 3,75 |

Índice general nacional y desglose por modalidades

| | Índice | Tasa de variación anual |
|----------------------------|--------|----------------------------|
| TOTAL | 132,15 | 3,39 |
| Estudio | 134,14 | 3,35 |
| Apartamentos de 2/4 plazas | 131,56 | 3,32 |
| Apartamentos de 4/6 plazas | 137,07 | 3,62 |

Índice de Precios de Campings (IPAC). Base 2002

Abril 2019

Datos provisionales

31 de mayo de 2019

Índice general nacional y desglose por tarifas

| | Índice | Tasa de variación anual |
|--|--------|----------------------------|
| TOTAL | 143,22 | 4,92 |
| Tarifa normal | 142,55 | 4,52 |
| Tarifa especial para estancias hasta un mes | 141,54 | 2,66 |
| Tarifa especial para estancias superiores a un mes | 149,17 | 0,54 |
| Tarifa bungalow ¹ | 102,27 | 8,54 |

¹ Base 2014

Índice general nacional y desglose por categorías

| | Índice | Tasa de variación anual |
|----------------|--------|----------------------------|
| TOTAL | 143,22 | 4,92 |
| Lujo y primera | 132,16 | 7,92 |
| Segunda | 148,87 | 2,33 |
| Tercera | 163,04 | 3,47 |

IPAC (ANEXO DE TABLAS) - Abril 2019. Datos provisionales

Índice de Precios de Alojamientos de Turismo Rural (IPTR). Base 2002 Abril 2019

Datos provisionales

31 de Mayo de 2019

Índices generales de comunidades y ciudades autónomas y Total Nacional

| | Índice | Tasa de variación anual |
|-----------------------------|--------|----------------------------|
| TOTAL | 134,30 | 0,47 |
| Andalucía | 137,17 | 0,90 |
| Aragón | 154,04 | -2,34 |
| Asturias, Principado de | 152,68 | 9,55 |
| Balears, Illes | 103,75 | -3,46 |
| Canarias | 123,00 | 0,83 |
| Cantabria | 176,10 | 1,24 |
| Castilla y León | 138,77 | 1,90 |
| Castilla - La Mancha | 135,33 | -1,24 |
| Cataluña | 154,90 | 4,25 |
| Comunitat Valenciana | 143,17 | 0,13 |
| Extremadura | 101,63 | -0,49 |
| Galicia | 148,88 | 4,67 |
| Madrid, Comunidad de | 135,18 | 2,67 |
| Murcia, Región de | 157,96 | 5,90 |
| Navarra, Comunidad Foral de | 170,79 | -11,79 |
| País Vasco | 158,85 | 4,49 |
| Rioja, La | 151,08 | 6,65 |
| Ceuta | - | - |
| Melilla | - | - |

Índice general nacional y desglose por tarifas

| | Índice | Tasa de variación anual |
|---------------|--------|----------------------------|
| TOTAL | 134,30 | 0,47 |
| Normal | 129,45 | 0,08 |
| Fin de semana | 140,89 | 0,75 |

Índice general nacional y desglose por modalidad de alquiler

| | Índice | Tasa de variación anual |
|--|--------|----------------------------|
| TOTAL | 134,30 | 0,47 |
| Uso compartido (alquiler por habitaciones) | 120,51 | -0,71 |
| Uso completo (alquiler vivienda completa) | 143,76 | 1,01 |