

31 de agosto de 2006

Encuestas de ocupación en alojamientos turísticos extrahoteleros
Julio 2006. *Datos provisionales*

Las pernoctaciones en alojamientos colectivos extrahoteleros aumentan un 3,1% en julio respecto al mismo mes de 2005

Los precios de los acampamentos turísticos suben un 6,3% y los de los apartamentos un 5,7%

Las pernoctaciones en alojamientos turísticos extrahoteleros (apartamentos, campings y alojamientos de turismo rural) superan los 18,3 millones en julio, lo que supone un aumento del 3,1% respecto al mismo mes del año anterior. Las pernoctaciones de residentes descienden un 0,4%, mientras que las de no residentes experimentan un crecimiento del 5,6%.

Durante los primeros siete meses del año, las pernoctaciones en alojamientos extrahoteleros experimentan un crecimiento del 5%, respecto al mismo periodo del año anterior. El crecimiento es mayor en las pernoctaciones de residentes (8%), que en las de no residentes, que crecen un 3,7%.

Los viajeros y pernoctaciones en alojamientos turísticos colectivos extrahoteleros durante el mes de julio son:

Julio 2006	Viajeros	Pernoctaciones
Residentes en España	1.587.985	7.498.748
UE (Sin España)	1.302.256	10.278.889
Resto del mundo	81.823	546.609
TOTAL	2.972.064	18.324.246

Del total de las pernoctaciones realizadas en alojamientos turísticos colectivos en el mes de julio, un 65% corresponde a hoteles y un 35% a alojamientos colectivos extrahoteleros. Entre éstos, la modalidad de apartamentos es la que presenta el mayor número de pernoctaciones (54% del total).

Distribución de las pernoctaciones de alojamientos turísticos en %

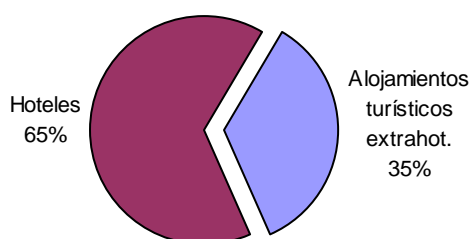

Distribución de las pernoctaciones de alojamientos turísticos extrahoteleros por modalidad en %

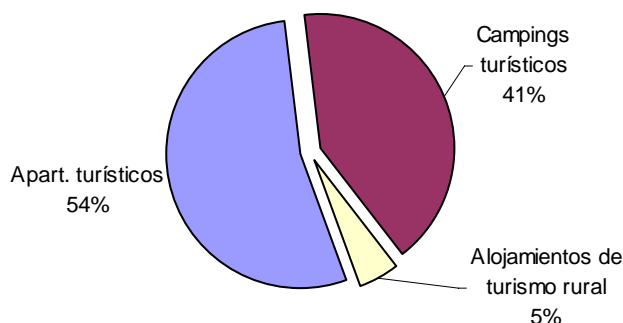

El crecimiento de las pernoctaciones en julio se produce tanto en apartamentos (con una tasa interanual del 5,7%), como en los establecimientos de turismo rural (6 %). Sin embargo, las pernoctaciones disminuyen en los acampamentos un 0,5%.

Las pernoctaciones de residentes aumentan en la modalidad de apartamentos (3,6%) y de turismo rural (un 7,3%), mientras que en los acampamentos turísticos descienden un 4,3% respecto a julio de 2005. Las pernoctaciones de no residentes presentan tasas interanuales positivas en todas las modalidades: un 6,5% en apartamentos, un 4,1% en campings y un 1,3% en turismo rural.

Los alojamientos colectivos extrahoteleros ofrecen 1,4 millones de plazas en julio, un 1% más que en el mismo mes de 2005. El número de plazas ofertadas aumenta en apartamentos turísticos (2,4%) y en los alojamientos de turismo rural (12,5%). Los acampamentos disminuyen su oferta un 1,3% respecto a las plazas ofertadas en julio del año pasado.

En el mes de julio se ocupan el 67,5% de los apartamentos turísticos ofertados, el 46,8% de las parcelas ofertadas en campings y el 33,6% de las habitaciones disponibles en alojamientos de turismo rural.

Tasas interanuales de pernoctaciones por tipo de alojamiento en %

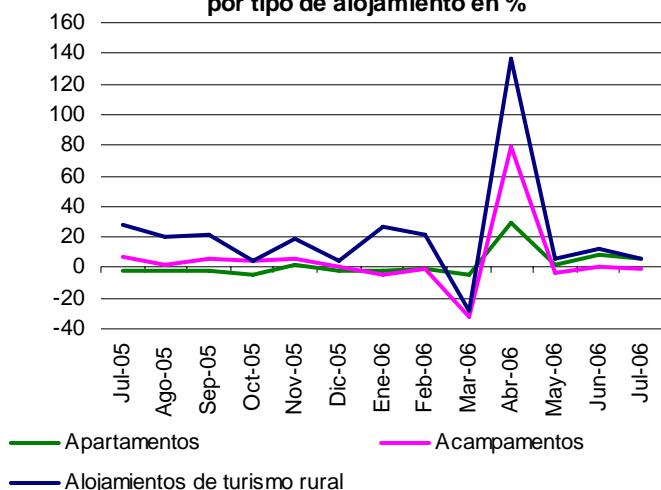

Evolución del grado de ocupación por tipo de alojamiento

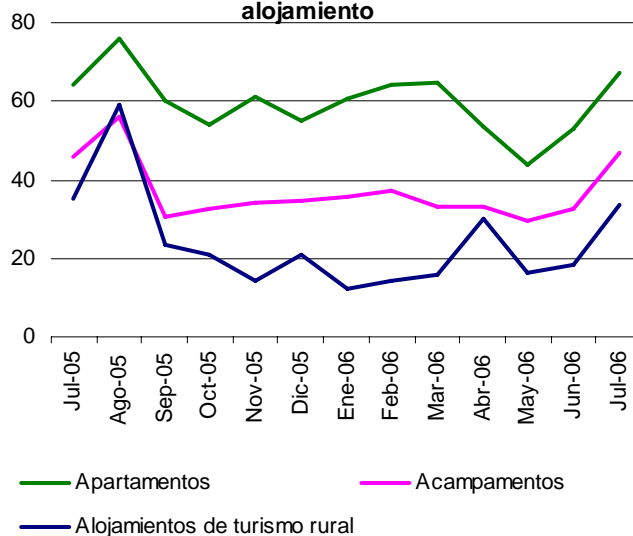

Reino Unido y Alemania son los principales mercados emisores

Las pernoctaciones de no residentes suponen el 71,5% del total en apartamentos, el 47,5% en acampamentos turísticos y el 21,2% en alojamientos de turismo rural.

Reino Unido y Alemania son los principales mercados emisores en el conjunto de alojamientos turísticos extrahoteleros, con casi 46% de las pernoctaciones de no residentes. Los viajeros procedentes del Reino Unido disminuyen un 3,5% y realizan más de 3,2 millones de pernoctaciones (un 2,6% más), situando su estancia media en 9,1 días, un 6,3% superior a la de julio de 2005. Los viajeros alemanes aumentan un 3,3% y sus pernoctaciones un 8,1%, lo que sitúa su estancia media en 8,8 días (un 4,7% superior a la del mismo mes del año pasado).

Canarias es el principal destino en apartamentos, Cataluña en campings y Castilla y León en alojamientos de turismo rural

Cataluña es el destino preferido en el conjunto de alojamientos turísticos colectivos extrahoteleros, con casi de 5,4 millones de pernoctaciones, un 0,4% menos que en julio de 2005. Canarias es el segundo destino elegido, con más de 3,6 millones de pernoctaciones (un 10,9% más).

Entre los no residentes, los destinos preferidos son Cataluña, Canarias e Illes Balears. Por su parte, los destinos con más pernoctaciones de viajeros residentes son Cataluña, Comunidad Valenciana y Andalucía.

Más de un 36% de las pernoctaciones en apartamentos se sitúan en Canarias y las realizan principalmente viajeros no residentes. La estancia media de 8,1 días.

Más de la mitad de las pernoctaciones en campings se producen en Cataluña, con una estancia media de 6,1 días.

El destino preferido para las pernoctaciones en turismo rural, principalmente de residentes, es Castilla y León, con una estancia media de 2,8 días.

Distribución de las pernoctaciones de los viajeros españoles en %

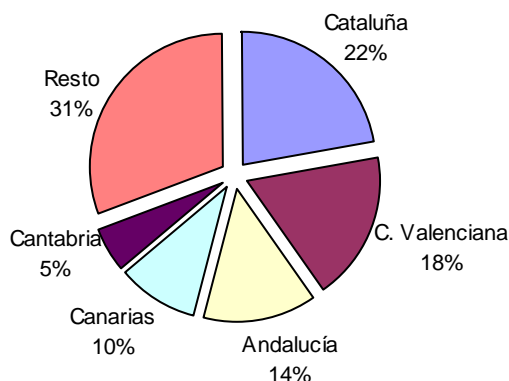

Distribución de las pernoctaciones de los viajeros extranjeros en %

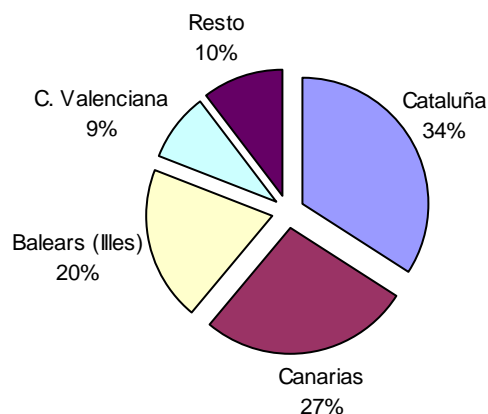

Illes Balears alcanza el mayor grado de ocupación en apartamentos y en turismo rural y La Rioja en campings

La comunidad autónoma de Illes Balears alcanza en julio el mayor grado de ocupación en apartamentos (con el 81,6% de los apartamentos ofertados). La Rioja, con el 60,4% de las parcelas ofertadas cubiertas, presenta el mayor grado de ocupación en acampamentos. En alojamientos de turismo rural, la comunidad autónoma con mayor grado de ocupación por habitaciones es Illes Balears (62%).

Por **zonas turísticas**, la Isla de Mallorca es el destino preferido en apartamentos, con casi 1,4 millones de pernoctaciones y una ocupación del 88,4% en julio.

La Costa Brava es el principal destino en acampamentos, con casi 2,3 millones de pernoctaciones y el 51,6% de las parcelas ofertadas cubiertas.

En alojamientos de turismo rural destaca la Costa Verde (Principado de Asturias), con 56.833 pernoctaciones y un grado de ocupación del 65,7% de las habitaciones disponibles.

Los precios en acampamentos turísticos se incrementan un 6,3% y los de apartamentos turísticos un 5,7%

El Índice de Precios en Acampamentos Turísticos se incrementa un 6,3% en julio respecto al mismo mes del año anterior. La tarifa “normal”, que tiene el mayor peso en la estructura de ponderaciones este mes (74,3%), presenta un incremento del 6,7%. En cuanto a las categorías, la de segunda, con una ponderación del 53,1%, aumenta un 6% en tasa interanual.

El Índice de Precios en Apartamentos Turísticos aumenta un 5,7% respecto a julio de 2005. La tarifa de “tour-operador”, que tiene el mayor peso en la estructura de ponderaciones en julio (54,6%), se incrementa un 5,4% en tasa interanual. Por modalidades, los apartamentos de 2/4 plazas, que tienen una ponderación del 61,1%, incrementan sus precios un 5,7%.

IPAC Tasa de variación interanual

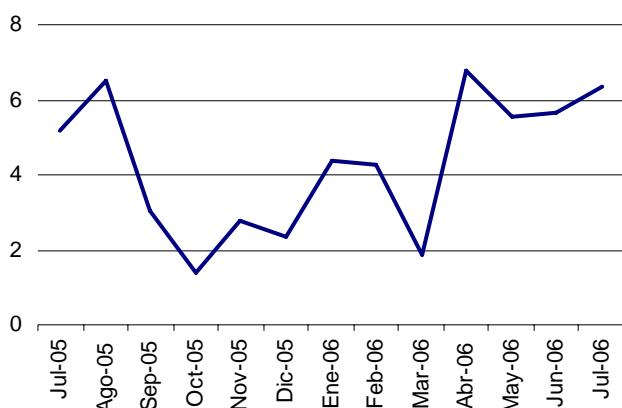

IPAP tasa de variación interanual

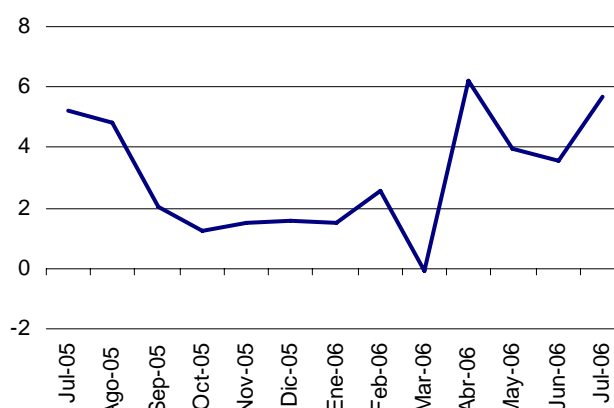

Más información en **INEbase** – www.ine.es

Todas las notas de prensa en: www.ine.es/prensa/prensa.htm

Gabinete de prensa: Teléfonos: 91 583 93 63 / 94 08 – Fax: 91 583 90 87 - gprensa@ine.es

Área de información: Teléfono: 91 583 91 00 – Fax: 91 583 91 58 –

Encuesta de ocupación en alojamientos turísticos (Acampamentos turísticos)

Julio 2006

Datos Provisionales

1. Viajeros, pernoctaciones y estancia media según categoría del establecimiento

Categoría	Número de Viajeros			Número de pernoctaciones			Estancia media
	Total	Residentes en España	Residentes en el extranjero	Total	Residentes en España	Residentes en el extranjero	
TOTAL	1.588.846	986.798	602.048	7.560.530	3.969.052	3.591.478	4,76
Lujo y Primera	607.096	324.331	282.765	3.233.833	1.265.039	1.968.794	5,33
Segunda	841.835	559.028	282.808	3.816.979	2.335.880	1.481.099	4,53
Tercera	139.915	103.439	36.476	509.718	368.133	141.585	3,64
Tasa interanual	0,00	-3,24	5,80	-0,49	-4,33	4,14	-0,49
Tasa interanual acumulada	3,45	2,79	4,93	2,65	1,36	4,00	-0,78

2. Establecimientos abiertos, capacidad, grado de ocupación y personal empleado según categoría del establecimiento

Categoría	Establecimientos abiertos estimados	Capacidad		Parcelas ocupadas	Grado de ocupación por parcelas	Grado de ocupación en f.semana	Personal empleado
		Plazas estimadas	Parcelas estimadas				
TOTAL	1.155	747.754	224.998	3.265.100	46,77	53,50	11.244
Lujo y Primera	236	287.294	83.231	1.231.272	47,62	56,17	5.003
Segunda	687	391.442	120.597	1.745.307	46,68	52,29	5.345
Tercera	232	69.017	21.171	288.521	43,96	49,97	896
Tasa interanual	-2,40	-1,32	-0,88	1,55	2,38	5,28	0,88
Tasa interanual acumulada	-2,37	-2,69	-2,19	1,97	4,03	5,57	0,00

3. Viajeros, pernoctaciones y estancia media según comunidades autónomas

Comunidades autónomas	Número de Viajeros			Número de pernoctaciones			Estancia media
	Total	Residentes en España	Residentes en el extranjero	Total	Residentes en España	Residentes en el extranjero	
TOTAL	1.588.846	986.798	602.048	7.560.530	3.969.052	3.591.478	4,76
Andalucía	215.241	169.972	45.269	790.645	632.735	157.909	3,67
Aragón	74.525	47.666	26.859	247.303	139.513	107.790	3,32
Asturias (P. de)	59.642	47.545	12.098	255.742	219.132	36.610	4,29
Balears (Illes)	6.284	3.943	2.341	39.387	19.728	19.660	6,27
Canarias	1.832	1.649	183	9.064	5.069	3.995	4,95
Cantabria	87.449	64.890	22.558	344.709	270.111	74.599	3,94
Castilla y León	85.378	57.142	28.236	227.842	175.530	52.312	2,67
Castilla-La Mancha	23.746	19.223	4.523	65.003	54.292	10.711	2,74
Cataluña	642.195	280.277	361.918	3.934.924	1.225.925	2.708.999	6,13
C. Valenciana	117.621	83.723	33.899	748.320	492.066	256.254	6,36
Extremadura	23.106	21.493	1.613	57.323	53.416	3.907	2,48
Galicia	79.624	62.997	16.627	313.672	271.349	42.323	3,94
Madrid (C. de)	36.961	30.262	6.699	115.993	101.635	14.358	3,14
Murcia (Región de)	23.202	20.387	2.815	124.625	101.952	22.673	5,37
Navarra (C. Foral de)	36.823	27.221	9.602	90.795	73.938	16.856	2,47
País Vasco	47.110	22.350	24.760	128.550	69.893	58.657	2,73
Rioja (La)	28.108	26.059	2.049	66.632	62.768	3.864	2,37
Ceuta y Melilla	-	-	-	-	-	-	-

4. Establecimientos abiertos, capacidad, grado de ocupación y personal empleado según comunidades autónomas

Comunidades autónomas	Establecimientos abiertos estimados	Capacidad		Parcelas ocupadas	Grado de ocupación por parcelas	Grado de ocupación en fin de semana	Personal empleado
		Plazas estimadas	Parcelas estimadas				
TOTAL	1.155	747.754	224.998	3.265.100	46,77	53,50	11.244
Andalucía	146	88.620	28.162	318.540	36,49	45,25	1.393
Aragón	83	28.680	9.488	114.079	38,79	41,24	550
Asturias (P. de)	54	26.316	7.805	106.773	44,13	50,47	330
Balears (Illes)	7	2.937	1.167	14.800	40,91	37,35	79
Canarias	3	2.334	760	6.583	27,94	30,64	20
Cantabria	48	34.295	10.549	168.642	51,57	56,31	375
Castilla y León	107	40.638	11.892	110.260	29,46	33,67	525
Castilla-La Mancha	31	12.093	3.310	30.895	30,11	34,71	132
Cataluña	333	330.921	96.817	1.587.395	52,89	60,31	5.030
C. Valenciana	115	71.244	21.262	353.023	53,56	59,40	1.155
Extremadura	26	9.419	2.953	34.782	37,99	49,27	207
Galicia	109	38.636	12.228	131.005	34,56	39,11	661
Madrid (C. de)	19	16.947	5.494	96.583	56,71	61,32	184
Murcia (Región de)	21	15.499	4.734	58.610	39,28	49,35	217
Navarra (C. Foral de)	21	11.370	3.124	40.121	41,43	46,65	171
País Vasco	22	11.169	3.114	52.932	54,83	69,69	155
Rioja (La)	9	6.636	2.140	40.077	60,41	64,77	60
Ceuta y Melilla	-	-	-	-	-	-	-

5. Viajeros, pernoctaciones, estancia media, establecimientos, capacidad, grado de ocupación y personal empleado de las provincias con mayor número de pernoctaciones*

Provincias	Viajeros		Pernoctaciones		Estancia media	Establec. abiertos estimados	Parcelas estimadas	Grado de ocupación por parcelas	Personal empleado
	Residentes en España	Residentes en el extranjero	Residentes en España	Residentes en el extranjero					
Girona	87.376	226.716	402.822	1.949.918	7,49	137	46.719	51,31	3.066
Tarragona	78.575	75.984	423.882	482.710	5,87	65	27.318	50,21	1.203
Barcelona	84.670	51.783	316.129	252.580	4,17	69	14.967	70,71	539
Alicante/Alacant	24.668	15.094	125.253	143.662	6,76	39	8.246	51,10	506
Castellón/Castelló	28.271	7.688	187.246	54.084	6,71	43	7.200	51,04	332
Valencia/València	30.783	11.116	179.567	58.508	5,68	33	5.817	60,16	317
Cádiz	63.179	10.452	192.348	38.854	3,14	35	7.295	45,48	405
Huelva	41.315	2.523	218.387	10.444	5,22	11	5.799	47,91	284
Huesca	40.421	22.511	124.325	96.571	3,51	60	7.556	42,36	468
Pontevedra	37.169	8.289	138.132	21.913	3,52	44	5.759	37,86	351
A Coruña	19.620	7.575	111.444	19.056	4,80	47	4.944	35,15	241
Málaga	21.303	7.856	83.891	42.568	4,34	27	4.341	30,69	193
Lleida	29.656	7.436	83.092	23.790	2,88	62	7.813	37,58	221
Granada	16.261	11.764	54.843	29.945	3,03	24	2.632	37,30	120
Guipúzcoa	14.204	19.278	38.165	44.854	2,48	13	2.047	46,94	84

*Las provincias pertenecientes a comunidades autónomas uniprovinciales no se han incluido, al estar reflejadas en las tablas anteriores

EOAC (ANEXO DE TABLAS) - JULIO 2006 (2/6)

Datos provisionales

6. Viajeros, pernoctaciones y estancia media de las zonas turísticas con mayor número de pernoctaciones

Zonas turísticas	Número de Viajeros			Número de pernoctaciones			Estancia media
	Total	Residentes en España	Residentes en el extranjero	Total	Residentes en España	Residentes en el extranjero	
Costa Brava	295.421	73.747	221.674	2.273.682	357.674	1.916.007	7,70
Costa Daurada	154.558	78.575	75.984	906.592	423.882	482.710	5,87
P.Natural Aiguamolls de l'Empordá	77.115	14.458	62.657	650.984	79.399	571.586	8,44
Costa del Maresme	60.620	40.676	19.944	309.407	166.911	142.496	5,10
Costa Blanca	39.561	24.636	14.925	262.408	125.219	137.189	6,63
Costa Verde	52.528	42.248	10.280	233.596	202.664	30.932	4,45
Costa de la Luz (Huelva)	42.659	40.354	2.304	226.434	216.345	10.090	5,31
Pirineo Catalán	66.941	53.547	13.395	222.832	161.930	60.902	3,33
Costa de la Luz (Cádiz)	69.765	59.898	9.867	222.620	184.738	37.883	3,19
Pirineo Aragonés	61.546	39.301	22.245	221.000	124.034	96.966	3,59
Rías Baixas	55.026	44.928	10.098	202.548	174.995	27.553	3,68
Costa del Garraf	53.915	25.424	28.491	190.551	90.402	100.149	3,53
Costa Azahar	28.044	21.280	6.765	182.895	142.849	40.046	6,52
Costa del Sol	25.569	18.666	6.903	116.545	75.728	40.817	4,56
Costa Valencia	19.295	13.597	5.698	111.754	68.556	43.198	5,79

7. Establecimientos abiertos, capacidad, grado de ocupación y personal de las zonas turísticas con mayor número de pernoctaciones

Zonas turísticas	Establecimientos abiertos estimados	Capacidad		Parcelas ocupadas	Grado de ocupación por parcelas	Grado de ocupación en f.semana	Personal empleado
		Plazas estimadas	Parcelas estimadas				
Costa Brava	103	157.211	42.955	687.036	51,59	59,64	2.905
Costa Daurada	65	86.214	27.318	425.227	50,21	60,45	1.203
P.Natural Aiguamolls de l'Empordá	22	41.788	10.602	197.465	60,08	64,62	863
Costa del Maresme	31	25.281	7.486	162.897	70,20	72,58	238
Costa Blanca	35	25.811	7.772	118.585	49,22	58,45	497
Costa Verde	45	22.908	6.700	96.127	46,28	54,05	300
Costa de la Luz (Huelva)	9	19.421	5.655	83.290	47,51	58,98	277
Pirineo Catalán	107	38.843	13.002	184.689	45,82	50,13	457
Costa de la Luz (Cádiz)	27	18.724	6.621	97.310	47,41	56,17	351
Pirineo Aragonés	57	22.476	7.418	96.556	41,99	44,82	475
Rías Baixas	52	22.892	6.786	82.478	39,21	44,52	397
Costa del Garraf	8	17.278	4.088	96.786	76,37	81,99	162
Costa Azahar	32	17.497	5.511	91.520	53,57	55,47	259
Costa del Sol	16	13.897	3.695	38.521	33,63	48,15	150
Costa Valencia	11	8.199	2.194	38.169	56,11	61,70	181

8. Distribución porcentual de los viajeros de los españoles según comunidad autónoma de procedencia

Destino \ Origen	Total	Andalucía	Aragón	Asturias (P. de)	Balears (Illes)	Canarias	Cantabria	Castilla y León	Castilla-La Mancha	Cataluña
TOTAL	100,00	16,10	3,62	3,12	0,28	0,58	1,20	5,89	2,64	28,40
Andalucía	100,00	80,22	0,31	0,32	0,33	0,51	0,19	1,15	0,87	1,83
Aragón	100,00	3,85	36,68	0,93	0,25	0,83	0,82	1,05	1,95	16,28
Asturias (P. de)	100,00	3,88	1,50	27,23	0,09	0,45	4,51	16,80	3,06	4,24
Balears (Illes)	100,00	4,87	2,92	0,18	24,64	0,12	0,00	2,08	1,12	30,68
Canarias	100,00	2,12	-	1,06	-	96,83	-	-	-	-
Cantabria	100,00	2,24	2,47	2,05	0,20	0,35	8,12	23,45	2,08	3,35
Castilla y León	100,00	4,19	1,04	16,08	0,24	0,71	1,43	32,49	2,14	3,31
Castilla-La Mancha	100,00	6,17	0,78	0,58	0,41	0,37	0,17	0,69	36,84	2,04
Cataluña	100,00	0,62	3,27	0,30	0,08	0,19	0,15	0,75	0,29	87,29
C. Valenciana	100,00	4,47	3,57	1,11	0,12	0,29	0,54	2,86	6,40	8,40
Extremadura	100,00	4,12	0,46	0,79	0,39	0,65	1,78	13,09	15,47	2,03
Galicia	100,00	2,82	0,65	5,27	0,27	0,61	1,23	7,66	1,46	3,49
Madrid (C. de)	100,00	4,51	0,33	0,68	0,00	1,28	1,01	0,65	1,57	1,37
Murcia (Región de)	100,00	10,30	0,27	0,71	0,09	0,28	0,15	1,23	5,82	2,87
Navarra (C. Foral de)	100,00	3,64	1,29	0,29	0,24	0,16	0,57	0,98	0,44	8,77
País Vasco	100,00	4,06	5,60	1,75	0,35	0,70	0,85	3,07	1,09	13,37
Rioja (La)	100,00	0,27	0,27	0,53	-	-	0,46	0,72	0,06	3,84
Ceuta y Melilla	-	-	-	-	-	-	-	-	-	-

(conclusión)

Destino \ Origen	Comunidad Valenciana	Extremadura	Galicia	Madrid (C. de)	Murcia (Región de)	Navarra (C. Foral de)	País Vasco	Rioja (La)	Ceuta y Melilla
TOTAL	6,10	1,55	4,87	10,54	2,03	2,48	9,97	0,57	0,07
Andalucía	2,84	2,35	0,49	4,72	1,34	0,70	1,61	0,06	0,16
Aragón	7,95	0,71	0,71	8,26	1,56	4,80	12,82	0,39	0,17
Asturias (P. de)	2,08	1,07	5,00	14,09	0,50	2,04	12,63	0,72	0,10
Balears (Illes)	12,54	0,20	0,67	10,78	0,40	0,40	8,28	0,12	0,00
Canarias	-	-	-	-	0,00	-	-	-	-
Cantabria	1,49	0,59	2,36	8,01	0,43	4,74	35,81	2,24	0,03
Castilla y León	2,35	1,35	2,32	21,01	0,90	1,56	8,08	0,76	0,04
Castilla-La Mancha	10,83	0,70	0,82	24,97	13,81	0,17	0,64	0,00	0,00
Cataluña	1,12	0,12	0,29	1,85	0,08	0,48	2,99	0,13	0,01
C. Valenciana	42,42	0,46	0,96	22,54	2,59	1,18	1,48	0,41	0,20
Extremadura	1,15	37,11	0,59	18,84	0,29	0,29	2,63	0,32	0,00
Galicia	1,42	0,43	61,28	6,47	0,69	1,21	4,63	0,39	0,02
Madrid (C. de)	1,62	0,21	0,68	84,39	0,35	0,13	1,17	0,06	0,00
Murcia (Región de)	16,65	0,20	0,25	10,87	48,17	0,28	1,26	0,32	0,27
Navarra (C. Foral de)	3,86	0,21	0,46	4,38	1,09	33,36	39,77	0,46	0,03
País Vasco	3,39	0,22	2,90	6,69	0,33	14,27	39,18	2,19	-
Rioja (La)	0,77	0,03	0,23	1,31	0,24	1,86	84,03	5,29	0,09
Ceuta y Melilla	-	-	-	-	-	-	-	-	-

9. Distribución porcentual de las pernoctaciones de los españoles según comunidad autónoma de procedencia

Destino \ Origen	Total	Andalucía	Aragón	Asturias (P. de)	Balears (Illes)	Canarias	Cantabria	Castilla y León	Castilla-La Mancha	Cataluña
TOTAL	100,00	14,75	3,10	4,53	0,18	0,40	1,28	4,99	2,25	29,18
Andalucía	100,00	80,83	0,40	0,40	0,14	0,39	0,16	1,17	0,98	1,71
Aragón	100,00	5,23	30,34	0,82	0,28	0,78	1,17	1,54	2,32	18,26
Asturias (P. de)	100,00	2,95	1,49	48,97	0,06	0,23	2,17	11,12	2,30	2,85
Balears (Illes)	100,00	5,14	3,21	0,07	13,10	0,11	0,00	1,90	1,06	34,71
Canarias	100,00	2,19	-	1,09	-	96,21	-	-	-	-
Cantabria	100,00	1,41	2,64	1,38	0,09	0,25	11,87	20,42	1,47	2,12
Castilla y León	100,00	2,72	1,18	21,59	0,10	0,41	1,50	28,82	1,52	2,24
Castilla-La Mancha	100,00	5,69	1,10	0,65	0,33	0,35	0,16	0,32	35,92	2,82
Cataluña	100,00	0,46	3,31	0,30	0,09	0,13	0,15	0,80	0,33	85,54
C. Valenciana	100,00	3,29	3,56	1,42	0,07	0,21	0,32	3,06	5,98	4,82
Extremadura	100,00	4,15	0,38	0,82	0,74	1,01	2,03	12,08	12,76	3,07
Galicia	100,00	2,31	0,79	4,89	0,19	0,35	0,82	6,34	0,70	2,35
Madrid (C. de)	100,00	2,35	0,33	0,40	0,00	0,79	0,62	0,47	0,78	1,24
Murcia (Región de)	100,00	9,30	0,44	0,79	0,03	0,20	0,25	5,64	4,42	1,81
Navarra (C. Foral de)	100,00	3,55	1,01	0,22	0,08	0,12	0,45	0,89	0,35	7,92
País Vasco	100,00	3,76	3,74	1,14	0,16	0,28	0,57	2,78	0,69	9,95
Rioja (La)	100,00	0,18	0,08	0,26	-	-	0,58	0,54	0,34	2,14
Ceuta y Melilla	-	-	-	-	-	-	-	-	-	-

(conclusión)

Destino \ Origen	Comunidad Valenciana	Extremadura	Galicia	Madrid (C. de)	Murcia (Región de)	Navarra (C. Foral de)	País Vasco	Rioja (La)	Ceuta y Melilla
TOTAL	8,50	1,14	5,37	10,08	2,04	2,00	9,64	0,49	0,06
Andalucía	2,13	2,21	0,55	5,33	1,10	0,71	1,54	0,07	0,18
Aragón	6,72	0,53	0,84	10,35	1,50	5,01	13,89	0,33	0,08
Asturias (P. de)	2,10	0,80	2,18	11,83	0,44	1,66	8,12	0,59	0,14
Balears (Illes)	12,77	0,03	0,77	12,38	0,58	1,20	12,34	0,63	0,00
Canarias	-	-	-	-	0,51	-	-	-	-
Cantabria	0,94	0,45	1,23	7,95	0,58	4,81	40,05	2,31	0,02
Castilla y León	2,76	0,90	1,36	16,21	0,61	1,91	15,00	1,12	0,05
Castilla-La Mancha	15,27	0,57	0,63	21,35	14,02	0,14	0,69	0,00	0,00
Cataluña	1,27	0,12	0,26	2,05	0,04	0,51	4,40	0,23	0,00
C. Valenciana	51,45	0,46	0,74	19,23	1,76	1,56	1,55	0,43	0,10
Extremadura	1,90	38,23	0,62	16,30	2,25	0,19	3,14	0,30	0,04
Galicia	1,06	0,26	69,28	6,04	0,40	0,78	3,20	0,21	0,03
Madrid (C. de)	1,10	0,17	0,53	90,22	0,17	0,06	0,75	0,02	0,00
Murcia (Región de)	12,16	0,45	0,37	14,82	47,19	0,45	1,42	0,19	0,08
Navarra (C. Foral de)	4,47	0,26	0,27	7,71	0,61	28,94	42,37	0,59	0,18
País Vasco	2,82	0,17	1,54	5,86	0,14	11,94	53,22	1,24	-
Rioja (La)	0,49	0,01	0,16	0,83	0,24	2,35	88,98	2,79	0,02
Ceuta y Melilla	-	-	-	-	-	-	-	-	-

10. Viajeros y pernoctaciones según país de residencia

Países	Viajeros		Pernoctaciones	
	Total	%	Total	%
TOTAL	1.588.846	100,00	7.560.530	100,00
Residentes en España	986.798	62,11	3.969.052	52,50
Residentes en el Extranjero	602.048	37,89	3.591.478	47,50
TOTAL residentes en el extranjero	602.048	100,00	3.591.478	100,00
TOTAL residentes en U.E (sin España)	569.226	94,55	3.460.283	96,35
Alemania	51.880	8,62	384.030	10,69
Austria	3.068	0,51	10.155	0,28
Bélgica	47.950	7,96	362.609	10,10
Dinamarca	13.861	2,30	107.876	3,00
Finlandia	835	0,14	2.416	0,07
Francia	162.127	26,93	682.094	18,99
Grecia	229	0,04	871	0,02
Irlanda	37.673	6,26	296.439	8,25
Italia	29.793	4,95	80.605	2,24
Luxemburgo	2.997	0,50	11.403	0,32
Países Bajos	149.684	24,86	1.167.993	32,52
Portugal	18.623	3,09	53.002	1,48
Reino Unido	37.216	6,18	253.927	7,07
Suecia	2.325	0,39	10.874	0,30
Resto de la UE	10.963	1,82	35.988	1,00
Otros países europeos	18.547	3,08	90.418	2,52
Estados Unidos	1.656	0,28	3.782	0,11
Resto de América	2.904	0,48	9.532	0,27
Países africanos	548	0,09	1.922	0,05
Resto del mundo	9.168	1,52	25.542	0,71

Encuesta de ocupación en alojamientos turísticos (Apartamentos turísticos)

Julio 2006

Datos Provisionales

1. Viajeros, pernoctaciones y estancia media según comunidades autónomas

Comunidades autónomas	Número de Viajeros			Número de pernoctaciones			Estancia media
	Total	Residentes en España	Residentes en el extranjero	Total	Residentes en España	Residentes en el extranjero	
TOTAL	1.131.711	386.209	745.502	9.841.579	2.802.809	7.038.770	8,70
Andalucía	93.571	55.719	37.852	705.657	346.323	359.334	7,54
Aragón	4.011	3.514	497	21.706	17.972	3.733	5,41
Asturias (P. de)	6.831	6.449	382	42.181	38.851	3.331	6,18
Balears (Illes)	250.900	30.189	220.712	2.273.656	210.684	2.062.972	9,06
Canarias	441.214	126.728	314.486	3.576.607	707.984	2.868.623	8,11
Cantabria	10.952	10.217	735	63.811	59.595	4.216	5,83
Castilla y León	913	876	37	4.632	4.380	252	5,07
Castilla-La Mancha	2.292	2.232	61	8.931	8.422	508	3,90
Cataluña	133.564	41.467	92.097	1.332.198	359.254	972.944	9,97
C. Valenciana	143.404	75.371	68.034	1.529.269	831.599	697.670	10,66
Extremadura	1.472	1.424	48	6.581	6.339	242	4,47
Galicia	9.840	8.775	1.065	42.037	36.836	5.201	4,27
Madrid (C. de)	18.143	10.701	7.442	77.620	38.198	39.422	4,28
Murcia (Región de)	10.191	9.046	1.145	139.498	123.927	15.572	13,69
Navarra (C. Foral de)	2.855	2.175	680	10.109	7.067	3.042	3,54
País Vasco	940	746	193	5.326	3.700	1.627	5,67
Rioja (La)	617	582	35	1.761	1.678	83	2,85
Ceuta y Melilla	-	-	-	-	-	-	-
Tasa interanual	3,86	8,75	1,49	5,65	3,58	6,51	1,75
Tasa interanual acumulada	8,27	15,68	5,56	4,96	11,12	3,51	-3,05

2. Capacidad, grado de ocupación, personal empleado según comunidades autónomas

Comunidades autónomas	Capacidad		Grado de ocupación		Personal empleado
	Plazas estimadas	Apartamentos estimados	Por plazas	Por apartamentos	
TOTAL	559.759	156.586	55,63	67,49	34.222
Andalucía	42.648	11.727	52,86	60,56	3.003
Aragón	2.578	578	27,26	35,30	162
Asturias (P. de)	2.925	766	44,40	51,65	333
Balears (Illes)	93.457	32.320	73,67	81,57	9.084
Canarias	210.864	66.003	53,86	65,68	14.676
Cantabria	3.920	1.073	52,07	62,98	210
Castilla y León	636	171	23,46	39,81	37
Castilla-La Mancha	1.104	311	26,13	34,04	140
Cataluña	87.398	18.749	49,78	61,04	2.777
C. Valenciana	96.899	19.778	50,83	63,58	2.577
Extremadura	556	138	37,14	50,80	45
Galicia	2.520	656	52,60	63,80	248
Madrid (C. de)	5.509	2.240	45,13	64,18	576
Murcia (Región de)	7.274	1.681	61,95	70,99	220
Navarra (C. Foral de)	815	213	39,40	56,57	89
País Vasco	400	127	42,91	67,74	25
Rioja (La)	256	56	22	32	20
Ceuta y Melilla	-	-	-	-	-
Tasa interanual	2,35	0,97	2,11	5,11	8,67
Tasa interanual acumulada	3,14	2,53	1,32	2,45	6,82

3. Viajeros, pernoctaciones, estancia media, capacidad, grado de ocupación y personal empleado de las provincias con mayor número de pernoctaciones*

Provincias	Viajeros		Pernoctaciones		Estancia media	Capacidad		Grado de ocupación		Personal empleado
	Residentes en España	Residentes en el extranjero	Residentes en España	Residentes en el extranjero		Plazas estimadas	Apartamentos est.	Por plazas	Por apartamentos	
Las Palmas	80.873	232.365	450.148	2.130.526	8,24	150.186	46.764	54,30	66,71	10.296
St. Cruz de Tenerife	45.855	82.121	257.836	738.097	7,78	60.678	19.239	52,78	63,17	4.379
Alicante\Alacant	31.916	54.349	291.653	536.748	9,60	57.440	12.174	46,54	60,60	1.751
Girona	14.235	48.644	172.997	547.460	11,46	49.348	10.424	47,21	55,64	1.185
Tarragona	17.231	35.312	137.541	380.686	9,86	30.868	6.333	54,29	68,58	1.037
Málaga	17.195	30.235	117.487	305.424	8,92	22.081	6.407	61,01	69,34	1.535
Castellón\Castelló	25.918	10.840	285.583	119.480	11,02	23.483	4.472	55,56	67,91	449
Valencia\València	17.537	2.844	254.364	41.442	14,51	15.977	3.132	59,27	69,03	377
Almería	15.829	2.321	102.347	28.231	7,19	8.779	2.153	47,94	51,04	265
Barcelona	6.485	8.006	31.472	43.897	5,20	4.946	1.532	62,32	83,49	445
Huelva	5.355	1.313	32.494	8.718	6,18	3.010	661	43,82	57,39	360
Cádiz	4.412	1.085	35.321	5.040	7,34	2.255	591	57,33	62,24	171
Granada	5.673	1.048	34.181	5.937	5,97	3.344	923	38,13	44,71	309
Pontevedra	3.009	228	18.110	1.900	6,18	1.014	237	63,13	71,23	91
Lleida	3.516	134	17.244	901	4,97	2.236	460	26,39	34,02	110

4. Viajeros, pernoctaciones, estancia media, capacidad, grado de ocupación y personal empleado de las zonas turísticas con mayor número de pernoctaciones

Zonas turísticas	Viajeros		Pernoctaciones		Estancia media	Capacidad		Grado de ocupación		Personal empleado
	Residentes en España	Residentes en el extranjero	Residentes en España	Residentes en el extranjero		Plazas estimadas	Apartamentos est.	Por plazas	Por apartamentos	
Isla de Mallorca	6.047	144.232	55.339	1.342.182	9,30	50.705	18.232	81,58	88,39	5.337
Isla de Gran Canaria	39.391	110.953	210.634	960.862	7,79	72.477	22.928	51,12	63,15	4.405
Isla de Lanzarote	21.582	80.009	151.225	785.862	9,22	50.381	15.215	58,47	71,72	3.829
Isla de Tenerife	33.957	79.230	190.080	711.422	7,96	52.923	16.571	54,79	65,33	3.710
Costa Blanca	30.818	52.457	279.332	517.947	9,57	54.152	11.500	47,51	61,80	1.639
Costa Brava	13.124	48.433	168.138	546.361	11,61	47.949	10.139	48,19	56,62	1.091
Costa Daurada	17.194	35.340	136.736	380.958	9,85	30.786	6.318	54,39	68,70	1.029
Isla de Fuerteventura	19.899	41.404	88.288	383.802	7,70	27.328	8.621	55,02	67,38	2.063
Isla de Menorca	11.756	37.378	84.978	361.663	9,09	20.064	6.142	69,70	75,67	1.719
Islas de Ibiza-Formentera	12.385	39.102	70.367	359.127	8,34	22.688	7.946	59,51	70,49	2.028

5. Viajeros, pernoctaciones, estancia media, capacidad, grado de ocupación y personal empleado de los puntos turísticos con mayor número de pernoctaciones

Puntos turísticos	Viajeros		Pernoctaciones		Estancia media	Capacidad		Grado de ocupación		Personal empleado
	Residentes en España	Residentes en el extranjero	Residentes en España	Residentes en el extranjero		Plazas estimadas	Apartamentos est.	Por plazas	Por apartamentos	
San Bartolomé de Tirajana	27.020	75631	151.266	636.564	7,67	47.489	14.837	52,36	65,59	2.799
Tías	10.721	43207	81.949	415.152	9,22	28.237	8.821	55,85	68,03	1.760
Calviá	904	39011	7.708	366.597	9,38	12.730	4.853	86,22	89,29	1.203
Arona	4.259	34185	21.178	327.117	9,06	19.204	5.908	58,47	67,24	1.332
Mogán	6.781	32703	34.134	305.819	8,61	21.567	6.800	50,02	59,85	1.372
Benidorm	10.117	23.267	87.168	224.318	9,33	19.162	4.554	52,41	68,19	641
Alcudia	2.967	26.884	30.758	276.135	10,28	10.026	3.595	89,88	90,47	1.032
Adeje	5.695	30.276	31.754	262.408	8,18	18.057	5.187	52,39	65,98	1.310
Ciudadella de Menorca	7.467	23.456	58.141	224.442	9,14	12.011	3.937	72,54	77,59	848
Teguise	7.573	24.109	36.667	234.262	8,55	14.060	4.117	58,54	73,24	1.181

* Las provincias pertenecientes a comunidades autónomas uniprovinciales no se han incluido, al estar reflejadas en las tablas anteriores.

EOAP (ANEXO DE TABLAS) - JULIO 2006 (2/5)

Datos provisionales

6. Distribución porcentual de los viajeros españoles según comunidad autónoma de procedencia

Origen / Destino	Total	Andalucía	Aragón	Asturias (P. de)	Balears (Illes)	Canarias	Cantabria	Castilla y León	Castilla-La Mancha	Cataluña
TOTAL	100,00	12,64	2,61	1,70	1,90	15,86	0,59	3,19	3,11	12,42
Andalucía	100,00	55,59	0,73	0,72	0,15	0,42	0,27	2,21	3,38	5,69
Aragón	100,00	5,53	23,15	0,06	0,55	2,10	0,32	1,58	0,83	22,54
Asturias (P. de)	100,00	8,19	3,00	6,65	0,06	0,99	1,23	15,43	6,50	5,45
Balears (Illes)	100,00	14,04	0,76	0,67	15,23	0,29	0,56	1,43	0,82	25,40
Canarias	100,00	4,36	0,39	0,50	1,16	46,56	0,22	0,80	0,39	3,95
Cantabria	100,00	5,07	5,96	1,84	0,36	1,62	2,32	18,91	3,09	6,63
Castilla y León	100,00	7,17	0,47	15,24	0,47	-	1,15	10,92	7,10	2,98
Castilla-La Mancha	100,00	4,06	2,93	0,56	-	-	-	1,79	21,10	55,46
Cataluña	100,00	2,08	7,04	0,63	1,82	1,29	0,62	1,86	0,93	6,47
C. Valenciana	100,00	3,28	4,76	1,87	0,20	0,20	0,67	5,06	8,27	3,16
Extremadura	100,00	15,67	0,83	2,99	-	-	0,85	5,83	2,27	6,12
Galicia	100,00	6,05	2,08	7,77	0,00	1,21	1,68	7,72	2,94	9,73
Madrid (C. de)	100,00	16,29	3,84	3,81	1,70	6,71	2,88	6,34	4,25	1,98
Murcia (Región de)	100,00	6,25	1,00	18,16	0,13	0,25	1,13	4,06	6,95	11,95
Navarra (C. Foral de)	100,00	10,60	1,11	3,29	0,38	3,50	0,57	5,08	3,87	24,77
País Vasco	100,00	1,79	5,98	3,10	1,01	-	-	3,31	3,62	9,11
Rioja (La)	100,00	6,68	1,40	2,75	-	1,07	1,33	3,55	-	-
Ceuta y Melilla	-	-	-	-	-	-	-	-	-	-

(conclusión)

Origen / Destino	Comunidad	Extremadura	Galicia	Madrid (C. de)	Murcia (Región de)	Navarra (C. Foral)	País Vasco	Rioja (La)	Ceuta y Melilla
TOTAL	7,09	1,39	2,31	27,22	1,62	1,68	3,82	0,77	0,08
Andalucía	3,10	4,50	0,79	16,23	3,24	0,60	2,00	0,16	0,21
Aragón	12,19	2,67	0,58	15,84	1,35	0,83	9,47	0,34	0,06
Asturias (P. de)	1,71	2,06	2,87	29,14	1,21	1,78	13,47	0,27	-
Balears (Illes)	19,14	0,75	1,19	14,35	1,26	0,74	2,77	0,48	0,13
Canarias	0,79	0,20	1,64	36,95	0,18	0,25	1,59	0,06	0,01
Cantabria	3,30	1,66	3,54	24,67	0,95	6,51	9,49	3,99	0,08
Castilla y León	3,09	3,98	3,65	32,43	1,11	-	10,25	-	-
Castilla-La Mancha	10,95	1,22	2,87	45,07	3,68	-	1,43	-	-
Cataluña	2,40	0,11	0,63	11,65	0,31	5,00	6,88	1,24	0,05
C. Valenciana	19,89	1,15	1,69	35,89	1,59	2,77	4,47	1,74	0,05
Extremadura	2,98	27,68	4,68	27,58	2,76	-	2,14	0,58	-
Galicia	2,79	1,71	32,99	16,80	1,03	2,23	6,33	0,45	0,09
Madrid (C. de)	8,20	3,14	6,52	14,37	3,35	1,63	5,35	1,44	0,44
Murcia (Región de)	3,60	1,20	1,03	33,20	18,19	0,15	1,66	1,05	-
Navarra (C. Foral de)	7,91	1,39	4,20	9,68	2,57	9,76	22,18	1,95	-
País Vasco	7,64	1,56	0,52	11,18	-	-	35,53	-	-
Rioja (La)	6,51	-	1,33	16,34	-	4,00	34,91	11,01	-
Ceuta y Melilla	-	-	-	-	-	-	-	-	-

7. Distribución porcentual de las pernoctaciones de los españoles según comunidad autónoma de procedencia

Destino \ Origen	Total	Andalucía	Aragón	Asturias (P. de)	Balears (Illes)	Canarias	Cantabria	Castilla y León	Castilla-La Mancha	Cataluña
TOTAL	100,00	11,04	2,69	2,43	1,20	11,55	0,57	3,39	3,57	13,92
Andalucía	100,00	53,24	0,70	2,18	0,09	0,35	0,34	2,64	3,09	4,63
Aragón	100,00	7,74	21,65	0,99	1,18	1,77	0,36	1,24	0,47	21,60
Asturias (P. de)	100,00	6,97	3,14	6,23	0,03	0,85	0,68	13,77	4,61	6,90
Balears (Illes)	100,00	15,55	0,66	0,63	11,69	0,12	0,19	0,94	0,65	25,46
Canarias	100,00	5,53	0,48	0,61	0,63	43,70	0,25	1,06	0,46	4,06
Cantabria	100,00	4,03	6,89	1,38	0,22	1,34	3,20	14,55	2,61	6,39
Castilla y León	100,00	9,05	0,75	26,21	0,09	2,12	1,91	25,92	3,87	4,61
Castilla-La Mancha	100,00	5,22	1,80	0,29	-	-	-	1,73	35,16	3,78
Cataluña	100,00	1,81	6,65	0,51	0,48	1,77	0,64	1,63	1,03	60,63
C. Valenciana	100,00	2,68	3,73	1,95	0,10	0,13	0,59	5,41	7,76	6,49
Extremadura	100,00	14,86	1,31	8,33	-	-	0,90	6,07	0,93	3,86
Galicia	100,00	7,10	1,52	7,30	0,68	1,37	1,06	8,72	3,44	6,35
Madrid (C. de)	100,00	14,70	4,67	4,51	2,72	7,25	3,29	4,94	3,90	9,38
Murcia (Región de)	100,00	5,64	0,90	21,84	0,02	0,26	1,04	3,18	5,52	0,94
Navarra (C. Foral de)	100,00	7,81	0,62	1,36	0,35	3,55	0,35	6,02	3,89	14,32
País Vasco	100,00	3,90	4,70	2,97	1,63	3,05	-	1,89	2,97	17,53
Rioja (La)	100,00	9,22	2,68	0,95	-	0,37	0,46	2,46	-	5,37
Ceuta y Melilla	-	-	-	-	-	-	-	-	-	-

(conclusión)

Destino \ Origen	Comunidad Valenciana	Extremadura	Galicia	Madrid (C. de)	Murcia (Región de)	Navarra (C. Foral de)	País Vasco	Rioja (La)	Ceuta y Melilla
TOTAL	8,76	1,21	1,84	29,60	1,79	1,79	3,78	0,82	0,05
Andalucía	2,69	4,51	0,89	19,14	2,57	0,62	2,01	0,13	0,18
Aragón	16,32	1,88	0,64	14,30	1,20	0,56	7,96	0,13	0,01
Asturias (P. de)	2,14	1,61	1,79	37,71	0,90	1,79	10,56	0,33	-
Balears (Illes)	23,62	0,55	0,92	14,08	1,39	0,34	2,54	0,56	0,10
Canarias	0,85	0,31	1,98	37,13	0,26	0,30	2,33	0,05	0,02
Cantabria	2,83	1,49	3,64	31,97	0,81	5,74	9,35	3,51	0,05
Castilla y León	2,45	2,44	2,15	12,17	0,66	-	5,60	-	-
Castilla-La Mancha	10,91	1,12	1,01	35,36	2,75	-	0,89	-	-
Cataluña	1,17	0,13	0,54	10,25	0,25	4,89	6,54	1,06	0,03
C. Valenciana	19,59	0,97	1,41	40,16	1,14	2,47	3,94	1,43	0,03
Extremadura	3,78	20,15	7,73	23,06	3,29	-	5,47	0,26	-
Galicia	2,15	1,77	30,29	17,92	1,67	2,08	5,52	1,02	0,02
Madrid (C. de)	7,22	2,81	5,85	19,37	2,23	1,49	4,42	0,87	0,38
Murcia (Región de)	1,77	0,85	0,88	34,96	18,51	0,51	1,52	1,66	-
Navarra (C. Foral de)	7,91	2,12	3,21	13,17	2,19	9,65	22,08	1,38	-
País Vasco	7,70	0,94	9,25	7,01	-	-	36,47	-	-
Rioja (La)	9,17	-	0,92	19,21	-	2,89	39,12	7,17	-
Ceuta y Melilla	-	-	-	-	-	-	-	-	-

8. Viajeros y pernoctaciones según país de residencia

Países	Viajeros		Pernoctaciones	
	Total	%	Total	%
TOTAL	1.131.711	100,00	9.841.579	100,00
Residentes en España	386.209	34,13	2.802.809	28,48
Residentes en el extranjero	745.502	65,87	7.038.770	71,52
TOTAL residentes en el extranjero	745.502	100,00	7.038.770	100,00
TOTAL residentes en U.E. (sin España)	701.473	94,09	6.643.834	94,39
Alemania	142.372	19,10	1.324.393	18,82
Austria	3.647	0,49	26.168	0,37
Bélgica	16.612	2,23	174.976	2,49
Dinamarca	12.286	1,65	123.834	1,76
Finlandia	3.840	0,52	29.861	0,42
Francia	50.136	6,73	517.570	7,35
Grecia	1.026	0,14	6.858	0,10
Irlanda	52.006	6,98	534.894	7,60
Italia	24.940	3,35	194.622	2,77
Luxemburgo	1.313	0,18	15.869	0,23
Países Bajos	53.394	7,16	515.451	7,32
Portugal	6.534	0,88	49.279	0,70
Reino Unido	309.481	41,51	2.919.417	41,48
Suecia	14.137	1,90	126.420	1,80
Resto de la UE	9.746	1,31	84.219	1,20
Noruega	10.064	1,35	101.554	1,44
Otros países europeos	17.780	2,38	177.319	2,52
Estados Unidos	4.309	0,58	24.952	0,35
Resto de América	4.721	0,63	33.319	0,47
Países africanos	2.267	0,30	15.851	0,23
Resto del mundo	4.888	0,66	41.941	0,60

Encuesta de Ocupación en Alojamientos Turísticos. (Alojamientos de Turismo Rural) Julio 2006

Datos provisionales

1. Número de viajeros, pernoctaciones y estancia media

Comunidades autónomas	Número de viajeros			Número de pernoctaciones			Estancia media
	Total	Residentes en España	Residentes en el extranjero	Total	Residentes en España	Residentes en el extranjero	
TOTAL	251.507	214.978	36.529	922.137	726.887	195.250	3,67
Andalucía	16.890	12.659	4.232	68.865	43.788	25.077	4,08
Aragón	8.933	7.304	1.629	49.444	41.649	7.796	5,53
Asturias (Principado de)	24.313	21.964	2.349	115.776	104.289	11.487	4,76
Balears (Illes)	11.743	2.850	8.893	60.275	11.441	48.834	5,13
Canarias ²	3.139	1.822	1.317	37.576	15.591	21.985	11,97
Cantabria	25.562	24.108	1.455	76.770	72.674	4.097	3,00
Castilla y León	49.019	45.540	3.478	138.345	125.577	12.768	2,82
Castilla- La Mancha	9.165	8.647	518	25.135	23.332	1.803	2,74
Cataluña	25.443	21.422	4.021	103.045	73.586	29.460	4,05
Comunidad Valenciana	11.612	10.248	1.364	48.566	41.128	7.438	4,18
Extremadura	7.017	6.712	305	14.502	13.887	615	2,07
Galicia ¹	21.814	18.951	2.863	54.738	48.412	6.326	2,51
Madrid (C. de)	8.561	8.323	238	17.108	16.284	824	2,00
Murcia (Región de)	3.010	2.919	91	17.864	16.167	1.697	5,93
Navarra (C. Foral de)	8.628	7.411	1.216	42.656	36.438	6.218	4,94
País Vasco	14.661	12.193	2.467	45.559	36.953	8.606	3,11
Rioja (La)	1.997	1.904	93	5.912	5.691	221	2,96
Ceuta y Melilla	-	-	-	-	-	-	-
Tasa interanual	12,49	13,90	4,87	6,00	7,32	1,31	-5,77
Tasa interanual acumulada	22,99	24,17	14,04	17,95	20,49	8,82	-4,09

2. Alojamientos de turismo rural abiertos y plazas estimados, grados de ocupación y personal empleado según comunidades autónomas

Comunidades autónomas	Nº de aloj. rurales abiertos estimados	Nº de plazas estimadas	Grado de ocupación			Personal empleado
			Por plazas	Por plazas en fin de semana	Por habitaciones	
TOTAL	11.199	99.971	29,49	38,93	33,64	18.975
Andalucía	1.038	8.145	26,98	35,83	32,13	1.998
Aragón	751	5.668	27,92	33,20	31,18	893
Asturias (Principado de)	1.034	7.889	46,65	52,62	51,14	1.407
Balears (Illes)	186	3.285	58,09	63,40	62,01	1.119
Canarias ²	797	4.188	28,47	29,89	40,80	1372
Cantabria	375	6.314	38,61	48,44	40,16	781
Castilla y León	2.072	18.483	24,05	36,79	27,39	3.439
Castilla-La Mancha	768	5.906	13,70	26,57	15,70	1.140
Cataluña	1.374	10.965	30,21	42,78	34,41	2.177
Comunidad Valenciana	809	7.803	20,06	25,00	24,75	1.384
Extremadura	322	3.664	12,75	23,71	15,73	523
Galicia ¹	497	5.919	29,42	35,81	30,55	898
Madrid (C. de)	153	2.753	19,98	35,62	26,77	426
Murcia (Región de)	218	2.396	23,94	37,18	28,92	323
Navarra (C. Foral de)	467	3.155	43,36	52,16	46,82	606
País Vasco	262	2.701	53,96	66,01	58,03	382
Rioja (La)	78	734	25,67	37,26	25,76	106
Ceuta y Melilla	-	-	-	-	-	-
Tasa interanual	10,27	12,48	-5,75	1,65	-4,23	8,89
Tasa interanual acumulada	11,85	14,47	3,36	5,74	3,97	10,25

¹Fuente: INE, IGE.

² Debido a la actualización realizada en el directorio de establecimientos de la provincia de Las Palmas, los datos publicados a partir de enero de 2006 (para Las Palmas, Canarias y el total nacional) no son directamente comparables con los publicados el año pasado, para lo cual se han elaborado coeficientes de enlace que permiten comparar los datos entre los distintos años. Estos coeficientes pueden ser solicitados al servicio de información del INE (www.ine.es/infoine, tfno: 91 583 91 00).

3. Número de viajeros, pernoctaciones y estancia media de las provincias con mayor número de pernoctaciones³

Provincias	Número de viajeros			Número de pernoctaciones			Estancia media
	Total	Residentes en España	Residentes en el extranjero	Total	Residentes en España	Residentes en el extranjero	
Girona	10.392	8.637	1.755	43.243	29.472	13.771	4,16
Huesca	6.693	5.330	1.363	38.985	33.232	5.753	5,82
Málaga	8.125	5.501	2.623	34.250	18.221	16.029	4,22
Ávila	11.664	10.716	948	32.262	26.734	5.528	2,77
St. Cruz de Tenerife	1.879	869	1.010	31.489	12.136	19.353	16,76
Guipúzcoa	8.692	7.378	1.313	27.261	22.505	4.756	3,14
Barcelona	5.124	3.888	1.236	25.772	14.046	11.726	5,03
Lleida	6.630	6.149	481	23.046	21.517	1.530	3,48
León	7.261	6.937	324	21.883	21.072	810	3,01
A Coruña	6.911	6.036	875	19.117	16.962	2.155	2,77
Valencia\València	5.011	4.310	700	18.359	14.435	3.924	3,66
Castellón\Castelló	2.963	2.865	99	18.318	17.357	961	6,18
Soria	5.508	5.317	192	17.691	15.997	1.694	3,21
Pontevedra	5.440	4.623	817	16.052	13.737	2.316	2,95
Burgos	5.795	5.002	793	15.704	14.189	1.515	2,71

4. Alojamientos de turismo rural abiertos y plazas estimados, grados de ocupación y personal empleado de las provincias con mayor número de pernoctaciones³

Provincias	Nº de aloj. rurales abiertos estimados	Nº de plazas estimadas	Grado de ocupación			Personal empleado
			Por plazas	Por plazas en fin de semana	Por habitaciones	
Girona	456	3.664	38,00	49,26	42,94	769
Huesca	518	3.792	32,85	37,70	35,64	606
Málaga	491	3.354	32,47	42,62	37,84	885
Ávila	459	3.491	29,80	53,80	32,48	612
St. Cruz de Tenerife	680	3.313	30,11	30,42	43,16	1.158
Guipúzcoa	124	1.336	65,52	76,44	72,14	160
Barcelona	284	2.526	32,67	46,57	36,20	479
Lleida	478	3.448	21,49	34,71	25,72	739
León	329	2.968	23,54	28,93	27,69	612
A Coruña	131	1.532	39,43	44,49	40,33	218
Valencia\València	237	2.733	21,65	27,75	24,12	548
Castellón\Castelló	395	3.234	18,26	22,52	25,54	562
Soria	155	1.579	36,08	51,90	41,13	268
Pontevedra	157	1.826	28,13	34,99	29,86	285
Burgos	205	2.128	23,73	36,82	26,13	322

³ Las provincias pertenecientes a comunidades autónomas uniprovinciales no se han incluido, al estar reflejadas en las tablas anteriores.

5. Viajeros, pernoctaciones, estancia media, capacidad y grado de ocupación de las zonas con mayor número de pernoctaciones

Zonas	Viajeros		Pernoctaciones			Capacidad		Grado de ocupación		
	Residentes en España	Residentes en el extranjero	Residentes en España	Residentes en el extranjero	Estancia media	Establecimientos	Plazas estimadas	Por plazas	Por plazas en fin de semana	Por habitaciones
Costa Verde	9.145	697	52.829	4.004	5,77	335	2.931	61,21	68,85	65,69
Isla de Mallorca	1.505	7.798	6.776	44.856	5,55	163	2.898	56,54	61,55	61,12
Pirineo Catalán	9.836	1.309	34.867	6.453	3,71	697	5.326	24,97	37,13	28,77
Pirineo Navarro	6.301	1.028	33.625	5.295	5,31	429	2.871	43,51	51,40	47,14
Pirineo Aragonés	5.215	1.165	32.767	4.744	5,88	476	3.528	34,01	38,59	36,84
Costa Brava	5.306	1.312	19.657	11.197	4,66	262	2.161	45,90	54,80	50,28
Isla de La Palma	143	499	4.138	12.937	26,59	396	1.627	33,00	31,46	46,19
Pirineo Vasco	3.643	586	11.203	2.165	3,16	93	933	45,96	59,89	50,00
Costa Guipuzcoana	2.879	659	8.697	2.621	3,20	40	442	82,05	91,13	91,89
Costa Daurada	2.748	549	8.550	2.434	3,33	155	1.326	26,67	38,63	31,89
Rías Baixas	3.071	460	9.229	944	2,88	63	712	45,13	53,18	45,15
Isla de Tenerife	523	415	4.316	4.073	8,95	114	937	28,61	31,34	38,51
Costa del Sol	515	515	2.763	2.904	5,50	40	317	56,94	51,24	58,99
Islas de Ibiza-Formentera	751	861	2.435	2.543	3,09	11	213	71,87	74,24	71,94
Costa Vizcaína	1.094	288	3.919	802	3,42	22	231	63,71	75,78	65,39

6. Viajeros, pernoctaciones, estancia media, capacidad, grado de ocupación y personal empleado en la modalidad *casa rural* por comunidades autónomas⁴

Comunidades autónomas	Viajeros		Pernoctaciones			Capacidad		G. de ocupación		Personal empleado
	Residentes en España	Residentes en el extranjero	Residentes en España	Residentes en el extranjero	Estancia media	Establecimientos	Plazas estimadas	Por plazas	Por plazas en fin de semana	
TOTAL	120.314	19.621	451.836	122.104	4,10	9.227	67.734	27,12	36,37	13.828
Andalucía	11.731	4.026	41.618	24.284	4,18	1.008	7.812	26,91	35,35	1.885
Aragón	4.553	745	25.777	4.553	5,72	517	4.016	24,17	27,98	629
Asturias (Principado de)	12.541	1.839	60.280	8.937	4,81	800	4.767	46,35	52,88	1.021
Balears (Illes)	328	1.429	1.147	6.554	4,38	35	460	53,41	56,77	133
Canarias	932	779	12.925	18.654	18,45	773	3.594	27,85	27,54	1.265
Cantabria	3.752	98	18.598	818	5,04	105	1.485	41,27	46,51	145
Castilla y León	22.965	1.899	74.408	9.643	3,38	1.715	11.139	24,28	37,14	2.305
Castilla-La Mancha ⁵	-	-	-	-	-	-	-	-	-	-
Cataluña	16.373	3.238	59.980	25.760	4,37	1.235	9.253	29,78	41,91	1.935
Comunidad Valenciana	5.779	864	20.081	4.909	3,76	771	5.624	14,31	20,62	1.188
Extremadura	3.879	148	7.445	309	1,93	259	2.280	10,96	23,44	364
Galicia	11.117	1.399	30.810	3.793	2,76	341	3.843	28,68	35,38	561
Madrid (C. de)	199	4	695	9	3,46	16	92	24,69	39,13	20
Murcia (Región de) ⁵	-	-	-	-	-	-	-	-	-	-
Navarra (C. Foral de)	7.411	1.216	36.438	6.218	4,94	467	3.155	43,36	52,16	606
País Vasco	5.417	1.235	16.821	3.941	3,12	132	1.301	50,76	63,70	216
Rioja (La)	1.904	93	5.691	221	2,96	78	734	25,67	37,26	106

⁴ Para favorecer la comparabilidad de los datos entre comunidades autónomas (y dado que cada una tiene una regulación diferente sobre los alojamientos de turismo rural y sus características), se ha realizado una agrupación estadística de alojamientos similares en base a su ubicación, capacidad, etc.

Las variables que aparecen en la tabla son estimaciones realizadas con esos alojamientos recogidos en la modalidad *casa rural*.

⁵ El tamaño de la muestra en estas comunidades no permite al INE facilitar los resultados desagregados para las mismas, con el fin de preservar el secreto estadístico. No obstante, en el total están incluidos los datos correspondientes a dichas comunidades.

7. Distribución porcentual de los viajeros españoles según comunidad autónoma de procedencia

Origen \ Destino	Total	Andalucía	Aragón	Asturias (P. de)	Balears (Illes)	Canarias	Cantabria	Castilla y León	Castilla-La Mancha	Cataluña
TOTAL	100,00	9,36	2,58	2,29	0,79	1,36	1,70	6,31	2,57	16,20
Andalucía	100,00	75,75	0,12	0,50	0,08	0,14	-	0,89	1,03	3,93
Aragón	100,00	2,45	23,98	1,43	-	-	0,74	0,37	1,40	23,60
Asturias (P. de)	100,00	7,80	2,95	8,57	1,25	1,31	3,48	8,93	3,39	5,61
Balears (Illes)	100,00	0,35	1,63	0,62	19,41	-	0,74	1,93	-	33,04
Canarias	100,00	1,60	-	0,82	1,54	66,94	0,26	-	0,71	7,06
Cantabria	100,00	5,99	2,88	3,34	1,07	1,52	6,07	11,03	2,56	5,87
Castilla y León	100,00	5,11	2,00	2,82	0,17	0,84	2,00	14,15	2,62	4,61
Castilla-La Mancha	100,00	5,12	1,23	0,15	0,30	0,50	-	1,40	13,43	3,34
Cataluña	100,00	1,95	1,27	0,16	0,67	-	-	0,10	0,86	89,45
C. Valenciana	100,00	2,75	0,78	0,78	0,37	1,80	1,10	3,46	1,90	6,60
Extremadura	100,00	5,65	0,47	1,20	0,14	0,34	-	4,08	3,69	2,25
Galicia	100,00	8,11	1,26	1,74	0,56	0,99	0,88	3,95	2,75	8,94
Madrid (C. de)	100,00	4,29	2,10	2,01	0,16	0,72	0,65	2,16	2,24	3,62
Murcia (Región de)	100,00	-	-	-	-	-	-	2,34	-	1,56
Navarra (C. Foral de)	100,00	13,93	-	-	0,93	-	-	1,86	0,62	11,46
País Vasco	100,00	2,95	4,23	0,27	0,63	1,26	0,54	3,00	0,96	27,70
Rioja (La)	100,00	1,50	3,37	0,75	0,75	-	1,50	1,50	3,00	13,11
Ceuta y Melilla	-	-	-	-	-	-	-	-	-	-

(conclusión)

Origen \ Destino	Comunidad Valenciana	Extremadura	Galicia	Madrid (C. de)	Murcia (Región)	Navarra (C. Foral)	País Vasco	Rioja (La)	Ceuta y Melilla
TOTAL	9,13	1,64	4,60	29,40	2,06	1,63	7,59	0,70	0,08
Andalucía	2,68	0,94	1,10	8,49	2,01	0,50	1,56	-	0,25
Aragón	17,42	0,49	0,99	16,80	1,79	3,09	5,46	-	-
Asturias (P. de)	5,61	1,73	5,57	28,89	2,21	1,77	8,73	2,20	-
Balears (Illes)	10,34	-	0,36	24,47	0,49	0,49	5,62	0,49	-
Canarias	-	1,54	-	17,72	-	-	1,29	0,52	-
Cantabria	5,84	0,84	1,70	32,82	0,89	2,94	12,89	1,69	0,06
Castilla y León	4,04	0,89	2,77	49,08	0,85	1,12	6,43	0,33	0,15
Castilla-La Mancha	13,14	0,93	0,34	49,43	9,73	0,10	0,84	-	-
Cataluña	1,19	-	0,10	2,87	-	0,28	1,11	-	-
C. Valenciana	74,38	0,04	0,09	4,38	0,73	0,81	-	0,04	-
Extremadura	1,88	28,54	1,34	45,04	0,27	0,80	1,55	1,80	0,95
Galicia	5,39	0,76	32,69	26,02	1,58	0,96	3,09	0,32	-
Madrid (C. de)	2,16	1,86	2,16	72,19	1,69	0,64	1,37	-	-
Murcia (Región de)	50,47	-	-	6,24	37,83	-	1,56	-	-
Navarra (C. Foral de)	8,36	-	-	12,07	3,10	7,12	40,56	-	-
País Vasco	4,24	0,51	1,28	20,98	1,67	5,09	23,71	0,98	-
Rioja (La)	15,36	-	4,49	17,60	1,87	-	28,09	7,12	-
Ceuta y Melilla	-	-	-	-	-	-	-	-	-

8. Distribución porcentual de las pernoctaciones de los españoles según comunidad autónoma de procedencia

Origen \ Destino	Total	Andalucía	Aragón	Asturias (P. de)	Balears (Illes)	Canarias	Cantabria	Castilla y León	Castilla-La Mancha	Cataluña
TOTAL	100,00	10,24	4,03	1,86	0,64	2,24	1,11	5,42	2,57	17,22
Andalucía	100,00	65,39	0,18	0,67	0,16	0,04	-	1,33	0,91	5,80
Aragón	100,00	5,28	26,05	0,34	-	1,15	0,22	0,32	1,43	27,13
Asturias (P. de)	100,00	7,50	7,78	4,55	1,35	0,80	1,06	7,54	3,85	5,95
Balears (Illes)	100,00	0,17	0,73	0,77	10,08	-	0,31	3,37	-	33,77
Canarias	100,00	0,66	-	0,37	1,26	56,02	0,15	1,22	2,26	6,13
Cantabria	100,00	6,38	4,60	2,86	0,40	1,72	5,19	9,04	3,72	8,07
Castilla y León	100,00	7,89	2,14	3,43	0,11	1,39	1,44	13,18	1,90	5,83
Castilla-La Mancha	100,00	5,26	0,83	0,11	0,45	0,56	-	2,59	14,62	5,59
Cataluña	100,00	3,54	1,20	0,08	0,59	0,13	-	0,21	1,18	81,82
C. Valenciana	100,00	1,55	0,57	0,39	0,37	3,13	0,55	2,95	1,21	4,05
Extremadura	100,00	5,87	0,75	3,01	0,07	0,36	-	3,95	4,12	2,89
Galicia	100,00	12,58	1,23	1,41	0,60	1,60	1,03	4,29	3,30	9,83
Madrid (C. de)	100,00	4,41	2,87	1,89	0,08	0,62	0,49	2,29	2,39	2,46
Murcia (Región de)	100,00	7,89	-	-	-	-	-	4,93	1,97	5,00
Navarra (C. Foral de)	100,00	17,70	-	-	0,19	0,76	-	0,76	0,25	11,08
País Vasco	100,00	3,19	4,04	0,21	0,79	1,31	0,97	2,79	0,95	34,47
Rioja (La)	100,00	2,51	2,88	1,00	0,75	-	1,00	0,50	2,76	14,66
Ceuta y Melilla	-	-	-	-	-	-	-	-	-	-

(conclusión)

Origen \ Destino	Comunidad Valenciana	Extremadura	Galicia	Madrid (C. de)	Murcia (Región)	Navarra (C. Foral)	País Vasco	Rioja (La)	Ceuta y Melilla
TOTAL	11,15	1,31	3,06	26,88	2,94	1,71	7,23	0,35	0,04
Andalucía	6,88	0,63	2,39	9,78	2,81	1,10	1,73	-	0,19
Aragón	17,75	0,61	0,52	12,70	1,25	0,73	4,51	-	-
Asturias (P. de)	4,27	1,81	3,53	34,34	2,32	2,36	10,37	0,62	-
Balears (Illes)	13,14	-	0,27	30,77	0,25	0,37	5,88	0,12	-
Canarias	-	1,64	3,00	24,11	-	-	3,12	0,06	-
Cantabria	6,55	0,77	1,34	35,23	0,46	2,96	9,56	1,10	0,06
Castilla y León	4,85	1,63	2,44	42,78	2,61	1,00	7,00	0,30	0,09
Castilla-La Mancha	16,79	0,69	1,14	40,14	10,33	0,15	0,76	-	-
Cataluña	2,09	-	0,40	5,87	-	0,41	2,49	-	-
C. Valenciana	77,13	0,02	0,02	5,59	0,52	1,81	0,11	0,02	-
Extremadura	2,26	24,21	1,45	46,62	0,39	0,39	2,34	0,87	0,46
Galicia	6,33	0,64	21,08	29,44	1,62	1,32	3,44	0,26	-
Madrid (C. de)	2,57	1,60	1,43	72,50	2,18	0,33	1,90	-	-
Murcia (Región de)	29,50	-	3,38	2,54	44,51	-	0,28	-	-
Navarra (C. Foral de)	14,11	-	-	17,51	4,41	6,55	26,70	-	-
País Vasco	4,96	0,41	1,84	19,77	1,81	4,09	17,84	0,56	-
Rioja (La)	19,92	-	5,26	14,41	4,26	-	25,94	4,14	-
Ceuta y Melilla	-	-	-	-	-	-	-	-	-

INDICE DE PRECIOS DE ACAMPAMENTOS (IPAC)

Julio 2006

Datos Provisionales

Índice general nacional y desglose por tarifas

	Índice	Tasa de variación interanual
TOTAL	123,35	6,34
Tarifa normal	126,28	6,65
Tarifa especial para estancias hasta un mes	103,49	6,74
Tarifa especial para estancias superiores a un mes	121,73	5,27

Índice general nacional y desglose por categorías

	Índice	Tasa de variación interanual
TOTAL	123,35	6,34
Lujo y primera	126,80	5,97
Segunda	120,09	6,04
Tercera	130,28	10,86

IPAC (ANEXO DE TABLAS) - JULIO 2006

31 de agosto de 2006

INDICE DE PRECIOS DE APARTAMENTOS (IPAP)

Julio 2006

Datos Provisionales

Índice general nacional y desglose por tarifas

	Índice	Tasa de variación interanual
TOTAL	114,52	5,70
Normal	116,46	6,21
Fin de semana	114,50	3,25
Tour-operadores y agencias de viajes	113,04	5,39

Índice general nacional y desglose por modalidades

	Índice	Tasa de variación interanual
TOTAL	114,52	5,70
Estudio	112,55	5,63
Apartamentos de 2/4 plazas	114,38	5,67
Apartamentos de 4/6 plazas	115,72	5,79

IPAP (ANEXO DE TABLAS) - Julio 2006

31 de agosto de 2006