

2 de enero de 2020

Encuestas de ocupación en alojamientos turísticos extrahoteleros Noviembre 2019. Datos provisionales

Las pernoctaciones en alojamientos turísticos extrahoteleros descienden un 1,4% en noviembre respecto al mismo mes de 2018

Las pernoctaciones en alojamientos turísticos extrahoteleros (apartamentos, campings, alojamientos de turismo rural y albergues) superan los 5,8 millones en noviembre, un 1,4% menos que en el mismo mes de 2018. Las pernoctaciones de residentes suben un 1,6%, mientras que las de no residentes bajan un 2,6%.

La estancia media es de 4,7 pernoctaciones por viajero.

Durante los 11 primeros meses de 2019 las pernoctaciones disminuyen un 0,4% respecto al mismo periodo del año anterior.

Los viajeros y pernoctaciones en los alojamientos turísticos colectivos extrahoteleros durante el mes de noviembre son:

Noviembre 2019	Viajeros	Pernoctaciones
Residentes en España	683.918	1.766.414
UE (sin España)	449.539	3.506.903
Resto del mundo	114.189	608.842
TOTAL	1.247.646	5.882.159

Apartamentos turísticos

Las pernoctaciones en apartamentos turísticos disminuyen un 4,0% en noviembre. Las de residentes suben un 0,9%, mientras que las de no residentes bajan un 5,1%.

Cabe señalar que las tasas de variación anual de las pernoctaciones en apartamentos turísticos presentan crecimientos negativos a lo largo de los últimos meses (con excepción de abril y agosto de 2019, en el que tuvo lugar la Semana Santa y el Verano) debido, principalmente, a que hay establecimientos de apartamentos turísticos que se están reclasificando, pasando a ser considerados como viviendas de uso turístico y saliendo, por tanto, del ámbito de observación de la Encuesta de Ocupación de Apartamentos Turísticos (EOAP).

La estancia media se reduce un 7,9% respecto a noviembre de 2018, situándose en 5,7 pernoctaciones por viajero.

En noviembre se ocupan el 30,8% de las plazas ofertadas por los apartamentos turísticos, un 8,0% menos que en el mismo mes de 2018. El grado de ocupación por plazas en fin de semana se sitúa en el 34,3%, con un descenso del 8,1%.

Tasa de variación anual de pernoctaciones

Porcentaje

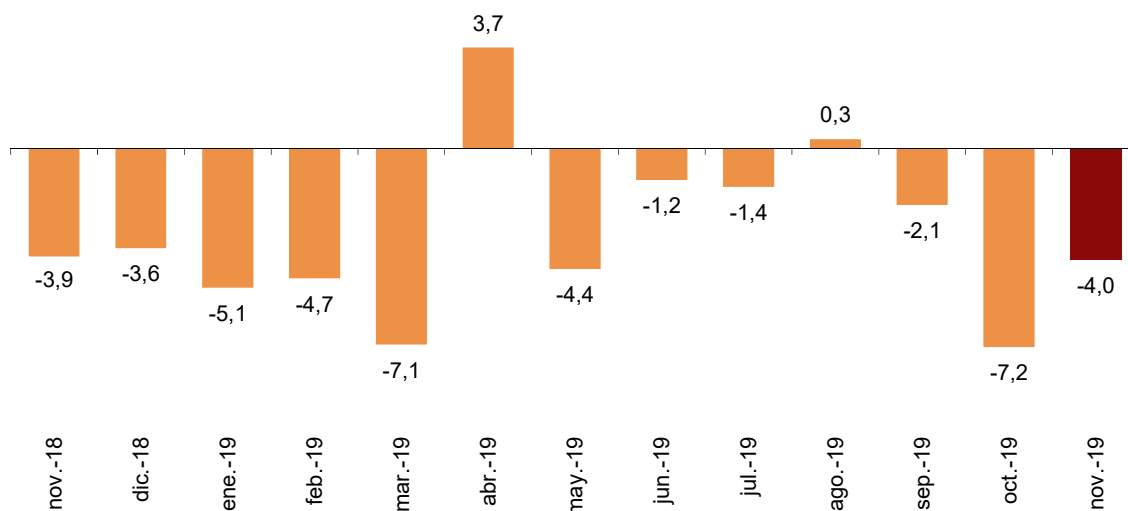

Las pernoctaciones de no residentes en apartamentos turísticos representan el 81,0% del total. Reino Unido es el principal mercado emisor, con más de 1,0 millón de pernoctaciones, un 5,5% menos que en noviembre de 2018. El siguiente mercado emisor es Alemania, con 461.545 pernoctaciones, un 9,1% menos.

Distribución de pernoctaciones de no residentes. Principales países de residencia

Porcentaje

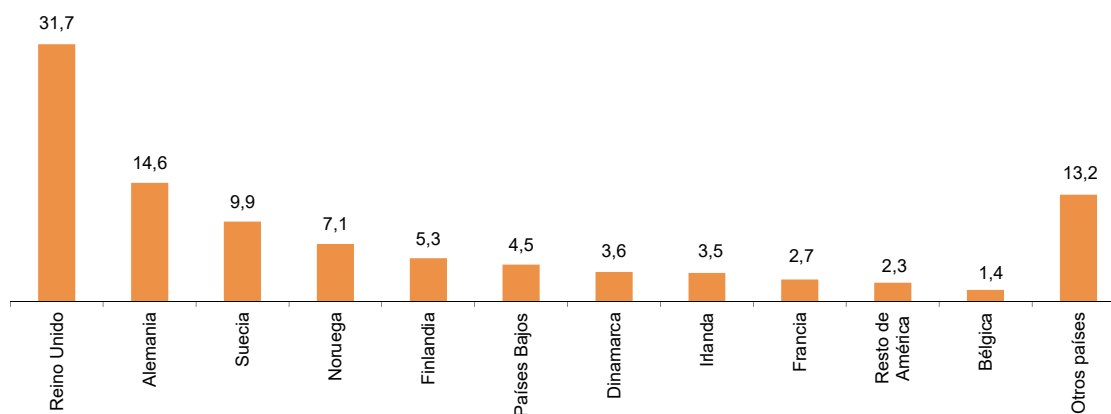

Canarias es el destino preferido en apartamentos, con más de 2,3 millones de pernoctaciones y un descenso del 6,8% respecto a noviembre de 2018. También alcanza la mayor ocupación, con el 78,4% de los apartamentos ofertados.

Por zonas turísticas, Isla de Gran Canaria es el destino preferido, con 839.268 pernoctaciones, y también alcanza la mayor ocupación, con el 84,8% de los apartamentos ofertados.

Los puntos turísticos con mayor número de pernoctaciones en noviembre son San Bartolomé de Tirajana, Arona y Mogán.

Campings

Las pernoctaciones en campings registran en noviembre un incremento del 5,5% respecto al mismo mes del año anterior. Las de residentes suben un 1,9%, y las de no residentes un 7,3%.

Durante el mes de noviembre se ocupan el 36,4% de las parcelas ofertadas, un 1,0% más que en el mismo mes de 2018. El grado de ocupación por parcelas en fin de semana alcanza el 38,9%, con un aumento del 2,0%.

El 67,8% de las pernoctaciones en campings las realizan viajeros no residentes. Reino Unido es el principal mercado emisor, con el 33,3% de las pernoctaciones de no residentes, un 2,1% más que en noviembre de 2018.

Tasa de variación anual de pernoctaciones

Porcentaje

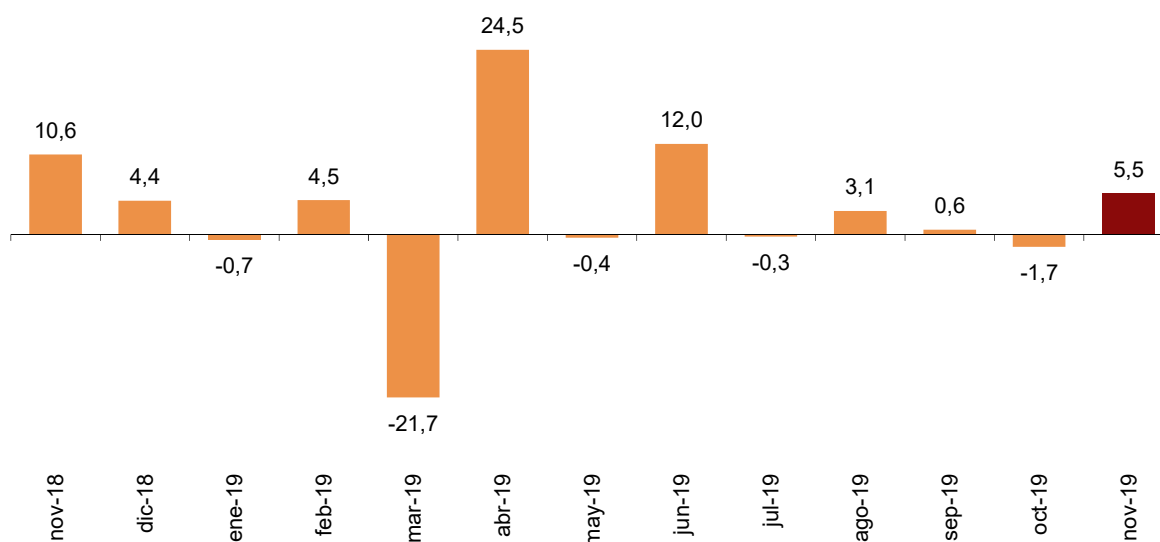

Comunitat Valenciana es el destino preferido en campings, con 592.455 pernoctaciones, lo que supone un aumento del 8,0% en la tasa anual. La Rioja alcanza el mayor grado de ocupación, con el 60,7% de las parcelas ofertadas.

Por zonas turísticas, Costa Blanca registra el mayor número de pernoctaciones (333.535) y la mayor ocupación (79,5% de las parcelas ofertadas).

Los puntos turísticos con más pernoctaciones son Benidorm, Cartagena y Marbella.

Alojamientos de turismo rural

Las pernoctaciones en alojamientos de turismo rural presentan un incremento anual del 2,6% en noviembre. Las de residentes suben un 2,0% y las de no residentes un 6,1%.

En los alojamientos de turismo rural se ocupan el 13,3% de las plazas en noviembre, un 0,3% menos que en el mismo mes de 2018. El grado de ocupación en fin de semana se sitúa en el 29,3%, con un descenso del 1,2%.

Grado de ocupación Porcentaje

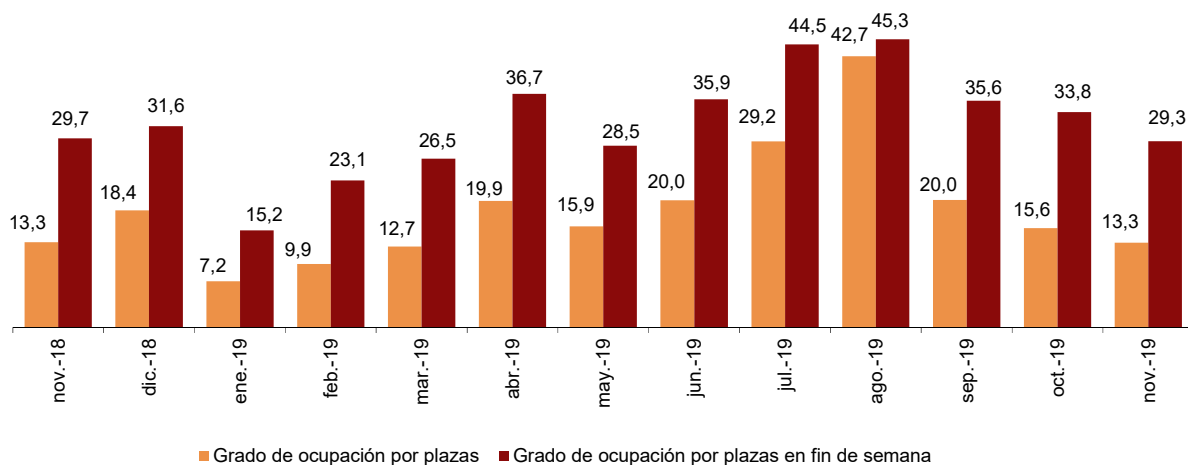

Por comunidades, Castilla y León es el destino preferido, con 121.999 pernотaciones, un 4,4% menos que en noviembre de 2018. Canarias alcanza el mayor grado de ocupación, con el 31,3% de las plazas ofertadas.

Por zonas turísticas, Pirineus es el destino preferido, con 29.176 pernотaciones. El Parque Nacional del Teide alcanza la mayor ocupación, del 39,5% de las plazas ofertadas.

Distribución de pernотaciones: residentes Porcentaje

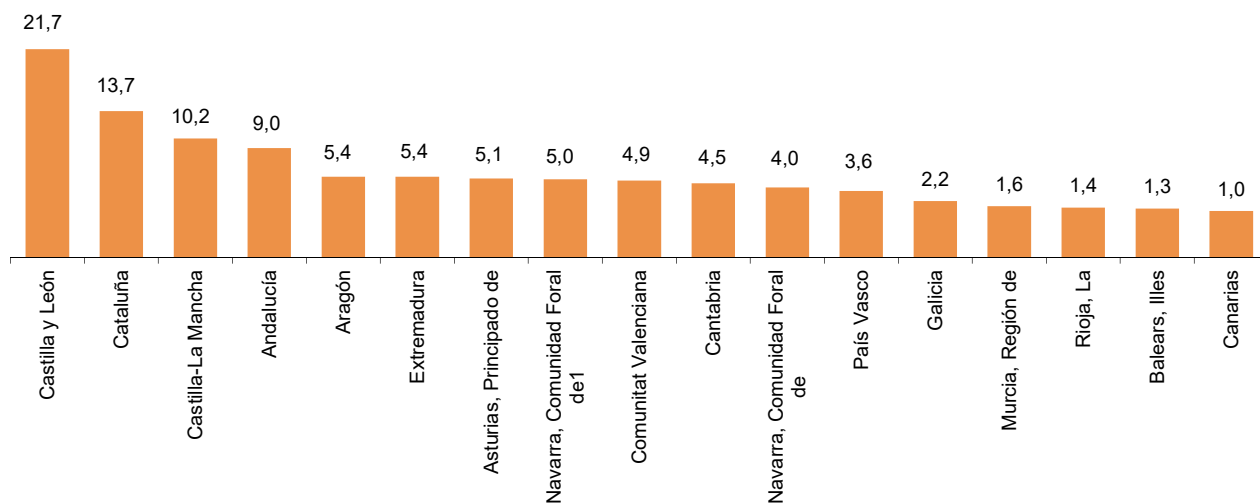

Albergues

Las pernoctaciones en albergues registran en noviembre un aumento anual del 0,8%. Las de residentes suben un 3,2%, mientras que las de no residentes bajan un 3,1%.

Tasa de variación anual de pernoctaciones

Porcentaje

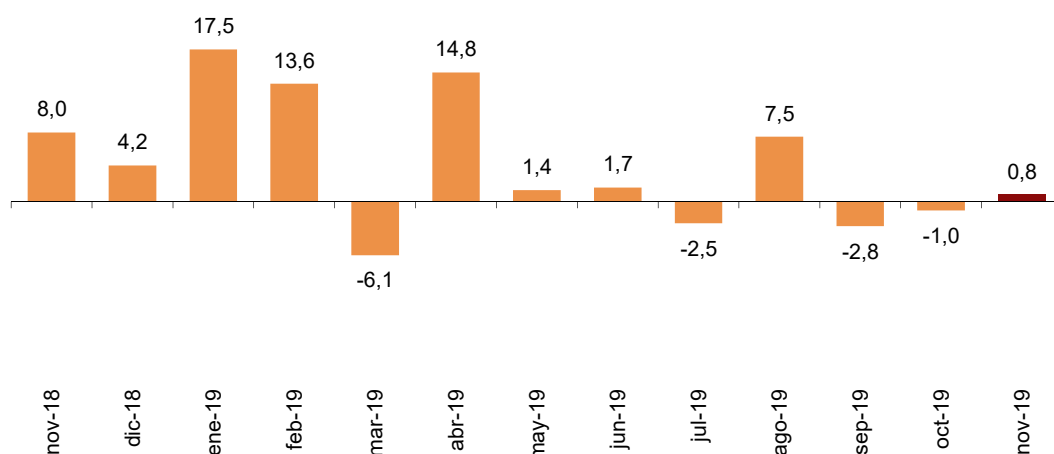

Se ocupan el 22,1% de las plazas, un 3,1% menos que en noviembre de 2018. El grado de ocupación en fin de semana alcanza el 28,2%, con un descenso del 8,0%.

Grado de ocupación

Porcentaje

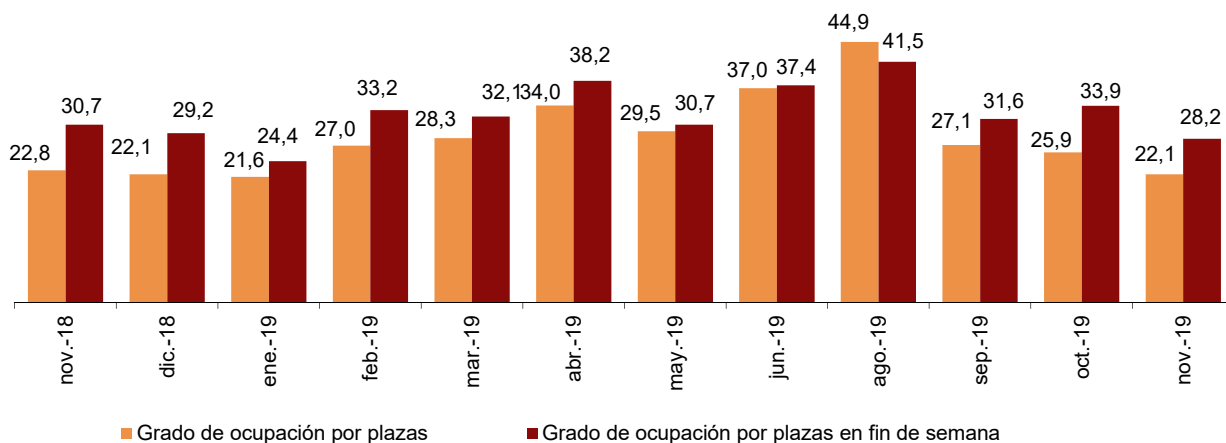

Por comunidades, Cataluña es el destino preferido, con 56.019 pernoctaciones, un 12,3% más que en noviembre de 2018. Canarias alcanza la mayor ocupación, con el 54,2% de las plazas ofertadas.

Índices de precios

El Índice de Precios de Apartamentos Turísticos (IPAP) sube un 1,9% en noviembre respecto al mismo mes de 2018.

Por su parte, el Índice de Precios de Campings (IPAC) sube un 2,9% y el Índice de Precios de Alojamientos de Turismo Rural (IPTR) un 1,6%.

Índice de precios. Tasas de variación anual

Porcentaje

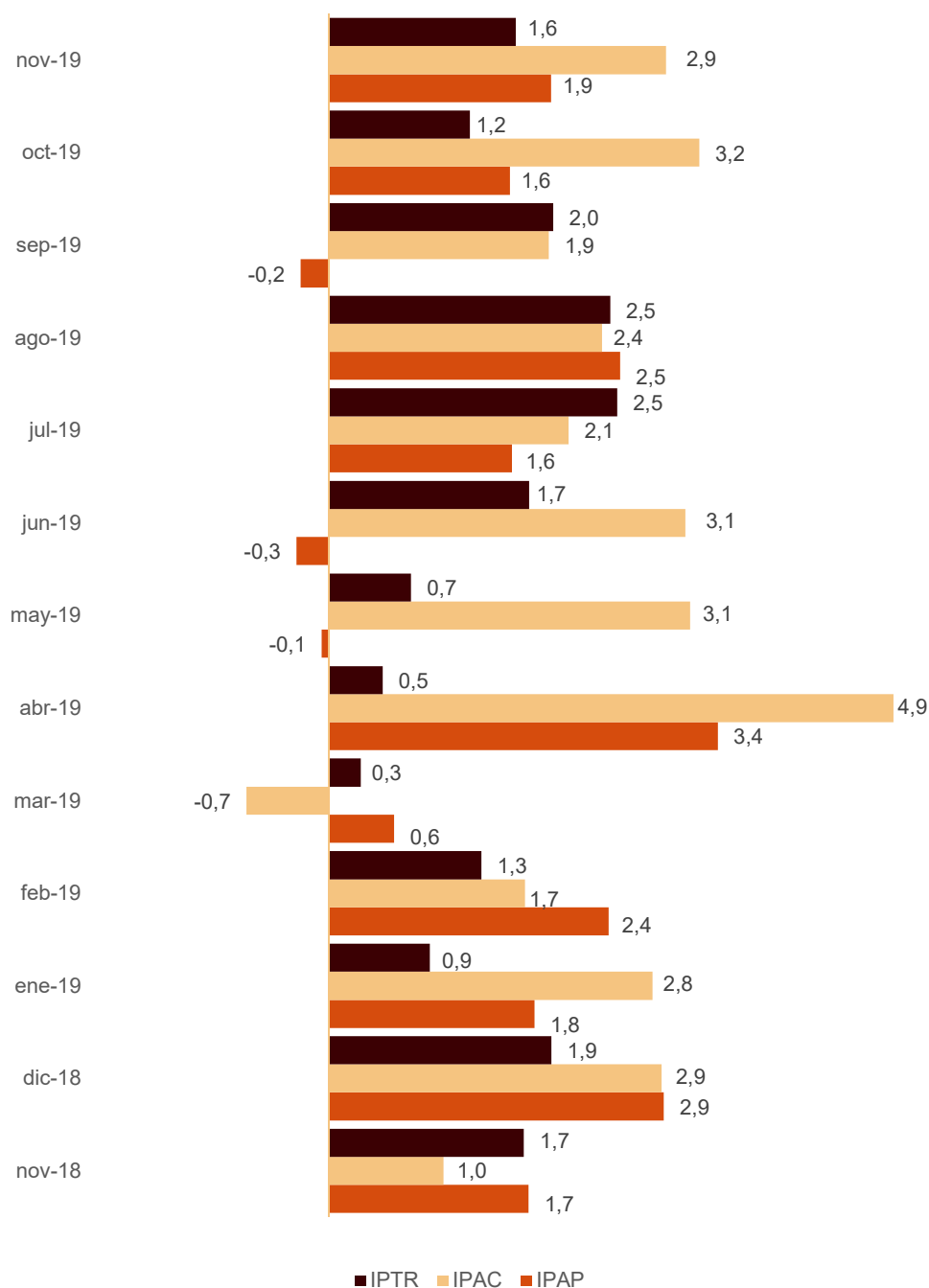

Evolución de los viajeros y las pernoctaciones en todos los alojamientos turísticos colectivos españoles

El número de pernoctaciones en el conjunto de alojamientos turísticos colectivos españoles (hoteles¹, apartamentos, campings, alojamientos de turismo rural y albergues) no varía en noviembre respecto al mismo mes de 2018. Las de residentes presentan un aumento anual del 0,9%, mientras que las de no residentes bajan un 0,5%.

La estancia media se reduce un 3,5% en noviembre, situándose en 3,0 pernoctaciones por viajero.

Los viajeros y pernoctaciones en alojamientos turísticos colectivos son:

Noviembre 2019	Apartamentos	Campings	T. Rural	Albergues	Extrahotelero	Hoteles	Total
Viajeros	682.837	200.461	299.889	64.459	1.247.646	6.696.762	7.944.408
Residentes	240.041	128.595	271.016	44.266	683.918	3.582.770	4.266.688
No residentes	442.796	71.866	28.873	20.193	563.728	3.113.993	3.677.721
Pernoctaciones	3.896.291	1.185.931	642.117	157.820	5.882.159	18.345.499	24.227.658
Residentes	741.099	381.453	543.131	100.731	1.766.414	7.204.004	8.970.418
No residentes	3.155.192	804.478	98.986	57.089	4.115.745	11.141.495	15.257.240

Del total de pernoctaciones realizadas en alojamientos turísticos colectivos, un 76% corresponde a hoteles y un 24% a alojamientos turísticos extrahoteleros.

Tasas de variación anual de pernoctaciones en alojamientos turísticos colectivos

Porcentaje

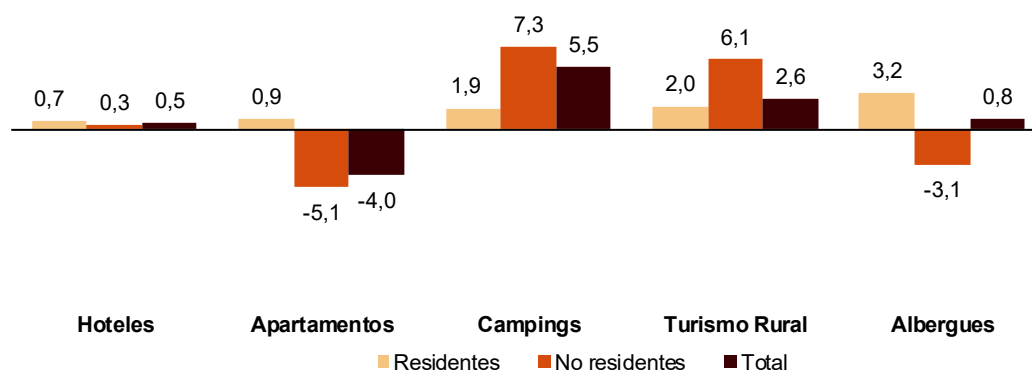

Los principales mercados emisores en el conjunto de alojamientos turísticos reglados son el británico (con el 24,3% del total de pernoctaciones de no residentes), el alemán (17,6%) y el francés (5,5%).

Canarias es el destino preferido, con 7,7 millones de pernoctaciones (un 3,6% menos que en noviembre de 2018). Le siguen Andalucía, con 3,5 millones (y una subida del 1,2%) y Cataluña, con 3,0 millones (y un aumento anual del 3,9%).

¹ La nota de prensa correspondiente a la Coyuntura Turística Hotelera se ha publicado el 20 de diciembre.

Revisiones y actualizaciones de datos

Coincidiendo con la publicación de hoy, el INE ha actualizado los datos correspondientes al mes de noviembre del Índice de Precios de Apartamentos Turísticos (IPAP), Índice de Precios de Campings (IPAC) e Índice de Precios de Alojamientos de Turismo Rural (IPTR).

Nota metodológica

El objetivo principal de la Encuesta de Ocupación en Apartamentos Turísticos (EOAP) es conocer el comportamiento de una serie de variables que permitan describir el segmento que ocupa este tipo de alojamiento dentro del sector turístico, tanto desde el punto de vista de la oferta como de la demanda.

El Índice de Precios de Apartamentos Turísticos (IPAP) es una medida estadística de la evolución mensual de los precios que los establecimientos de apartamentos turísticos aplican a sus clientes.

Tipo de operación: continua de periodicidad mensual.

Ámbito poblacional: establecimientos de apartamentos turísticos y/o empresas explotadoras de apartamentos turísticos.

Ámbito geográfico: todo el territorio nacional, con la excepción de Ceuta y Melilla donde no existen establecimientos de este tipo.

Periodo de referencia de los resultados: el mes.

Periodo de referencia de la información: La consulta de datos básicos se refiere a una quincena del mes, elegidos aleatoriamente, de tal manera que entre todos los establecimientos cubran el mes completo.

Tipo de muestreo: muestreo estratificado por provincia y tamaño del establecimiento, y para Canarias y Baleares estratificado a nivel isla-tamaño.

Método de recogida: cuestionario cumplimentado directamente por el establecimiento.

Para más información acerca de estas operaciones estadísticas se puede consultar la [metodología y el informe metodológico estandarizado](#) de cada una de ellas en INEbase.

El objetivo principal de la Encuesta de Ocupación en Campings (EOAC) es conocer el comportamiento de una serie de variables que permitan describir el segmento que ocupa este tipo de alojamiento dentro del sector turístico, tanto desde el punto de vista de la oferta como de la demanda.

El Índice de Precios de Campings (IPAC) es una medida estadística de la evolución mensual de las principales tarifas de precios que los campings aplican a sus clientes.

Tipo de operación: continua de periodicidad mensual.

Ámbito poblacional: establecimientos de acampamentos.

Ámbito geográfico: todo el territorio nacional, con la excepción de Ceuta y Melilla donde no existen establecimientos de este tipo.

Periodo de referencia de los resultados: el mes.

Periodo de referencia de la información: siete días seguidos de cada mes, elegidos aleatoriamente de tal manera que entre todos los establecimientos cubran el mes completo.

Tamaño muestral: aproximadamente 1200 establecimientos.

Tipo de muestreo: encuesta exhaustiva en todas las provincias.

Método de recogida: cuestionario cumplimentado directamente por el establecimiento.

Para más información acerca de estas operaciones estadísticas se puede consultar la [metodología y el informe metodológico estandarizado](#) de cada una de ellas en INEbase.

El objetivo principal de la Encuesta de Ocupación en Alojamientos de Turismo Rural (EOTR) es conocer el comportamiento de una serie de variables que permitan describir las características fundamentales este tipo de alojamiento dentro del sector turístico, tanto desde el punto de vista de la oferta como de la demanda.

El Índice de Precios de Alojamientos de Turismo Rural (IPTR) es una medida estadística de la evolución mensual de los precios que los empresarios de este tipo de alojamiento aplican a sus clientes.

Tipo de operación: continua de periodicidad mensual.

Ámbito poblacional: establecimientos de turismo rural inscritos como tales en el correspondiente registro de cada Comunidad Autónoma.

Ámbito geográfico: todo el territorio nacional, con la excepción de Ceuta y Melilla donde no existen establecimientos de este tipo.

Periodo de referencia de los resultados: el mes.

Periodo de referencia de la información: La consulta de datos básicos se refiere a todos los días del mes.

Tipo de muestreo: encuesta exhaustiva en todas las provincias excepto en aquellas en las que el tamaño de la población es suficientemente grande para tomar una muestra.

Método de recogida: cuestionario cumplimentado directamente por el establecimiento.

Para más información acerca de estas operaciones estadísticas se puede consultar la [metodología y el informe metodológico estandarizado](#) de cada una de ellas en INEbase.

El objetivo principal de la Encuesta de Ocupación en Albergues (EOAL) es conocer el comportamiento de una serie de variables que permitan describir las características fundamentales de este tipo de alojamiento dentro del sector turístico, tanto desde el punto de vista de la oferta como de la demanda.

Para más información acerca de esta operación estadística se puede consultar la [metodología y el informe metodológico estandarizado](#) en INEbase.

Más información en INEbase – www.ine.es Twitter: [@es_ine](https://twitter.com/es_ine) Todas las notas de prensa en: www.ine.es/prensa/prensa.htm

Gabinete de prensa: **Teléfonos: 91 583 93 63 /94 08** — gprensa@ine.es

Área de información: **Teléfono: 91 583 91 00** – www.ine.es/infoine

Encuesta de ocupación en alojamientos turísticos (Apartamentos turísticos)

Noviembre 2019

Datos provisionales

2 de enero de 2020

1. Viajeros, pernoctaciones y estancia media según comunidades y ciudades autónomas

Comunidades y ciudades autónomas	Viajeros			Pernoctaciones			Estancia media
	Total	Residentes en España	Residentes en el extranjero	Total	Residentes en España	Residentes en el extranjero	
TOTAL	682.837	240.041	442.796	3.896.291	741.099	3.155.192	5,71
Andalucía	144.492	65.721	78.771	522.400	138.572	383.827	3,62
Aragón	11.074	9.900	1.173	28.589	23.978	4.611	2,58
Asturias, Principado de	1.343	1.334	9	3.546	3.488	58	2,64
Balears, Illes	8.223	2.608	5.614	39.732	7.507	32.225	4,83
Canarias	288.413	28.609	259.804	2.344.313	138.237	2.206.076	8,13
Cantabria	9.861	8.591	1.269	26.551	22.695	3.856	2,69
Castilla y León	13.819	12.744	1.075	31.741	26.919	4.823	2,30
Castilla - La Mancha	8.892	8.403	489	25.804	24.537	1.267	2,90
Cataluña	34.255	16.456	17.799	172.938	92.842	80.096	5,05
Comunitat Valenciana	73.363	28.424	44.939	398.303	99.355	298.948	5,43
Extremadura	9.571	8.598	973	17.095	15.216	1.879	1,79
Galicia	7.979	7.009	970	18.172	15.945	2.226	2,28
Madrid, Comunidad de	51.063	25.409	25.654	168.931	74.581	94.350	3,31
Murcia, Región de	4.898	3.562	1.336	40.715	18.430	22.286	8,31
Navarra, Comunidad Foral de	5.895	5.132	763	17.942	12.839	5.104	3,04
País Vasco	7.165	5.053	2.112	32.821	19.438	13.383	4,58
Rioja, La	2.534	2.487	46	6.698	6.520	178	2,64
Ceuta	-	-	-	-	-	-	-
Melilla	-	-	-	-	-	-	-
Tasa anual	4,14	10,79	0,86	-4,04	0,85	-5,12	-7,86
Tasa anual acumulada	1,47	4,42	-0,25	-2,51	0,89	-3,72	-3,93

2. Capacidad, grado de ocupación, personal empleado según comunidades y ciudades autónomas

Comunidades y ciudades autónomas	Capacidad		Grado de ocupación				Personal empleado
	Plazas estimadas	Apartamentos estimados	Por plazas	Por plazas en fin de semana	Por apartamentos	Por apartamentos en fin de semana	
TOTAL	420.292	110.278	30,81	34,27	53,48	57,17	24.049
Andalucía	70.635	17.900	24,69	30,08	41,87	48,75	4.300
Aragón	7.565	1.714	12,57	24,43	19,87	33,31	487
Asturias, Principado de	3.386	834	3,49	7,47	4,87	9,28	229
Balears, Illes	3.803	1.078	34,78	37,16	57,18	58,17	436
Canarias	148.019	46.000	52,50	52,79	78,44	78,28	11.269
Cantabria	4.194	1.100	21,09	36,54	26,85	42,04	401
Castilla y León	5.886	1.362	17,95	34,21	26,31	43,22	539
Castilla - La Mancha	5.540	1.377	15,49	29,50	24,69	41,24	477
Cataluña	22.862	5.705	25,20	31,02	43,09	48,89	932
Comunitat Valenciana	112.560	23.295	11,79	14,15	25,34	29,08	2.574
Extremadura	3.498	834	16,29	27,91	25,62	38,82	430
Galicia	4.087	1.124	14,78	23,39	24,50	33,68	299
Madrid, Comunidad de	11.445	4.084	48,88	57,16	75,78	83,45	598
Murcia, Región de	8.546	1.928	15,88	17,10	34,22	35,49	264
Navarra, Comunidad Foral de	2.189	442	27,17	42,38	40,48	56,14	429
País Vasco	4.142	1.076	26,34	36,92	47,12	58,15	259
Rioja, La	1.935	424	11,52	27,16	19,21	38,49	127
Ceuta	-	-	-	-	-	-	-
Melilla	-	-	-	-	-	-	-
Tasa anual	4,31	3,54	-7,95	-8,07	-6,91	-7,15	1,48
Tasa anual acumulada	-0,50	-0,27	-1,77	-1,24	-2,32	-1,79	0,15

3. Viajeros, pernoctaciones, estancia media, capacidad, grado de ocupación y personal empleado de las provincias con mayor número de pernoctaciones¹

Provincias	Viajeros		Pernoctaciones			Capacidad		Grado de ocupación			Personal empleado
	Residentes en España	Residentes en el extranjero	Residentes en España	Residentes en el extranjero	Estancia media	Plazas estimadas	Apartamentos estimados	Por plazas	Por apartamentos	Por apartamentos fin de semana	
Palmas, Las	14.551	166.675	71.835	1.453.119	8,41	95.523	29.135	52,90	81,54	81,04	7.185
Santa Cruz de Tenerife	14.058	93.129	66.402	752.957	7,64	52.496	16.865	51,78	73,09	73,51	4.084
Málaga	24.526	51.643	52.577	294.959	4,56	44.122	10.832	26,22	46,40	50,72	2.644
Alicante\Alacant	12.867	28.665	52.669	233.517	6,89	80.479	16.863	11,85	25,79	28,35	1.811
Barcelona	7.915	16.397	72.272	73.785	6,01	9.335	2.809	52,13	74,87	77,68	491
Valencia\València	10.666	15.740	28.642	57.445	3,26	14.452	3.117	19,84	38,88	48,37	554
Sevilla	15.971	18.709	34.901	46.032	2,33	6.523	1.922	41,13	64,83	75,86	482
Granada	10.650	3.721	22.148	15.933	2,65	5.529	1.483	22,73	34,39	50,15	457
Castellón\Castelló	4.891	534	18.043	7.985	4,80	17.629	3.315	4,92	10,32	14,64	209
Almería	3.169	1.265	5.716	15.475	4,78	5.455	1.337	13,55	20,83	24,83	143
Gipuzkoa	2.544	1.496	8.806	10.573	4,80	2.423	593	26,60	41,50	53,46	146
Girona	4.722	885	11.561	3.785	2,74	9.453	2.013	5,40	10,58	17,91	301
Cádiz	4.140	2.063	8.255	6.014	2,30	3.929	1.019	12,01	18,89	24,38	276
Cáceres	6.383	438	11.079	846	1,75	2.588	621	15,36	23,20	37,31	333
Teruel	4.240	85	10.961	290	2,60	2.178	496	17,16	26,38	47,02	182

¹ Las provincias pertenecientes a comunidades autónomas uniprovinciales no se han incluido, al estar reflejadas en las tablas anteriores.

4. Viajeros, pernoctaciones, estancia media, capacidad, grado de ocupación y personal empleado de las zonas turísticas con mayor número de pernoctaciones

Zonas turísticas	Viajeros		Pernoctaciones			Capacidad		Grado de ocupación			Personal empleado
	Residentes en España	Residentes en el extranjero	Residentes en España	Residentes en el extranjero	Estancia media	Plazas estimadas	Apartamentos estimados	Por plazas	Por apartamentos	Por apartamentos fin de semana	
Isla de Gran Canaria	7.113	87.935	34.094	805.174	8,83	50.023	15.377	55,62	84,79	84,43	3.606
Isla de Tenerife	10.935	86.882	53.797	696.558	7,67	46.455	14.821	53,56	74,92	75,31	3.576
Isla de Lanzarote	4.027	56.794	22.973	462.645	7,98	30.664	9.180	52,53	80,99	80,06	2.565
Costa del Sol	20.969	49.252	46.876	288.530	4,78	41.884	10.201	26,66	47,47	51,47	2.544
Costa Blanca	12.301	28.283	51.265	229.516	6,92	78.664	16.497	11,90	25,83	28,33	1.749
Isla de Fuerteventura	3.411	21.946	14.769	185.299	7,89	14.836	4.578	44,52	71,71	71,64	1.014
Costa Barcelona	3.324	2.558	60.150	29.605	15,26	5.044	1.677	59,31	77,28	79,95	183
Barcelona	3.503	13.726	8.556	43.545	3,02	3.700	966	46,89	76,46	79,07	273
Isla de La Palma	1.450	3.317	6.197	30.452	7,69	2.667	928	45,73	66,54	66,30	269
Isla de Mallorca	2.024	5.394	4.267	31.392	4,81	3.245	924	36,58	58,31	59,21	414

5. Viajeros, pernoctaciones, estancia media, capacidad, grado de ocupación y personal empleado de los puntos turísticos con mayor número de pernoctaciones

Puntos turísticos	Viajeros		Pernoctaciones			Capacidad		Grado de ocupación			Personal empleado
	Residentes en España	Residentes en el extranjero	Residentes en España	Residentes en el extranjero	Estancia media	Plazas estimadas	Apartamentos estimados	Por plazas	Por apartamentos	Por apartamentos fin de semana	
San Bartolomé de Tirajana	4.826	50.193	23.380	485.749	9,25	30.869	9.624	54,53	82,05	81,85	2.255
Arona	2.290	36.961	12.134	307.163	8,13	19.864	6.272	53,28	74,49	74,25	1.556
Mogán	1.372	34.708	6.131	298.068	8,43	17.680	5.094	57,28	91,48	90,99	1.259
Tías	2.371	30.789	12.617	246.337	7,81	15.585	4.931	55,06	82,35	81,51	1.209
Adeje	1.986	28.175	13.134	213.130	7,50	14.018	4.512	53,47	72,20	72,09	953
Madrid	22.543	25.504	67.437	91.771	3,31	10.095	3.688	52,19	78,02	85,94	527
Benidorm	4.952	19.321	20.856	137.938	6,54	22.964	5.427	23,04	46,79	50,77	681
Teguise	1.559	14.135	9.120	117.638	8,08	8.142	2.458	51,59	80,50	79,89	617
Puerto de la Cruz	4.825	8.221	20.469	79.329	7,65	5.344	2.140	62,06	79,33	83,35	491
Pájara	526	5.445	3.983	67.352	11,95	4.371	1.563	53,54	81,79	80,20	323

6. Viajeros y pernoctaciones según país de residencia

Países	Viajeros		Pernoctaciones	
	Total	%	Total	%
TOTAL	682.837	100,00	3.896.291	100,00
Residentes en España	240.041	35,15	741.099	19,02
Residentes en el extranjero	442.796	64,85	3.155.192	80,98
TOTAL residentes en el extranjero	442.796	100,00	3.155.192	100,00
TOTAL residentes en U.E. (sin España)	352.184	79,54	2.638.430	83,62
- Alemania	46.724	10,55	461.545	14,63
- Austria	2.567	0,58	20.504	0,65
- Bélgica	6.213	1,40	44.654	1,42
- Dinamarca	13.591	3,07	114.946	3,64
- Finlandia	18.755	4,24	168.124	5,33
- Francia	17.639	3,98	85.666	2,72
- Grecia	697	0,16	2.336	0,07
- Irlanda	17.153	3,87	111.303	3,53
- Italia	17.700	4,00	79.510	2,52
- Luxemburgo	431	0,10	2.468	0,08
- Países Bajos	18.842	4,26	142.925	4,53
- Polonia	5.685	1,28	28.059	0,89
- Portugal	4.274	0,97	13.969	0,44
- Reino Unido	139.103	31,41	1.001.256	31,73
- República Checa	1.901	0,43	9.712	0,31
- Suecia	32.648	7,37	311.155	9,86
- Resto de la UE	8.260	1,87	40.298	1,28
Noruega	25.006	5,65	224.555	7,12
Rusia	5.088	1,15	29.818	0,95
Suiza	4.761	1,08	32.889	1,04
Otros países europeos	6.657	1,50	37.278	1,18
Estados Unidos	11.303	2,55	37.641	1,19
Resto de América	14.109	3,19	73.107	2,32
Países africanos	5.833	1,32	26.805	0,85
Resto del mundo	17.855	4,03	54.668	1,73

Encuesta de ocupación en alojamientos turísticos (Campings)

Noviembre 2019

Datos provisionales

2 de enero de 2020

1. Viajeros, pernoctaciones y estancia media según categoría del establecimiento

Categoría	Viajeros			Pernoctaciones			Estancia media
	Total	Residentes en España	Residentes en el extranjero	Total	Residentes en España	Residentes en el extranjero	
TOTAL	200.461	128.595	71.866	1.185.931	381.453	804.478	5,92
Lujo y Primera	74.557	48.425	26.132	459.538	150.274	309.264	6,16
Segunda	106.035	66.146	39.890	662.666	194.892	467.774	6,25
Tercera	19.868	14.024	5.844	63.728	36.288	27.440	3,21
Tasa anual	9,23	1,25	27,15	5,46	1,85	7,27	-3,44
Tasa anual acumulada	4,63	5,16	3,62	2,57	3,60	1,46	-1,97

2. Establecimientos abiertos, capacidad, grado de ocupación y personal empleado según categoría del establecimiento

Categoría	Establecimientos abiertos estimados	Capacidad		Parcelas ocupadas	Grado de ocupación por parcelas	Grado de ocupación en fin de semana	Personal empleado
		Plazas estimadas	Parcelas estimadas				
TOTAL	507	305.298	96.542	1.055.464	36,44	38,85	3.728
Lujo y Primera	129	126.760	39.065	392.709	33,51	36,74	1.609
Segunda	293	155.336	49.741	581.940	39,00	40,62	1.848
Tercera	84	23.202	7.736	80.815	34,82	37,65	271
Tasa anual	1,24	0,36	0,05	1,00	0,95	2,02	6,47
Tasa anual acumulada	0,05	-0,50	-0,67	1,07	1,79	1,74	2,56

3. Viajeros, pernoctaciones y estancia media según comunidades y ciudades autónomas

Comunidades y ciudades autónomas	Viajeros			Pernoctaciones			Estancia media
	Total	Residentes en España	Residentes en el extranjero	Total	Residentes en España	Residentes en el extranjero	
TOTAL	200.461	128.595	71.866	1.185.931	381.453	804.478	5,92
Andalucía	32.018	12.590	19.427	183.626	43.857	139.769	5,74
Aragón	7.201	5.823	1.377	26.439	23.025	3.413	3,67
Asturias, Principado de	760	395	364	3.392	2.218	1.175	4,47
Baleares, Illes	-	-	-	-	-	-	-
Canarias	1.230	1.093	137	6.977	2.558	4.419	5,67
Cantabria	742	648	94	1.711	1.546	165	2,31
Castilla y León	3.948	1.618	2.330	6.626	3.302	3.324	1,68
Castilla - La Mancha	2.532	2.240	293	5.843	5.335	509	2,31
Cataluña	69.178	57.185	11.993	175.372	135.538	39.834	2,54
Comunitat Valenciana	46.446	20.799	25.647	592.455	82.766	509.689	12,76
Extremadura	2.293	1.386	907	5.537	3.506	2.031	2,41
Galicia	554	384	170	1.020	707	313	1,84
Madrid, Comunidad de	12.833	11.262	1.571	40.537	35.864	4.673	3,16
Murcia, Región de	8.814	4.514	4.299	104.049	14.811	89.238	11,81
Navarra, Comunidad Foral de	2.659	2.254	405	7.854	7.283	571	2,95
País Vasco	5.112	2.619	2.493	14.185	9.391	4.794	2,77
Rioja, La	4.142	3.784	358	10.308	9.744	564	2,49
Ceuta	-	-	-	-	-	-	-
Melilla	-	-	-	-	-	-	-

4. Establecimientos abiertos, capacidad, grado de ocupación y personal empleado según comunidades y ciudades autónomas

Comunidades y ciudades autónomas	Establecimientos abiertos estimados	Capacidad		Parcelas ocupadas	Grado de ocupación por parcelas	Grado de ocupación en fin de semana	Personal empleado
		Plazas estimadas	Parcelas estimadas				
TOTAL	507	305.298	96.542	1.055.464	36,44	38,85	3.728
Andalucía	105	60.257	18.968	142.858	25,10	27,03	735
Aragón	41	15.232	4.913	33.146	22,49	27,16	187
Asturias, Principado de	8	5.365	1.490	11.862	26,54	21,32	36
Baleares, Illes	-	-	-	-	-	-	-
Canarias	4	3.224	1.374	6.619	16,06	17,90	19
Cantabria	6	3.301	1.042	10.684	34,17	30,86	17
Castilla y León	25	9.406	2.961	12.400	13,96	17,48	70
Castilla - La Mancha	16	5.840	1.856	13.777	24,74	27,88	76
Cataluña	100	67.303	21.477	216.421	33,59	39,28	830
Comunitat Valenciana	112	72.923	22.616	376.811	55,54	57,09	1.016
Extremadura	7	2.675	976	7.763	26,50	33,49	61
Galicia	15	4.336	1.416	2.121	4,99	5,62	38
Madrid, Comunidad de	19	17.780	6.114	81.265	44,31	45,36	231
Murcia, Región de	16	14.537	4.786	65.082	45,33	45,47	184
Navarra, Comunidad Foral de	12	7.105	1.876	20.074	35,67	38,45	88
País Vasco	15	8.219	2.376	12.695	17,81	15,30	79
Rioja, La	7	7.796	2.302	41.887	60,66	61,63	62
Ceuta	-	-	-	-	-	-	-
Melilla	-	-	-	-	-	-	-

5. Viajeros, pernoctaciones, estancia media, establecimientos, capacidad, grado de ocupación y personal empleado de las provincias con mayor número de pernoctaciones¹

Provincias	Viajeros		Pernoctaciones		Estancia media	Establecimientos abiertos estimados	Parcelas estimadas	Grado de ocupación por parcelas	Personal empleado
	Residentes en España	Residentes en el extranjero	Residentes en España	Residentes en el extranjero					
Alicante\Alacant	6.463	13.471	35.904	368.695	20,30	48	10.665	72,00	498
Castellón\Castelló	4.936	7.800	16.988	97.267	8,97	36	6.492	37,25	291
Málaga	2.579	5.921	14.318	70.840	10,02	30	4.649	38,20	202
Valencia\València	9.400	4.376	29.874	43.726	5,34	28	5.459	45,11	227
Barcelona	21.555	2.364	54.460	14.510	2,88	26	7.439	33,10	306
Girona	17.394	7.671	38.832	19.289	2,32	37	6.811	31,04	281
Almería	1.401	2.802	4.992	27.151	7,65	20	2.435	28,44	101
Tarragona	10.836	1.838	25.612	4.830	2,40	17	3.883	26,68	154
Granada	1.386	3.375	4.716	15.981	4,35	17	2.319	26,20	88
Cádiz	1.766	2.665	5.876	14.435	4,58	12	2.805	19,97	139
Lleida	7.400	120	16.634	1.205	2,37	20	3.343	47,90	90
Huesca	2.839	475	15.622	940	5,00	24	3.229	27,91	122
Huelva	2.919	2.659	8.298	6.993	2,74	10	4.083	18,35	97
Gipuzkoa	1.262	1.514	3.564	2.417	2,15	7	1.352	17,21	38
Teruel	1.992	327	4.670	621	2,28	8	785	12,53	30

¹ Las provincias pertenecientes a comunidades autónomas uniprovinciales no se han incluido, al estar reflejadas en las tablas anteriores.

6. Viajeros, pernoctaciones, estancia media, establecimientos, capacidad, grado de ocupación y personal empleado de las zonas turísticas con mayor número de pernoctaciones

Zonas turísticas	Viajeros		Pernoctaciones		Estancia media	Establecimientos abiertos estimados	Parcelas estimadas	Grado de ocupación por parcelas	Personal empleado
	Residentes en España	Residentes en el extranjero	Residentes en España	Residentes en el extranjero					
Costa Blanca	4.307	11.331	23.169	310.366	21,33	39	8.235	79,50	424
Costa de Castellón	3.956	7.270	12.131	94.337	9,48	30	5.940	37,90	263
Costa Cálida	1.536	2.841	5.392	81.665	19,89	8	3.725	46,57	143
Costa del Sol	1.510	4.533	12.415	66.464	13,05	14	3.280	45,67	145
Costa Valencia	3.915	2.923	15.326	38.636	7,89	12	3.455	51,57	148
Pirineus	20.845	179	47.613	823	2,30	40	6.271	46,35	228
Costa Barcelona	12.597	2.305	33.295	14.416	3,20	12	5.363	28,61	192
Costa Brava	9.175	7.588	19.938	18.905	2,32	21	4.775	25,13	219
Costa de Almería	1.069	2.725	4.590	23.889	7,51	16	2.073	26,78	80
Costa Daurada	10.009	1.044	23.104	2.508	2,32	10	2.853	31,63	114
Costa de la Luz (Cádiz)	1.083	2.057	4.238	12.720	5,40	9	2.239	18,82	121
Pirineo Aragonés	2.643	366	15.029	799	5,26	20	2.973	25,78	113
Costa de la Luz (Huelva)	2.314	2.659	7.297	6.993	2,87	7	3.888	17,75	88
pn Sierra y Cañones de Guara	790	201	11.876	639	12,63	6	920	38,39	51
Costa Tropical	348	1.178	2.223	10.130	8,10	6	1.199	24,89	37

7. Viajeros, pernoctaciones, estancia media, establecimientos, capacidad, grado de ocupación y personal empleado de los puntos turísticos con mayor número de pernoctaciones

Puntos turísticos	Viajeros		Pernoctaciones		Estancia media	Establecimientos abiertos estimados	Parcelas estimadas	Grado de ocupación por parcelas	Personal empleado
	Residentes en España	Residentes en el extranjero	Residentes en España	Residentes en el extranjero					
Benidorm	668	2.620	6.877	154.061	30,00	9	3.906	87,33	160
Cartagena	234	1.264	1.631	51.807	30,00	3	2.555	35,42	87
Marbella	890	1.850	7.607	25.919	12,24	3	1.313	42,28	59
Cabanes	200	1.430	848	28.968	18,29	4	1.211	45,15	64
Oliva	395	1.471	4.562	25.081	15,89	5	1.267	42,90	91
Vélez-Málaga	386	880	2.641	22.006	19,47	4	839	54,75	55
Calp	82	1.527	996	23.465	15,20	6	573	83,73	31
Peñíscola/Peñíscola	1.686	1.901	5.406	18.371	6,63	8	1.345	31,18	54
Benicasim/Benicàssim	370	885	1.260	15.537	13,38	4	881	40,03	52
Altea	154	885	551	15.653	15,60	3	401	77,05	16
Campello, el	141	1.229	2.598	12.873	11,29	5	375	75,81	34
Villajoyosa/Vila Joiosa, la	145	1.087	2.358	11.609	11,34	3	369	69,78	27

8. Viajeros y pernoctaciones según país de residencia

Países	Viajeros		Pernoctaciones	
	Total	%	Total	%
TOTAL	200.461	100,00	1.185.931	100,00
Residentes en España	128.595	64,15	381.453	32,16
Residentes en el extranjero	71.866	35,85	804.478	67,84
TOTAL residentes en el extranjero	71.866	100,00	804.478	100,00
TOTAL residentes en UE (sin España)	66.101	91,98	763.356	94,89
- Alemania	18.657	25,96	197.745	24,58
- Austria	714	0,99	6.285	0,78
- Bélgica	2.969	4,13	39.235	4,88
- Dinamarca	661	0,92	6.957	0,86
- Finlandia	1.261	1,75	11.319	1,41
- Francia	12.327	17,15	70.933	8,82
- Grecia	0	0,00	111	0,01
- Irlanda	755	1,05	7.004	0,87
- Italia	1.009	1,40	5.655	0,70
- Luxemburgo	185	0,26	2.013	0,25
- Países Bajos	9.717	13,52	108.915	13,54
- Polonia	223	0,31	1.549	0,19
- Portugal	863	1,20	4.011	0,50
- Reino Unido	13.616	18,95	267.746	33,28
- República Checa	75	0,10	443	0,06
- Suecia	2.367	3,29	30.503	3,79
- Resto de la UE	703	0,98	2.930	0,36
Noruega	366	0,51	12.724	1,58
Rusia	28	0,04	207	0,03
Suiza	3.094	4,30	19.144	2,38
Otros países europeos	370	0,52	1.397	0,17
Estados Unidos	218	0,30	708	0,09
Resto de América	525	0,73	1.456	0,18
Países africanos	183	0,25	1.041	0,13
Resto del mundo	981	1,36	4.445	0,55

EOAC (ANEXO DE TABLAS) - Noviembre 2019. Datos provisionales (4/4)

Encuesta de ocupación en alojamientos turísticos (Alojamientos de turismo rural)

Noviembre 2019

Datos provisionales

2 de enero de 2020

1. Número de viajeros, pernoctaciones y estancia media según comunidades y ciudades autónomas

Comunidades y ciudades autónomas	Viajeros			Pernoctaciones			Estancia media
	Total	Residentes en España	Residentes en el extranjero	Total	Residentes en España	Residentes en el extranjero	
TOTAL	299.889	271.016	28.873	642.117	543.131	98.986	2,14
Andalucía	27.937	23.261	4.677	65.206	48.935	16.271	2,33
Aragón	12.823	12.290	533	32.070	29.162	2.908	2,5
Asturias, Principado de	13.139	12.791	348	28.629	27.798	831	2,18
Balears, Illes	8.757	3.540	5.217	27.439	6.999	20.440	3,13
Canarias	7.828	2.042	5.785	34.396	5.256	29.140	4,39
Cantabria	13.512	13.023	490	26.401	24.607	1.794	1,95
Castilla y León	60.289	58.056	2.233	121.999	117.762	4.237	2,02
Castilla-La Mancha	28.036	26.910	1.126	59.603	55.637	3.965	2,13
Cataluña	43.130	40.863	2.267	79.938	74.616	5.322	1,85
Comunitat Valenciana	15.031	13.798	1.233	31.040	26.493	4.547	2,07
Extremadura	15.854	14.316	1.538	32.635	29.152	3.483	2,06
Galicia	8.629	7.579	1.050	13.534	12.049	1.485	1,57
Madrid, Comunidad de	14.672	14.171	501	22.575	21.725	850	1,54
Murcia, Región de	5.141	4.764	377	9.350	8.722	628	1,82
Navarra, Comunidad Foral de ¹	11.801	11.375	426	28.202	27.265	937	2,39
País Vasco	9.813	8.845	968	21.234	19.290	1.943	2,16
Rioja, La	3.496	3.390	105	7.866	7.661	205	2,25
Ceuta	-	-	-	-	-	-	-
Melilla	-	-	-	-	-	-	-
Tasa anual	6,11	6,21	5,21	2,64	2,02	6,14	-3,28
Tasa anual acumulada	3,28	3,61	2,06	1,49	2,7	-1,4	-1,73

2. Alojamientos de turismo rural abiertos y plazas estimadas, grados de ocupación y personal empleado según comunidades y ciudades autónomas

Comunidades y ciudades autónomas	Alojamientos rurales abiertos estimados	Plazas estimadas	Grado de ocupación			Personal empleado
			Por plazas	Por plazas en fin de semana	Por habitaciones	
TOTAL	17.016	160.913	13,27	29,28	16,77	24.078
Andalucía	2.520	21.100	10,3	21,36	13,96	3.533
Aragón	1.175	9.154	11,64	27,66	14,83	1.315
Asturias, Principado de	1.276	12.708	7,5	15,93	9,01	1.740
Balears, Illes	194	3.636	25,13	33,4	30,52	923
Canarias	574	3.658	31,28	30,75	45,98	845
Cantabria	418	6.338	13,86	29,72	16,66	693
Castilla y León	3.551	31.258	12,99	31,37	16,2	4.798
Castilla-La Mancha	1.687	14.338	13,81	33,47	17,11	2.133
Cataluña	1.988	17.798	14,91	40,13	17,66	2.674
Comunitat Valenciana	868	10.365	9,96	21,1	15,33	1.193
Extremadura	676	7.984	13,62	27,78	17,36	1.053
Galicia	401	5.151	8,74	20,87	10,16	680
Madrid, Comunidad de	226	3.456	21,69	47,23	29,27	678
Murcia, Región de	157	2.455	12,67	31,72	14,89	243
Navarra, Comunidad Foral de ¹	824	6.359	14,72	33,02	18,63	1.016
País Vasco	361	3.962	17,76	35,79	20,7	433
Rioja, La	120	1.193	21,75	56,16	21,57	128
Ceuta	-	-	-	-	-	-
Melilla	-	-	-	-	-	-
Tasa anual	3,27	3,01	-0,31	-1,19	1	6,35
Tasa anual acumulada	2,28	2,26	-0,6	-1,3	0,48	4,03

¹ Debido a la actualización realizada en el directorio de establecimientos de C. Foral de Navarra, los datos publicados desde enero de 2019 para C. Foral de Navarra, Pirineo Navarro y el total nacional, no son directamente comparables con los publicados el año pasado, para lo cual se han elaborado coeficientes de enlace que permiten comparar los datos entre los distintos años. Los coeficientes se publicarán cada mes en la página web del INE en la sección dedicada a esta operación estadística, bajo un apartado específico denominado coeficientes de enlace.

3. Número de viajeros, pernoctaciones y estancia media de las provincias con mayor número de pernoctaciones¹

Provincias	Viajeros			Pernoctaciones			Estancia media
	Total	Residentes en España	Residentes en el extranjero	Total	Residentes en España	Residentes en el extranjero	
Girona	17.644	16.486	1.157	33.415	30.263	3.153	1,89
Barcelona	15.916	15.320	596	29.136	28.081	1.055	1,83
St Cruz de Tenerife	5.671	1.277	4.394	26.016	3.344	22.672	4,59
Cáceres	12.731	11.571	1.160	25.560	23.205	2.355	2,01
Málaga	7.881	6.414	1.467	22.607	13.825	8.782	2,87
Segovia	11.874	11.702	172	22.292	22.068	224	1,88
Ávila	10.087	9.733	353	21.652	20.958	694	2,15
Albacete	7.075	6.938	136	15.285	15.045	240	2,16
Burgos	7.647	7.506	142	15.185	14.598	587	1,99
Huesca	6.000	5.625	375	14.765	12.993	1.772	2,46
Cuenca	6.114	5.467	647	14.467	12.042	2.425	2,37
Soria	6.533	6.454	79	13.405	13.189	216	2,05
Salamanca	6.338	5.976	363	13.366	12.836	530	2,11
León	6.443	5.995	447	12.530	11.990	540	1,94
Toledo	5.799	5.716	83	12.212	11.432	780	2,11

¹Las provincias pertenecientes a comunidades autónomas uniprovinciales no se han incluido, al estar reflejadas en las tablas anteriores.

4. Alojamientos de turismo rural abiertos y plazas estimadas, grados de ocupación y personal empleado de las provincias con mayor número de pernoctaciones¹

Provincias	Nº de aloj. rurales abiertos estimados	Nº de plazas estimadas	Grado de ocupación			Personal empleado
			Por plazas	Por plazas en fin de semana	Por habitaciones	
Girona	645	6.634	16,7	44,18	19,98	769
Barcelona	570	4.996	19,38	53,59	21,95	909
St Cruz de Tenerife	470	2.782	31,14	29,21	46,83	662
Cáceres	534	6.361	13,39	27,46	16,71	849
Málaga	1.450	10.076	7,48	14,68	11,52	1.948
Segovia	437	4.146	17,88	46,98	21,13	626
Ávila	739	5.928	12,15	31,06	15,8	907
Albacete	740	4.704	10,83	28,97	13,52	910
Burgos	390	3.910	12,94	33,61	17,13	514
Huesca	599	4.550	10,79	25,46	13,17	648
Cuenca	296	2.933	16,36	34,98	21,81	385
Soria	310	3.000	14,85	38,66	16,1	387
Salamanca	549	4.306	10,34	22,62	13,56	698
León	493	3.936	10,6	23,36	13,03	687
Toledo	223	2.458	16,5	37,23	20,08	289

¹Las provincias pertenecientes a comunidades autónomas uniprovinciales no se han incluido, al estar reflejadas en las tablas anteriores.

5. Viajeros, pernoctaciones, estancia media, capacidad y grados de ocupación de las zonas con mayor número de pernoctaciones

Zonas	Viajeros		Pernoctaciones		Estancia media	Capacidad		Grado de ocupación		
	Residentes en España	Residentes en el extranjero	Residentes en España	Residentes en el extranjero		Establecimientos	Plazas estimadas	Por plazas	Por plazas en fin de semana	Por habitaciones
Pirineus	14.963	271	28.627	549	1,92	787	6.632	14,58	41,29	16,01
Isla de Mallorca	2.219	4.644	4.883	19.152	3,5	169	3.255	24,58	32,14	30,11
Pirineo Navarro	9.290	270	22.090	523	2,37	682	5.136	14,61	33,3	17,83
Costa Brava	10.595	1.076	19.165	3.043	1,9	404	4.174	17,68	45,1	22,23
Extremadura Norte	8.506	698	17.253	1.590	2,05	358	4.403	14,26	28,82	18,09
Pirineo Aragonés	4.936	316	11.592	1.614	2,51	550	4.229	10,39	25,42	12,69
Isla de Tenerife	954	2.621	1.762	11.210	3,63	107	1.208	35,72	34,73	46,56
P.Natural de Corona Forestal	770	2.109	1.330	9.197	3,66	73	898	39,04	37,68	49,17
P.Nacional Picos de Europa	4.557	106	9.814	106	2,13	305	2.648	12,47	25,13	14,79
P.Nacional Teide	627	2.031	1.147	8.695	3,7	65	829	39,53	37,15	49,94
Isla de La Palma	144	1.124	614	8.517	7,2	256	1.020	29,84	26,44	49,23
Parque Nacional Sierra de Guadarrama	4.807	302	7.365	495	1,54	101	1.458	17,92	46,44	20,89
Costa Verde (Asturias)	3.460	176	6.749	601	2,02	412	4.538	5,4	13,3	6,19
Sierras de Tejeda, Almirajara y Alhama	1.137	661	2.976	4.278	4,03	445	2.728	8,85	11,65	21,03
Pirineo Vasco	2.907	178	5.958	309	2,03	117	1.292	16,03	34,74	18,39

6. Viajeros, pernoctaciones, estancia media, capacidad, grados de ocupación y personal empleado en la modalidad casa rural por comunidades y ciudades autónomas¹

Comunidades y ciudades autónomas	Viajeros		Pernoctaciones		Estancia media	Capacidad		G. de ocupación		Personal empleado
	Residentes en España	Residentes en el extranjero	Residentes en España	Residentes en el extranjero		Establecimientos	Plazas estimadas	Por plazas	Por plazas en fin de semana	
TOTAL	195.753	17.757	408.722	65.734	2,22	14.778	123.108	12,81	29,71	18.975
Andalucía	23.251	4.589	48.919	16.099	2,34	2.518	20.984	10,33	21,4	3.529
Aragón	10.196	470	23.921	2.692	2,5	961	7.324	12,06	28,82	1.089
Asturias, Principado de	4.781	76	10.222	98	2,12	774	5.076	6,77	14,8	863
Balears, Illes	2.243	2.356	4.911	8.291	2,87	98	1.636	26,9	39,94	252
Canarias	919	3.005	3.086	19.505	5,76	545	2.826	26,58	25,79	689
Cantabria	3.761	60	8.449	137	2,25	238	3.028	9,45	22,53	351
Castilla y León	38.122	332	85.020	986	2,24	3.188	23.815	12,02	30,94	3.801
Castilla-La Mancha	25.758	1.001	53.766	3.673	2,15	1.658	13.558	14,07	34,01	2.082
Cataluña	40.863	2.267	74.616	5.322	1,85	1.988	17.798	14,91	40,13	2.674
Comunitat Valenciana	9.411	1.102	19.700	4.037	2,26	819	7.422	10,64	21,85	1.020
Extremadura	7.669	742	15.273	1.747	2,02	442	4.242	13,36	32,1	612
Galicia	4.897	684	8.177	1.051	1,65	288	3.498	8,78	21,46	440
Madrid, Comunidad de	1.715	0	4.636	0	2,7	87	966	15,97	36,51	92
Murcia, Región de	3.705	87	7.183	202	1,95	144	2.088	11,77	32,51	202
Navarra, Comunidad Foral de	10.064	362	23.100	797	2,29	694	5.355	14,8	34,51	881
País Vasco	5.008	518	10.082	891	1,99	213	2.298	15,83	32,87	269
Rioja, La	3.390	105	7.661	205	2,25	120	1.193	21,75	56,16	128
Ceuta	-	-	-	-	-	-	-	-	-	-
Melilla	-	-	-	-	-	-	-	-	-	-

¹ Para favorecer la comparabilidad de los datos entre comunidades autónomas (y dado que cada una tiene una regulación diferente sobre los alojamientos de turismo rural y sus características), se ha realizado una agrupación estadística de alojamientos similares en base a su ubicación, capacidad, etc. Las variables que aparecen en la tabla son estimaciones realizadas con esos alojamientos recogidos en la modalidad casa rural.

7. Viajeros y pernoctaciones según país de residencia

	Viajeros		Pernoctaciones	
	Total	%	Total	%
TOTAL	299.889	100	642.117	100
Residentes en España	271.016	90,37	543.131	84,58
Residentes en el extranjero	28.873	9,63	98.986	15,42
TOTAL residentes en el extranjero	28.873	100	98.986	100
TOTAL residentes en U.E. (sin España)	20.089	69,58	76.635	77,42
- Alemania	5.688	19,7	28.675	28,97
- Bélgica	851	2,95	2.334	2,36
- Francia	3.517	12,18	8.533	8,62
- Italia	1.131	3,92	4.086	4,13
- Países Bajos	1.617	5,6	8.804	8,89
- Portugal	1.159	4,01	2.693	2,72
- Reino Unido	3.648	12,63	12.629	12,76
Suiza	654	2,26	2.719	2,75
Resto de Europa	3.680	12,75	13.156	13,29
Estados Unidos	1.258	4,36	3.196	3,23
Resto del mundo	5.672	19,64	12.161	12,29

Encuesta de ocupación en alojamientos turísticos (Albergues)

Noviembre 2019

Datos provisionales

2 de enero de 2020

1. Viajeros, pernoctaciones y estancia media según comunidades y ciudades autónomas

Comunidades y ciudades autónomas	Viajeros			Pernoctaciones			Estancia media
	Total	Residentes en España	Residentes en el extranjero	Total	Residentes en España	Residentes en el extranjero	
TOTAL	64.459	44.266	20.193	157.820	100.731	57.089	2,45
Andalucía	9.884	8.562	1.322	27.487	24.007	3.480	2,78
Aragón	2.142	1.934	208	4.918	3.563	1.355	2,30
Asturias, Principado de	105	83	22	220	198	22	2,10
Balears, Illes	-	-	-	-	-	-	-
Canarias	2.951	640	2.310	10.395	1.852	8.543	3,52
Cantabria	858	842	16	1.170	1.153	17	1,36
Castilla y León	2.821	2.538	283	6.016	5.493	523	2,13
Castilla - La Mancha	1.478	1.412	66	2.481	2.384	98	1,68
Cataluña	23.768	13.766	10.001	56.019	29.065	26.954	2,36
Comunitat Valenciana	7.334	3.340	3.994	18.718	7.307	11.411	2,55
Extremadura	1.518	1.426	92	2.512	2.385	127	1,65
Galicia	614	387	227	869	624	245	1,42
Madrid, Comunidad de	3.127	2.952	175	6.496	5.941	555	2,08
Murcia, Región de	1.494	1.312	182	2.896	2.370	526	1,94
Navarra, Comunidad Foral de	1.250	1.127	123	5.429	5.192	238	4,34
País Vasco	3.815	3.169	646	8.303	7.152	1.151	2,18
Rioja, La	632	632	0	1.083	1.083	0	1,71
Ceuta	-	-	-	-	-	-	-
Melilla	-	-	-	-	-	-	-
Tasa anual	4,16	10,18	-6,98	0,82	3,20	-3,12	-3,20
Tasa anual acumulada	0,43	-3,04	7,95	2,91	-0,37	10,67	2,47

2. Capacidad, grado de ocupación, personal empleado según comunidades y ciudades autónomas

Comunidades y ciudades autónomas	Capacidad		Grado de ocupación		Personal empleado
	Albergues abiertos estimados	Plazas estimadas	Por plazas	Por plazas en fin de semana	
TOTAL	226	23.801	22,10	28,20	1.583
Andalucía	18	3.683	24,88	28,57	215
Aragón	19	1.659	9,88	10,24	72
Asturias, Principado de	4	321	2,28	4,70	44
Balears, Illes	-	-	-	-	-
Canarias	27	639	54,19	42,31	56
Cantabria	7	492	7,93	18,78	30
Castilla y León	22	2.040	9,83	15,34	163
Castilla - La Mancha	24	2.590	3,19	8,89	48
Cataluña	37	5.102	36,60	46,66	348
Comunitat Valenciana	11	1.945	32,08	42,04	107
Extremadura	10	830	10,09	24,48	63
Galicia	5	599	4,84	9,38	22
Madrid, Comunidad de	5	501	43,24	63,37	160
Murcia, Región de	5	489	19,74	30,84	32
Navarra, Comunidad Foral de	8	481	37,61	15,67	56
País Vasco	17	1.920	14,41	18,32	116
Rioja, La	5	265	13,60	31,57	8
Ceuta	-	-	-	-	-
Melilla	-	-	-	-	-
Tasa anual	1,98	4,09	-3,14	-8,02	0,75
Tasa anual acumulada	2,14	2,04	0,92	-3,80	0,06

3. Viajeros y pernoctaciones según país de residencia

Países	Viajeros		Pernoctaciones		Estancia media
	Total	%	Total	%	
TOTAL	64.459	100,00	157.820	100,00	2,45
Residentes en España	44.266	68,67	100.731	63,83	2,28
Residentes en el extranjero	20.193	31,33	57.089	36,17	2,83
TOTAL residentes en el extranjero	20.193	100,00	57.089	100,00	2,83
TOTAL residentes en U.E. (sin España)	11.165	55,29	28.482	49,89	2,55
- Alemania	2.120	10,50	5.814	10,18	2,74
- Bélgica	336	1,66	722	1,26	2,15
- Francia	2.709	13,42	6.557	11,49	2,42
- Italia	1.920	9,51	5.075	8,89	2,64
- Países Bajos	532	2,64	1.537	2,69	2,89
- Portugal	539	2,67	1.097	1,92	2,03
- Reino Unido	1.641	8,12	4.238	7,42	2,58
Suiza	345	1,71	822	1,44	2,38
Resto de Europa	2.294	11,36	6.008	10,52	2,62
Estados Unidos	1.004	4,97	2.328	4,08	2,32
Resto del mundo	6.754	33,45	22.891	40,10	3,39

Índice de Precios de Apartamentos Turísticos (IPAP). Base 2002 Noviembre 2019

Datos provisionales

2 de enero de 2020

Índice general nacional y desglose por tarifas

	Índice	Tasa de variación anual
TOTAL	137,17	1,94
Normal	129,64	2,08
Fin de semana	120,35	1,48
Tour-operadores y agencias de viajes	144,24	1,91

Índice general nacional y desglose por modalidades

	Índice	Tasa de variación anual
TOTAL	137,17	1,94
Estudio	128,19	2,23
Apartamentos de 2/4 plazas	138,13	2,16
Apartamentos de 4/6 plazas	147,41	0,97

Índice de Precios de Campings (IPAC). Base 2002

Noviembre 2019

Datos provisionales

2 de enero de 2020

Índice general nacional y desglose por tarifas

	Índice	Tasa de variación anual
TOTAL	144,48	2,95
Tarifa normal	137,32	1,82
Tarifa especial para estancias hasta un mes	149,35	5,09
Tarifa especial para estancias superiores a un mes	160,59	4,28
Tarifa bungalow ¹	98,78	2,64

¹ Base 2014

Índice general nacional y desglose por categorías

	Índice	Tasa de variación anual
TOTAL	144,48	2,95
Lujo y primera	158,01	3,04
Segunda	135,87	2,87
Tercera	156,23	2,90

IPAC (ANEXO DE TABLAS) - Noviembre 2019. Datos provisionales

Índice de Precios de Alojamientos de Turismo Rural (IPTR). Base 2002 Noviembre

Datos provisionales

2 de enero de 2020

Índices generales de comunidades y ciudades autónomas y Total Nacional

	Índice	Tasa de variación anual
TOTAL	139,04	1,63
Andalucía	137,29	0,99
Aragón	149,83	-2,48
Asturias, Principado de	135,44	4,12
Balears, Illes	111,91	2,65
Canarias	105,10	0,64
Cantabria	153,70	-0,98
Castilla y León	138,28	2,47
Castilla - La Mancha	135,97	-0,91
Cataluña	157,00	4,91
Comunitat Valenciana	143,66	-1,62
Extremadura	104,89	-2,57
Galicia	139,12	2,35
Madrid, Comunidad de	148,51	-0,67
Murcia, Región de	135,53	11,65
Navarra, Comunidad Foral de	162,63	-4,25
País Vasco	142,64	5,11
Rioja, La	158,09	12,57
Ceuta	-	-
Melilla	-	-

Índice general nacional y desglose por tarifas

	Índice	Tasa de variación anual
TOTAL	139,04	1,63
Normal	132,51	1,85
Fin de semana	144,78	1,54

Índice general nacional y desglose por modalidad de alquiler

	Índice	Tasa de variación anual
TOTAL	139,04	1,63
Uso compartido (alquiler por habitaciones)	119,83	-0,15
Uso completo (alquiler vivienda completa)	147,07	2,09