

23 de septiembre de 2020

Coyuntura Turística Hotelera (EOH/IPH/IRSH) Agosto 2020. Datos provisionales

Las pernoctaciones en establecimientos hoteleros disminuyen un 64,3% en agosto respecto al mismo mes de 2019

Efectos de la COVID-19 en la Coyuntura Turística Hotelera (CTH) del mes de agosto

- En el mes de agosto se incrementa el número de establecimientos abiertos respecto a julio, pasando de 12.068 a 13.008. Pero aún son un 23,2% menos que en agosto de 2019. El total de plazas ofertadas es de 1.196.259, un 61,4% del total.
- Los establecimientos hoteleros reciben en agosto a 5,8 millones de viajeros, que realizan 16,8 millones de pernoctaciones. Estas cifras suponen un 45,2% y 35,7%, respectivamente, de los totales estimados hace un año. Los hoteles de cuatro estrellas son los más visitados.
- Los viajeros residentes en España sostienen en mayor medida la actividad hotelera de agosto (4,6 millones, frente a 1,2 millones de no residentes), lo que se refleja también en las pernoctaciones (12,0 millones de residentes, frente a 4,7 millones de no residentes).
- La estancia media se reduce un 21,1% respecto a hace un año, situándose en 2,9 pernoctaciones por viajero.
- Los precios de los hoteles bajan un 9,6% respecto a agosto de 2019.
- Cantabria (70,6%) y Principado de Asturias (68,2%) son las comunidades autónomas con mayor grado de ocupación hotelera en agosto. Los hoteles de Colunga y Ribadesella (Principado de Asturias), Suances (Cantabria) y Broto (Huesca) son los puntos turísticos que registran ocupaciones más altas, por encima del 80%.
- En el periodo agregado de julio y agosto, las pernoctaciones descienden un 68,6% respecto al mismo bimestre de 2019. Las de residentes bajan un 41,3% y las de no residentes un 84,5%.
- En los ocho primeros meses de 2020 se han producido 72,4 millones de pernoctaciones, un 69,8% menos que en el mismo período de 2019.

Pernoctaciones mensuales. Comparativa 2019-2020

Miles

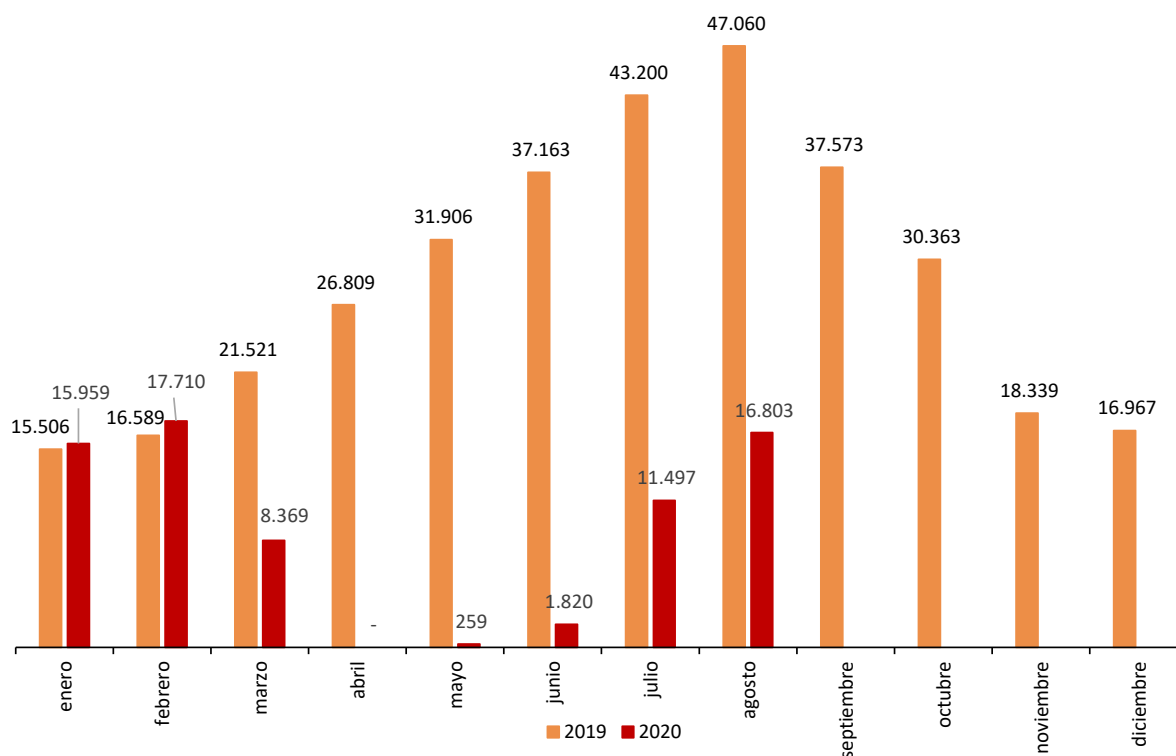

Pernoctaciones acumuladas. Comparativa 2019-2020

Miles

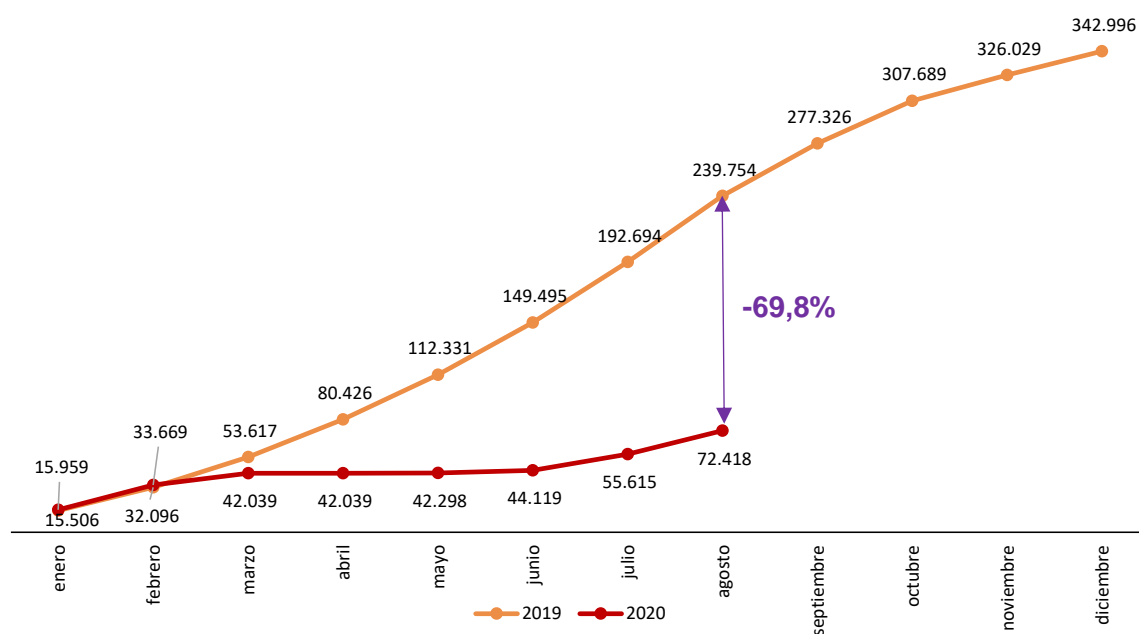

Establecimientos abiertos

Durante el mes de agosto están abiertos en España 13.008 establecimientos hoteleros, un 23,2% menos que en el mismo mes de 2019, lo que representa un 67,4% del total del directorio de establecimientos en ese mes.

Categoría	Número establecimientos abiertos estimados según la encuesta	Porcentaje sobre el total de establecimientos de directorio	Número de habitaciones estimadas según la encuesta	Porcentaje sobre el total de habitaciones de directorio	Número de plazas estimadas según la encuesta	Porcentaje sobre el total de plazas de directorio
TOTAL	13.008	67,4	566.588	61,0	1.196.259	61,4
HOTELES: Estrellas oro						
Cinco	218	60,4	31.444	58,4	68.928	59,8
Cuatro	1.851	64,2	248.419	61,7	543.565	62,0
Tres	2.048	65,3	134.285	54,3	290.413	55,3
Dos	1.758	74,1	46.018	62,6	91.114	63,1
Una	1.200	78,8	25.946	77,8	51.108	78,5
HOSTALES: Estrellas plata						
Tres y dos	2.682	70,2	40.357	69,9	76.257	69,4
Una	3.250	62,4	40.119	66,4	74.874	67,5
Tasa anual	-23,2		-35,8		-35,6	

Pernoctaciones

Las pernoctaciones en establecimientos hoteleros alcanzan los 16,8 millones en agosto, lo que supone un descenso del 64,3% respecto a las 47,0 millones del mismo mes de 2019.

Tasa de variación anual de pernoctaciones

Porcentaje

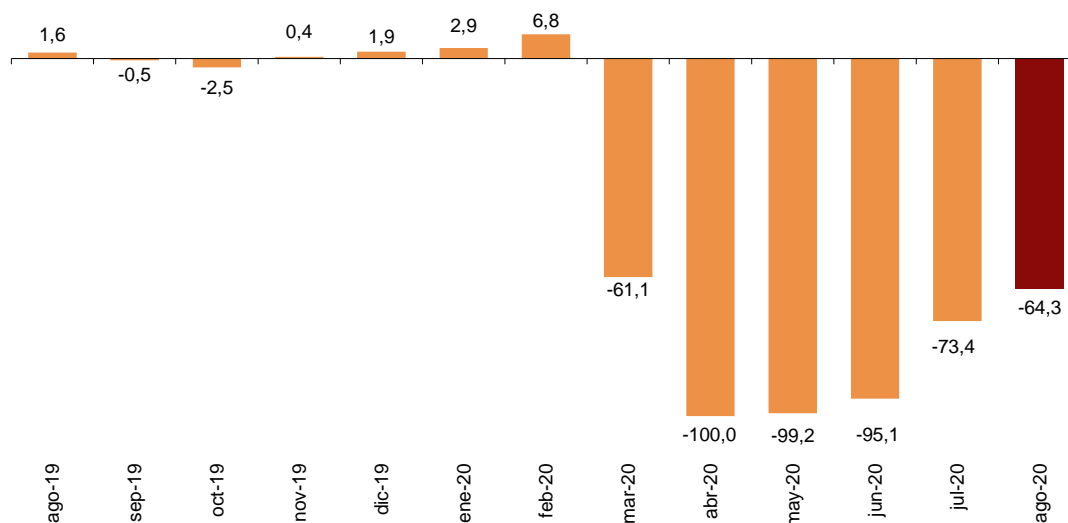

En el periodo agregado de julio y agosto, las pernoctaciones descienden un 68,6% respecto al mismo periodo de 2019. Las de residentes bajan un 41,3% y las de no residentes, un 84,5%.

Durante los ocho primeros meses de 2020 las pernoctaciones se reducen un 69,8% respecto al mismo periodo del año anterior.

Atendiendo al país de residencia, las pernoctaciones de los viajeros residentes en España disminuyen un 34,1% en tasa anual al superar los 12,0 millones. Por su parte, las de los no residentes bajan un 83,4%, alcanzado los 4,7 millones.

Por su parte, la estancia media baja un 21,1% respecto a agosto de 2019, situándose en 2,9 pernoctaciones por viajero.

Destinos

Andalucía, Cataluña e Illes Balears son los destinos principales del total de viajeros en España en agosto, con tasas anuales de variación en el número de pernoctaciones del -53,0%, -68,9% y -80,2%, respectivamente.

Distribución del total de pernoctaciones. Comparativa agosto 2019-2020

Porcentaje

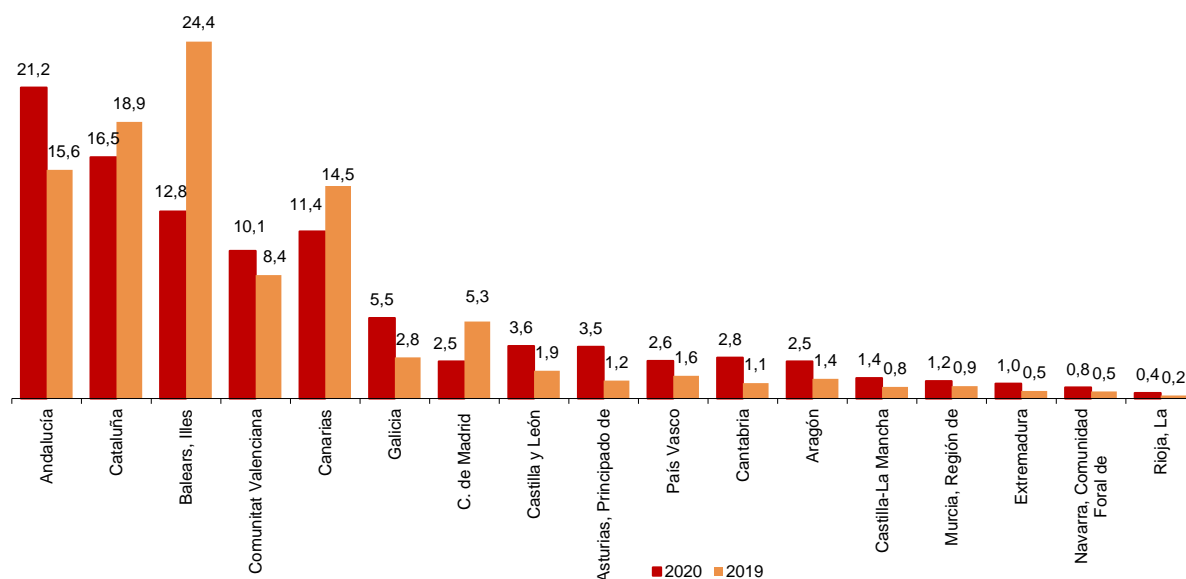

Los viajeros residentes en España tienen como destinos principales en agosto a Andalucía, Cataluña y Comunitat Valenciana, que presentan tasas anuales de variación en el número de pernoctaciones del -33,2%, -19,8% y -45,9% respectivamente.

Por su parte, el principal destino elegido por los no residentes es Illes Balears, con un 29,7% del total de pernoctaciones. En esta comunidad las pernoctaciones de extranjeros bajan un 85,6% respecto a agosto de 2019. Los siguientes destinos de los no residentes son Canarias (con el 21,6% del total de pernoctaciones y un descenso del 79,9%) y Cataluña (con el 16,0% del total y una disminución del 88,1%).

Ocupación hotelera

En agosto se cubren el 44,2% de las plazas ofertadas, con un descenso anual del 42,5%. El grado de ocupación por plazas en fin de semana se reduce un 39,5% y se sitúa en el 47,0%.

Grado de ocupación

Porcentaje

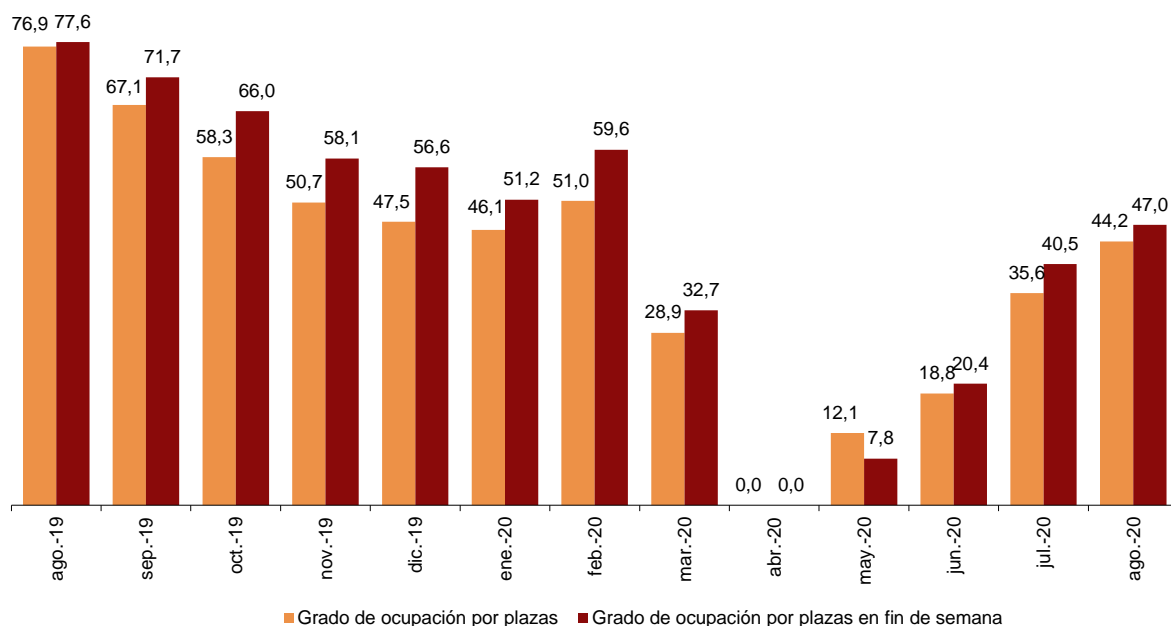

Cantabria presenta el mayor grado de ocupación por plazas durante agosto (70,6%). Le sigue Principado de Asturias, con el 68,2%.

Grado de ocupación por plazas por comunidades autónomas

Porcentaje

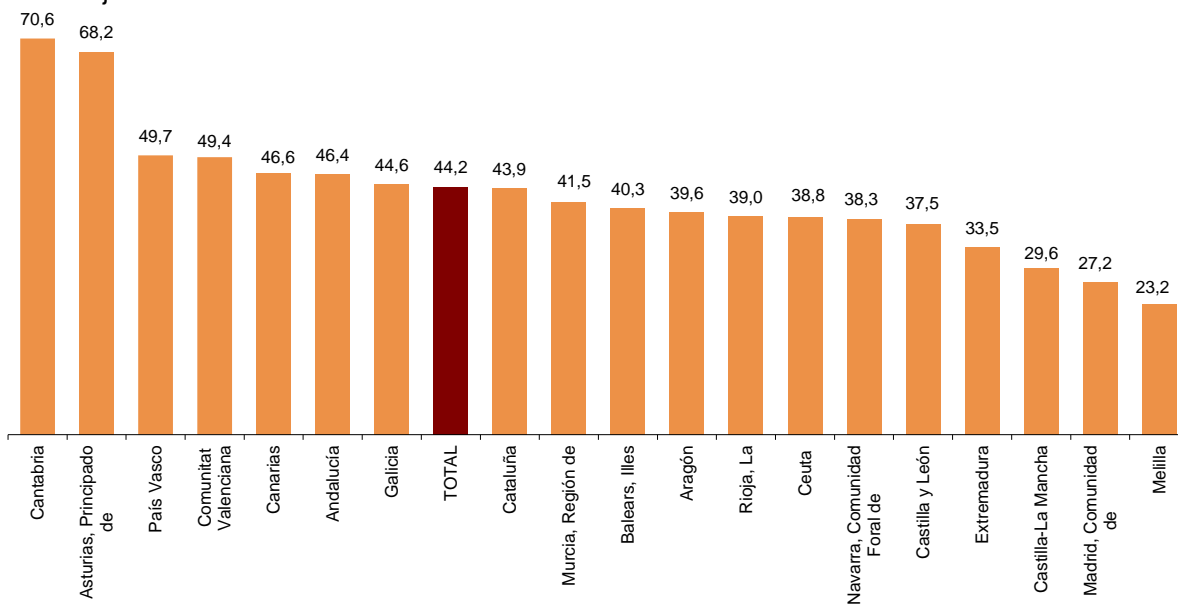

Por zonas turísticas, la Costa Verde alcanza el mayor grado de ocupación por plazas (70,6%) y el mayor ocupación en fin de semana (70,8%). La Isla de Mallorca registra el mayor número de pernoctaciones, con 1,4 millones.

Los puntos turísticos con más pernoctaciones son San Bartolomé de Tirajana, Benidorm y Palma de Mallorca. Colunga presenta el mayor grado de ocupación por plazas (88,8%) y también el mayor grado de ocupación en fin de semana (89,7%).

Pernoctaciones según el país de origen de los viajeros

Los viajeros procedentes de Francia y Alemania concentran el 24,3% y el 20,1%, respectivamente, del total de pernoctaciones de no residentes en establecimientos hoteleros en agosto. El mercado francés presenta una tasa de variación anual del -67,0% y el alemán del -79,4%.

Las pernoctaciones de los viajeros procedentes de Reino Unido, Países Bajos e Italia (los siguientes mercados emisores) registran unas tasas anuales del -94,5%, -73,7% y -85,0%, respectivamente.

Distribución de pernoctaciones de no residentes. Principales países de residencia

Porcentaje

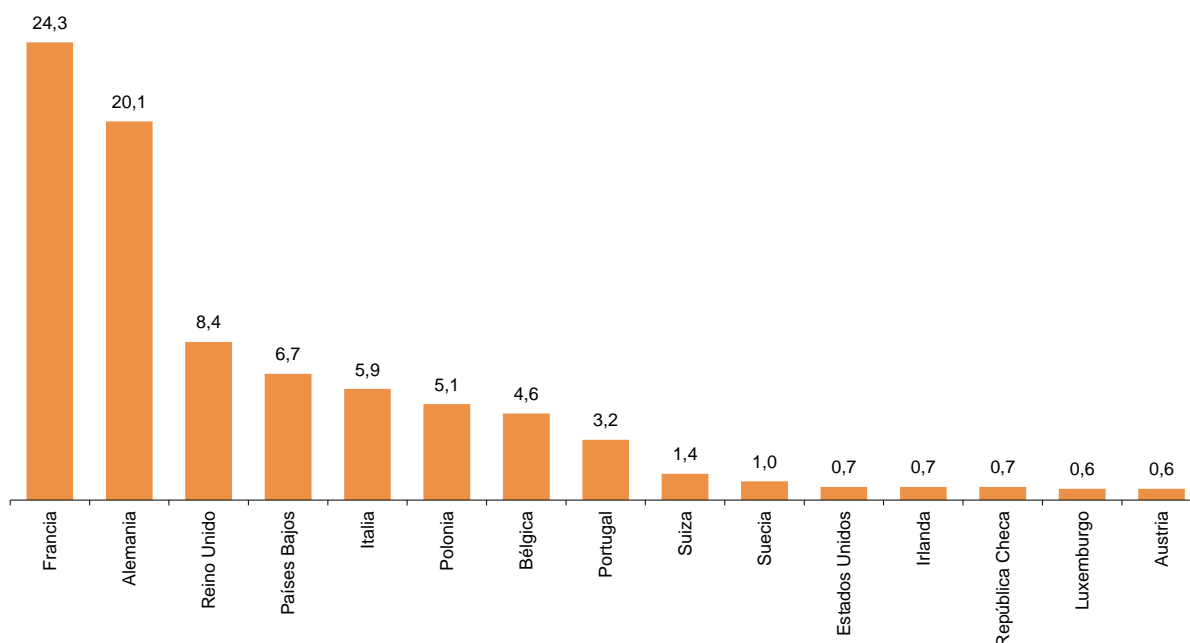

Precios Hoteleros

La tasa anual del Índice de Precios Hoteleros (IPH) se sitúa en el -9,6% en agosto, lo que supone 11,8 puntos por debajo de la registrada hace un año, y 1,4 puntos menos que la registrada el mes pasado.

Índice de Precios Hoteleros

Nacional y desglose por categorías

	Índice	Tasa de variación anual
TOTAL	111,33	-9,65
HOTELES: Estrellas oro		
Cinco	101,22	-9,34
Cuatro	105,37	-11,03
Tres	124,85	-7,78
Dos	113,13	-6,27
Una	117,08	-8,99
HOSTALES: Estrellas plata		
Tres y dos	107,74	-10,43
Una	114,92	-6,74

Por categorías, la mayor bajada de precios se produce en los establecimientos de cuatro estrellas de oro (-11,0%).

Rentabilidad del Sector Hotelero

La facturación media diaria de los hoteles por cada habitación ocupada (ADR) es de 96,8 euros en agosto, lo que supone un descenso del 11,5% respecto al mismo mes de 2019.

Por su parte, el ingreso medio diario por habitación disponible (RevPAR), que está condicionado por la ocupación registrada en los establecimientos hoteleros, alcanza los 44,0 euros, con una bajada del 49,3%.

Por categorías, la facturación media es de 193,8 euros para los hoteles de cinco estrellas, de 110,7 euros para los de cuatro y de 87,1 euros para los de tres estrellas. Los ingresos por habitación disponible para estas mismas categorías son de 83,7, 51,7 y 40,9 euros, respectivamente.

Tarifa media diaria por habitación ocupada según categorías

Euros

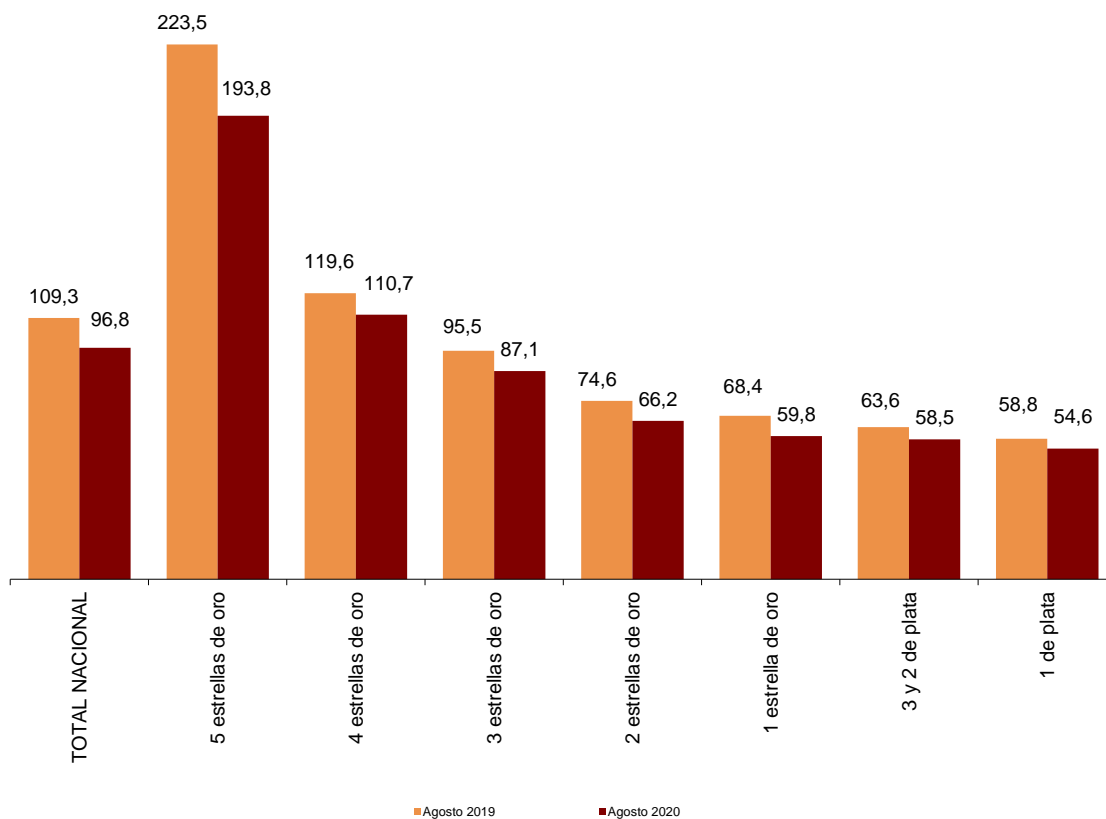

Ingreso medio por habitación disponible según categorías

Euros

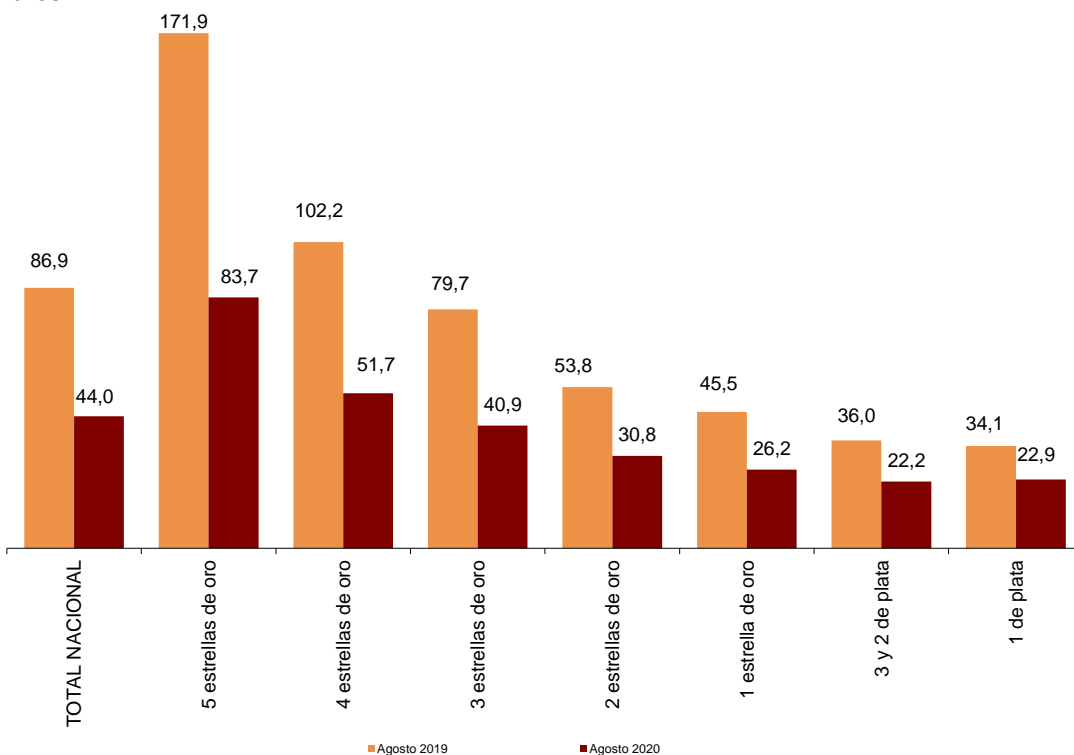

Revisiones y actualizaciones de datos

Coincidiendo con la publicación de hoy, el INE ha actualizado los datos correspondientes al mes de agosto de 2019 del Índice de Precios Hoteleros (IPH) y de los Indicadores de Rentabilidad del Sector Hotelero (IRSH).

Nota metodológica

El objetivo principal de la Encuesta de Ocupación Hotelera (EOH) es conocer el comportamiento de una serie de variables que permitan describir las características fundamentales del sector hotelero, tanto desde el punto de vista de la oferta como de la demanda, y así atender a la necesidad de conocimiento del sector por parte de organismos nacionales y a los requerimientos de organismos internacionales.

El Índice de Precios Hoteleros (IPH) es una medida estadística de la evolución mensual de los precios que los empresarios hoteleros aplican a sus clientes.

El principal objetivo de los Indicadores de Rentabilidad del Sector Hotelero (IRSH) es facilitar al sector hotelero la toma de decisiones. Éstos son el ADR, *Average Daily Rate* o *Tarifa Media Diaria*, que recoge los ingresos medios diarios obtenidos por habitación ocupada; y el RevPAR, *Revenue per Available Room* o *Ingresos por Habitación Disponible*, que recoge los ingresos medios diarios por habitación disponible.

Tipo de operación: continua de periodicidad mensual.

Ámbito poblacional: todos los establecimientos hoteleros.

Ámbito geográfico: todo el territorio nacional.

Periodo de referencia de los resultados: el mes.

Periodo de referencia de la información: siete días seguidos de cada mes, elegidos aleatoriamente de tal manera que entre todos los establecimientos cubran el mes completo.

Diseño muestral: muestreo estratificado por provincia y categoría del establecimiento, siendo exhaustivos aquellos estratos de categorías 4 y 5 estrellas de oro.

Tamaño muestral: aproximadamente 9.250 establecimientos en invierno y 11.200 en verano.

Método de recogida: cuestionario cumplimentado directamente por el establecimiento hotelero.

Para más información acerca de estas operaciones estadísticas se puede consultar la [metodología y el informe metodológico estandarizado](#) de cada una de ellas en INEbase.

Más información en INEbase – www.ine.es Twitter: [@es_ine](https://twitter.com/es_ine) Todas las notas de prensa en: www.ine.es/prensa/prensa.htm

Gabinete de prensa: **Teléfonos: 91 583 93 63 /94 08** — gprensa@ine.es

Área de información: **Teléfono: 91 583 91 00** – www.ine.es/infoine

**Encuesta de Ocupación en Alojamientos Turísticos
(Establecimientos hoteleros)**

Agosto 2020

Datos provisionales

23 de septiembre de 2020

1. Número de viajeros, pernoctaciones y estancia media según categoría del establecimiento

Categoría	Número de viajeros			Número de pernoctaciones			Estancia media
	Total	Residentes en España	Residentes en el extranjero	Total	Residentes en España	Residentes en el extranjero	
TOTAL	5.892.395	4.637.629	1.254.766	16.802.742	12.016.967	4.785.775	2,85
HOTELES: Estrellas oro							
Cinco	275.581	180.667	94.914	923.683	533.913	389.770	3,35
Cuatro	2.528.816	1.939.885	588.931	8.085.396	5.564.702	2.520.694	3,20
Tres	1.518.041	1.186.031	332.010	4.236.523	2.963.510	1.273.013	2,79
Dos	550.144	473.429	76.715	1.236.621	1.047.750	188.872	2,25
Una	279.236	233.727	45.509	622.054	527.388	94.666	2,23
HOSTALES: Estrellas plata							
Tres y dos	381.375	326.792	54.583	821.142	703.991	117.151	2,15
Una	359.203	297.100	62.103	877.323	675.714	201.609	2,44
Tasa anual	-54,77	-27,91	-80,98	-64,29	-34,14	-83,39	-21,06
Tasa anual acumulada	-65,43	-54,03	-76,22	-69,79	-56,62	-77,04	-12,62

2. Establecimientos, plazas, grados de ocupación y personal empleado según categoría del establecimiento

Categoría	Número establecimientos abiertos estimados según la encuesta	Número de habitaciones estimadas según la encuesta	Número de plazas estimadas según la encuesta	Grado de ocupación			Total personal empleado
				Por plazas	Por plazas en fin de semana	Por habitaciones	
TOTAL	13.008	566.588	1.196.259	44,20	47,00	45,86	139.318
HOTELES: Estrellas oro							
Cinco	218	31.444	68.928	42,56	45,08	43,05	18.085
Cuatro	1.851	248.419	543.565	46,48	48,95	47,25	68.236
Tres	2.048	134.285	290.413	45,81	48,00	47,45	30.342
Dos	1.758	46.018	91.114	43,26	47,97	47,16	7.894
Una	1.200	25.946	51.108	38,86	42,07	42,55	3.842
HOSTALES: Estrellas plata							
Tres y dos	2.682	40.357	76.257	34,47	38,04	38,09	5.676
Una	3.250	40.119	74.874	37,64	42,03	42,58	5.242
Tasa anual	-23,22	-35,76	-35,56	-42,49	-39,46	-42,07	-51,33

3. Viajeros, pernoctaciones, estancia media, grados de ocupación y personal empleado

Datos por zonas y puntos turísticos

	Viajeros		Pernoctaciones		Grado ocupación			Estancia media	Total personal empleado
	Residentes en España	Residentes en el extranjero	Residentes en España	Residentes en el extranjero	Por plazas	Por plazas fin de semana	Por habitaciones		
Zonas turísticas con mayor grado de ocupación en el mes									
Costa Verde	104.492	6.130	293.222	13.868	70,56	70,76	72,33	2,78	1.756
Isla de El Hierro	1.139	41	4.960	153	65,27	64,27	73,48	4,33	44
Costa de Gipuzkoa	41.901	25.210	96.816	52.803	65,11	69,17	68,01	2,23	1.072
Terres de L'Ebre	35.810	3.008	95.688	8.882	63,68	69,81	63,70	2,69	575
Val d'Aran	30.568	2.589	95.060	5.489	61,42	59,89	63,59	3,03	508
Costa de La Luz de Cádiz	218.415	25.088	714.728	83.242	60,82	64,91	64,25	3,28	6.184
Pirineus	99.434	5.122	241.426	9.301	60,24	62,18	64,95	2,40	1.514
Costa da Morte	25.683	2.309	49.664	3.296	59,23	63,24	60,67	1,89	331

Zonas turísticas con mayor número de pernoctaciones en el mes¹

Isla de Mallorca	111.303	173.127	363.395	1.060.932	38,96	36,66	39,13	5,01	14.980
Costa Brava	278.525	102.310	737.878	327.130	52,94	56,19	53,82	2,80	6.831
Costa del Sol	236.905	91.416	704.036	354.958	45,41	47,49	47,41	3,23	8.986
Costa Blanca	244.881	50.924	689.572	163.182	53,23	57,90	54,44	2,88	5.887
Costa Daurada	201.316	47.454	506.396	148.611	47,98	51,65	47,68	2,63	3.604
Palma - Calvià	45.981	86.141	150.201	484.307	41,33	38,32	41,20	4,80	6.476
Isla de Gran Canaria	79.763	36.492	308.695	294.116	52,18	58,38	53,09	5,19	6.082
Sur de Gran Canaria	68.115	33.710	274.132	282.203	52,82	58,99	52,38	5,46	5.622

¹ Sin considerar los incluidos en la tabla anterior, por aparecer también con mayor grado de ocupación.

Puntos turísticos con mayor grado de ocupación en el mes

Colunga	5.608	326	15.493	723	88,83	89,68	89,33	2,73	109
Ribadesella	8.797	284	28.713	1.501	86,29	88,79	87,19	3,33	171
Suances	12.656	218	34.736	480	80,71	79,81	80,53	2,74	214
Broto	4.254	484	11.754	1.079	80,67	82,70	81,81	2,71	32
Níjar	13.450	472	40.060	1.596	78,65	82,18	83,69	2,99	214
Arnuero	12.825	434	39.466	1.041	77,83	86,56	84,37	3,05	260
Villaviciosa	4.691	73	16.712	452	77,17	71,33	70,86	3,60	88
Vall de Boí, La	11.395	229	34.449	677	76,73	70,26	79,15	3,02	252
Cangas de Onís	24.545	1.221	60.750	2.260	76,02	75,89	83,42	2,45	366
Valdés	6.628	487	10.879	740	75,99	78,97	70,92	1,63	79

Puntos turísticos con mayor número de pernoctaciones en el mes¹

San Bartolomé de Tirajana	51.157	27.514	204.270	231.794	53,99	59,43	53,32	5,54	4.600
Benidorm	84.937	22.079	282.740	87.818	52,56	54,18	50,81	3,46	2.706
Palma de Mallorca	30.823	54.387	111.891	249.885	42,35	39,77	40,62	4,25	3.590
Lloret de Mar	64.065	31.783	173.198	145.768	49,33	49,64	45,34	3,33	1.600
Pájara	13.454	25.386	71.056	218.532	50,94	50,14	51,65	7,46	2.834
Madrid	73.330	37.164	152.344	130.633	26,95	28,10	31,47	2,56	2.539
Calvià	14.927	29.813	50.526	213.876	38,14	34,65	38,39	5,91	2.656
Torremolinos	51.305	13.959	177.655	78.176	44,41	43,55	46,45	3,92	1.625
Salou	54.187	22.496	164.844	85.121	49,53	52,31	46,07	3,26	996
Adeje	27.327	18.750	96.390	141.726	40,09	44,44	40,98	5,17	4.128

¹ Sin considerar los incluidos en la tabla anterior, por aparecer también con mayor grado de ocupación.

4. Viajeros y pernoctaciones según país de residencia

Datos por países

Países	Viajeros		Pernoctaciones	
	Total	%	Total	%
TOTAL	5.892.395	100,00	16.802.742	100,00
Residentes en España	4.637.629	78,71	12.016.967	71,52
Residentes en el extranjero	1.254.766	21,29	4.785.775	28,48
TOTAL residentes en el extranjero	1.254.766	100,00	4.785.775	100,00
TOTAL residentes en U.E. (sin España)	932.451	74,31	3.738.222	78,11
- Alemania	153.006	12,19	962.551	20,11
- Austria	6.243	0,50	27.201	0,57
- Bélgica	51.122	4,07	220.231	4,60
- Dinamarca	5.458	0,43	19.513	0,41
- Finlandia	1.987	0,16	5.908	0,12
- Francia	362.463	28,89	1.160.938	24,26
- Grecia	1.949	0,16	5.056	0,11
- Irlanda	10.729	0,86	33.504	0,70
- Italia	78.117	6,23	283.588	5,93
- Luxemburgo	5.665	0,45	27.445	0,57
- Países Bajos	73.722	5,88	322.388	6,74
- Polonia	39.393	3,14	245.208	5,12
- Portugal	61.722	4,92	153.287	3,20
- República Checa	7.136	0,57	32.892	0,69
- Suecia	11.002	0,88	45.562	0,95
- Resto de la UE-27 ²	62.737	5,00	192.948	4,03
Noruega	1.671	0,13	5.569	0,12
Reino Unido	107.910	8,60	402.748	8,42
Rusia	9.124	0,73	29.193	0,61
Suiza	15.698	1,25	67.743	1,42
Resto de Europa	34.955	2,79	112.450	2,35
Japón	2.123	0,17	4.238	0,09
Estados Unidos	13.634	1,09	34.154	0,71
Resto de América	65.513	5,22	201.535	4,21
Países africanos	27.409	2,18	70.597	1,48
Resto del mundo	44.278	3,53	119.326	2,49

¹ Desde el 31 de enero de 2020, el Reino Unido deja de formar parte de la U.E., por lo que se publica el agregado UE 27

² Países incluidos en Resto de la UE-27: Bulgaria, Chipre, Croacia, Eslovaquia, Eslovenia, Estonia, Hungría, Letonia, Lituania, Malta y Rumanía

ÍNDICE DE PRECIOS HOTELEROS (IPH). Base 2008

Agosto 2020

Datos provisionales

1. Índice general nacional y desglose por comunidades y ciudades autónomas

	Índice	Tasa de variación anual
TOTAL	111,33	-9,65
Andalucía	98,71	-11,91
Aragón	70,59	-1,47
Asturias, Principado de	103,81	1,74
Baleares, Illes	139,03	-8,94
Canarias	126,04	-0,60
Cantabria	109,49	0,88
Castilla y León	93,55	-3,64
Castilla - La Mancha	93,49	3,76
Cataluña	101,85	-16,79
Comunitat Valenciana	105,09	-10,47
Extremadura	100,70	0,15
Galicia	99,51	-5,52
Madrid, Comunidad de	79,60	-10,37
Murcia, Región de	89,57	-4,55
Navarra, Comunidad Foral de	95,31	-2,75
País Vasco	102,86	-19,70
Rioja, La	93,34	-1,51
Ceuta	95,20	-7,64
Melilla	102,52	-0,20

2. Índice general nacional y desglose por categorías

	Índice	Tasa de variación anual
TOTAL	111,33	-9,65
HOTELES: Estrellas oro		
Cinco	101,22	-9,34
Cuatro	105,37	-11,03
Tres	124,85	-7,78
Dos	113,13	-6,27
Una	117,08	-8,99
HOSTALES: Estrellas plata		
Tres y dos	107,74	-10,43
Una	114,92	-6,74

Indicadores de Rentabilidad del Sector Hotelero

Agosto 2020

Datos Provisionales

ADR y RevPAR¹ nacional y desglose por comunidades y ciudades autónomas

	ADR (en euros)	Tasa de variación anual	RevPAR (en euros)	Tasa de variación anual
TOTAL	96,77	-11,45	44,02	-49,32
Andalucía	109,96	-9,67	53,27	-44,99
Aragón	66,77	2,03	27,73	-30,21
Asturias, Principado de	89,48	8,90	63,17	-0,69
Baleares, Illes	133,53	-2,25	53,72	-57,19
Canarias	99,54	-4,25	48,44	-43,97
Cantabria	102,54	2,35	75,33	-3,43
Castilla y León	59,46	-0,29	23,52	-32,41
Castilla - La Mancha	57,52	2,01	18,86	-20,15
Cataluña	96,20	-12,68	42,85	-53,80
Comunitat Valenciana	92,95	-12,09	46,20	-48,21
Extremadura	62,99	1,33	22,25	-27,21
Galicia	70,74	-0,65	32,13	-33,87
Madrid, Comunidad de	55,14	-25,83	16,40	-64,45
Murcia, Región de	75,21	-9,32	29,87	-47,99
Navarra, Comunidad Foral de	67,50	-2,25	29,46	-38,53
País Vasco	93,77	-19,38	49,73	-50,20
La Rioja	64,65	-2,68	26,28	-36,65
Ceuta	70,53	-5,28	27,39	-48,58
Melilla	68,99	-2,54	19,17	-65,05

¹ ADR: Average Daily Rate, Tarifa Media Diaria

RevPAR: Revenue per Available Room, Ingresos por Habitación Disponible

ADR y RevPAR¹ nacional y desglose por categorías

	ADR (en euros)	Tasa de variación anual	RevPAR (en euros)	Tasa de variación anual
TOTAL	96,77	-11,45	44,02	-49,32
HOTELES: Estrellas oro				
Cinco	193,75	-13,33	83,68	-51,31
Cuatro	110,66	-7,45	51,70	-49,40
Tres	87,08	-8,82	40,90	-48,66
Dos	66,20	-11,26	30,77	-42,76
Una	59,84	-12,47	26,18	-42,40
HOSTALES: Estrellas plata				
Tres y dos	58,50	-8,05	22,23	-38,19
Una	54,63	-7,09	22,90	-32,80

¹ ADR: Average Daily Rate, Tarifa Media Diaria

RevPAR: Revenue per Available Room, Ingresos por Habitación Disponible