

Presentación

Desde 1971 el Instituto Nacional de Estadística realiza un programa de evaluación de calidad de la Encuesta de Población Activa. Su finalidad es disponer de información sobre los errores de muestreo y ajenos al muestreo que permita, por una parte, tomar las decisiones oportunas en cuanto al perfeccionamiento de los métodos y, por otra, proporcionar al usuario información acerca de la calidad de los datos que se le ofrecen.

La presente publicación recoge los resultados obtenidos en el año 2004 enlazando con las anteriores monografías sobre evaluación de calidad de la Encuesta de Población Activa.

El Instituto Nacional de Estadística agradece su colaboración a las familias que han facilitado la información solicitada y a cuantas personas han intervenido en la realización de este trabajo.

Carmen Alcaide Guindo

Presidenta del INE

Introducción

Al evaluar la calidad de los resultados de una estadística se pretende conseguir dos objetivos fundamentales:

- Detectar los errores que se han producido en las distintas fases de su elaboración.
- Proporcionar a los usuarios una información detallada acerca de la calidad de los datos que manejan.

La detección de los errores que se han producido no debe reducirse a una mera exposición numérica de éstos. El objetivo primordial debe ser su análisis para desentrañar las posibles causas que dan origen a los mismos. Esto es importante, incluso imprescindible, en todas las estadísticas para ir mejorando la calidad de las mismas. En encuestas continuas como la Encuesta de Población Activa (EPA) encierra además el atractivo de una recogida inmediata de sus frutos, evitando paralelamente el deterioro de la calidad que todo trabajo rutinario como el de este tipo de encuestas conlleva. Conseguir rebajar los errores ajenos al muestreo nos permite mejorar la calidad de las estimaciones, al objeto de obtener unas cotas de error aceptables y mantenerlas a lo largo del tiempo, lo cual posibilita un más adecuado estudio de las series temporales resultantes.

Al valorar los resultados de un programa de evaluación es preciso tener en cuenta los condicionamientos bajo los que se realizan las encuestas, que impiden en muchos casos soslayar los errores posteriormente detectados en la evaluación, aun siendo conscientes los elaboradores de la estadística de la posibilidad de su presencia. Sin embargo, el suministrar la información sobre las limitaciones de los datos es un deber ineludible, ya que un uso indebido de las cifras puede hacer fracasar planes y proyectos socioeconómicos o demográficos y falsear conclusiones sobre medidas desarrolladas por políticos, economistas y demás usuarios de las estadísticas.

En la EPA, la evaluación de la calidad se ha ido extendiendo en etapas sucesivas a las diversas fases de la encuesta, constituyendo actualmente uno de los programas de evaluación más completos dentro del ámbito mundial. La información que se obtiene ha servido para ir introduciendo modificaciones en la metodología aplicada tendentes a mejorar la calidad de los datos. Al usuario se le suministran los resultados de la evaluación con diversa extensión en tres tipos de publicaciones: trimestralmente en *Principales Resultados y Resultados Detallados* y anualmente, en los informes monográficos como el presente, dedicado exclusivamente a la calidad de los datos.

En el presente volumen se publican los datos relativos a la calidad de la encuesta en el año 2004.

1. Calidad de los datos

Los errores que afectan a toda encuesta pueden agruparse en dos grandes clases:

- **Errores debidos al muestreo**, originados por la obtención de datos mediante muestras.
- **Errores ajenos al muestreo**, que son comunes a toda investigación estadística, tanto si los datos se obtienen mediante muestreo como por un censo.

Cronológicamente el primer objetivo de los estadísticos interesados en el tema, tanto desde el punto de vista teórico como de aplicación, ha sido el cálculo del error de muestreo de los estimadores. La importancia de los métodos de cálculo del error de muestreo reside en el hecho siguiente: su conocimiento permite, por un lado, acotar entre los límites de un intervalo de confianza el valor real de un parámetro estimado y, por otro, cuantificar la eficiencia del diseño en cuanto a la estimación del citado parámetro se refiere; además, su análisis permite al estadístico elegir entre diseños alternativos el más eficiente, teniendo en cuenta los recursos disponibles.

El indicador natural de la precisión de un estimador insesgado es su desviación típica, ya que con un diseño dado un estimador insesgado es tanto más preciso cuanto más se concentren las posibles estimaciones alrededor del valor real. La precisión aumenta con el tamaño de la muestra, pero también influyen en ella las características del diseño: estratificación, jerarquía de las unidades de muestreo, método de selección, ..., y la naturaleza de las variables investigadas. El tamaño de la muestra está limitado por los recursos; el diseño, por las disponibilidades de información estructural básica; y la naturaleza de las variables es un elemento sobre el que no se puede actuar.

Los errores ajenos al muestreo pueden producirse en cualquiera de las fases del proceso estadístico: antes de la toma de datos, durante la recogida de información y en las operaciones posteriores a la recogida, pudiéndose agrupar los mismos como errores propios del trabajo de campo y ajenos al mismo. Entre los primeros podemos incluir, entre otros, los errores que se cometen en la recogida de información ya sea por deficiencias de los agentes como por informante inadecuado, declaraciones incorrectas o falta de respuesta. Dentro de los segundos se incluyen las deficiencias del marco, insuficiencias en las definiciones y cuestionarios, errores de codificación, grabación, ...

El estudio y aplicación de métodos estadísticos para la evaluación de los errores ajenos al muestreo, y la consiguiente medida de su influencia sobre los resultados finales, es más reciente que el relativo a los errores de muestreo. Uno de los procedimientos que se sigue para evaluar la calidad de los datos, y que es el que se aplica en la EPA, consiste en repetir la entrevista, poco tiempo después de haber realizado la entrevista original, a una parte de las unidades encuestadas. Mediante la comparación de los datos recogidos en ambas entrevistas para las mismas unidades se puede estimar la calidad de los resultados y proveer a los usuarios de unos índices numéricos acerca de la misma. Este procedimiento se basa en el modelo debido a Hansen, Hurwitz y Bershada aplicado por la Oficina de Censos de Estados Unidos.

En relación con este modelo, conviene mencionar que se ha avanzado más en el análisis individualizado de la influencia de determinados factores causantes de errores y en la aplicación de controles y métodos de imputación para subsanarlos, que en la evaluación del efecto conjunto de los errores de muestreo y ajenos al muestreo sobre los resultados. Dentro de la primera línea se hallan los trabajos de evaluación realizados por el INE en la EPA.

En los apartados siguientes de este informe se analizan individualmente los distintos tipos de errores, indicando la metodología aplicada para su evaluación.

2. Errores de muestreo

2.1 Metodología

En la EPA se aplica para el cálculo de los errores de muestreo el método de semimuestras reiteradas, que permite estimar la varianza de un estimador \hat{X} mediante la fórmula:

$$\hat{V}(\hat{X}) = \frac{1}{r} \sum_{i=1}^r (\hat{X}_i - \hat{X})^2$$

siendo:

r el número de reiteraciones utilizado

\hat{X}_i la estimación obtenida con la i-ésima reiteración

\hat{X} la estimación obtenida con la muestra completa

Cada reiteración es una submuestra constituida por un número de secciones equivalente al 50 por ciento de la muestra completa. El número de reiteraciones en la EPA se ha fijado en 40. Para formarlas se agrupan por pares las secciones de cada estrato y se asigna aleatoriamente la primera sección de cada par a 20 reiteraciones y la segunda a las 20 restantes. Así, cada sección aparece en la mitad de las reiteraciones y el número de secciones en cada reiteración equivale al 50 por ciento de la muestra completa.

Esta estructura de las reiteraciones se mantiene de forma indefinida, lo que permite calcular el error de muestreo de cualquier estimación de la encuesta sin más problemas de programación, teóricamente, que aplicar 40 veces la misma fórmula del estimador utilizado en la encuesta y hallar la media cuadrática de los valores estimados en base a las 40 reiteraciones respecto de la estimación basada en la muestra completa.

El cálculo de las estimaciones procedentes de las semimuestras se realiza de la misma forma que con la muestra completa, es decir, mediante un estimador de razón calibrado por grupos de edad y sexo y totales poblacionales por provincia.

2.2 Presentación de los errores de muestreo

En las tablas de este documento se presenta el error de muestreo como coeficiente de variación, es decir, expresado en porcentaje de la estimación, siendo su fórmula:

$$c\hat{V}(\hat{X}) = \frac{\sqrt{\hat{V}(\hat{X})}}{\hat{X}} \cdot 100$$

Se han calculado los coeficientes de variación para las características siguientes:

Nivel nacional

- 1) Población de 16 y más años por grupos de edad y sexo (tabla E.M.1)
- 2) Activos por grupos de edad y sexo (tabla E.M.2)
- 3) Activos por ramas de actividad y sexo (tabla E.M.3)
- 4) Parados por sectores económicos y sexo (tabla E.M.4)
- 5) Inactivos por grupos de edad y sexo (tabla E.M.5)
- 6) Ocupados por sectores económicos y sexo (tabla E.M.8)
- 7) Asalariados por sectores económicos y sexo (tabla E.M.9)
- 8) Ocupados a tiempo parcial según sectores económicos y sexo (tabla E.M.10)
- 9) Parados que han trabajado anteriormente habiendo dejado el empleo hace menos de 36 meses, según la causa de haber dejado el último empleo por sexo (tabla E.M.11)
- 10) Activos potenciales según razones por las que no buscan empleo y sexo (tabla E.M.12)
- 11) Inactivos por clase de inactividad y sexo (tabla E.M.13)

Nivel autonómico y provincial

- 1) Población de 16 y más años según su relación con la actividad económica por provincias (tablas E.M.6)
- 2) Población de 16 y más años según su relación con la actividad económica por Comunidades Autónomas (tablas E.M.7)

Los datos suministrados en estas tablas permiten tener una idea aproximada de la fiabilidad de las distintas estimaciones de la encuesta. En general, a mayor desagregación de las cifras mayor error de muestreo resulta y, por tanto, menor es la precisión de la estimación.

2.3 Utilización de las tablas

El estadístico, al calcular y publicar el error de muestreo, lo que en definitiva está proporcionando al usuario es un intervalo numérico que presenta una cierta confianza, medida en términos de probabilidad, de contener el valor verdadero que se desea estimar.

La teoría del muestreo determina que en el intervalo comprendido entre la estimación menos dos veces el error de muestreo y la estimación más dos veces el error de muestreo existe una confianza del 95% de que se encuentre el valor verdadero o parámetro que se pretende estimar. De aquí que a este intervalo se le denomine *intervalo de confianza* del 95%, que puede interpretarse como que,

en promedio, de cada 100 muestras obtenidas bajo el mismo diseño y condiciones generales, los intervalos de confianza obtenidos a partir de cada una de ellas contendrían el valor verdadero en 95 casos de los 100.

A partir de la estimación y su error de muestreo otros intervalos de confianza pueden formarse con análoga interpretación, por ejemplo:

estimación \pm 1 vez el error de muestreo = intervalo de confianza del 67%.

estimación \pm 2 veces el error de muestreo = intervalo de confianza del 95%.

estimación \pm 3 veces el error de muestreo = intervalo de confianza del 99,7%.

Por ejemplo, la estimación del total de parados en el tercer trimestre del año es 2.031.300 con un error de muestreo relativo del 1,14%. Esto significa que existe una gran confianza, en términos de probabilidad una confianza del 95%, de que el valor verdadero del total de parados se encuentre en el intervalo comprendido entre 1.984.986 y 2.077.614 (esto es, $2.031.300 \pm 2 \times 23.157$).

Por todo lo expuesto es evidente que corresponde al usuario determinar si un dato con un cierto error de muestreo le es útil o no para su toma de decisiones, de acuerdo con el grado de fiabilidad que precisa para ello.

La magnitud de los errores relativos de muestreo puede invalidar ciertas estimaciones provinciales; sin embargo, éstas pueden ser útiles si se agrupan por comunidades autónomas de acuerdo con las necesidades de cada usuario. En estos casos, una estimación del error relativo de muestreo puede obtenerse mediante la fórmula:

$$c\hat{V}(\hat{X}) = \frac{1}{\sum \hat{X}_h} \sqrt{\sum (\hat{X}_h \cdot c\hat{V}(\hat{X}_h))^2}$$

siendo:

$c\hat{V}(\hat{X})$ = estimación del error relativo de muestreo en la comunidad autónoma.

\hat{X}_h = estimación de la característica en la provincia h-ésima.

$c\hat{V}(\hat{X}_h)$ = estimación del error relativo de muestreo en la provincia h-ésima,

extendidas las sumas a todas las provincias de la comunidad autónoma.

En las tablas E.M.7 se presentan para las comunidades autónomas los correspondientes errores relativos de muestreo en porcentaje.

3. Falta de datos en las viviendas seleccionadas

Dentro del conjunto de viviendas seleccionadas para la muestra existe un número de ellas de las que no resulta posible obtener información, por dos razones principales:

- La vivienda no pertenece al colectivo objeto de estudio al no ser utilizada como residencia familiar permanente, es decir, es una vivienda no encuestable.
- No se pueden obtener datos de los ocupantes de la vivienda por diversos motivos (negativas, ausencias, ...).

1. Viviendas seleccionadas

Viviendas	Trimestre			
	Primero	Segundo	Tercero	Cuarto
Totales				
Total	79.279	79.584	79.835	80.133
No encuestables	13.680	13.826	13.795	13.963
Encuestables	65.599	65.758	66.040	66.170
- Encuestadas	60.687	60.311	57.511	59.534
- Ausencias, negativas, inaccesibles	4.912	5.447	8.529	6.636
Porcentajes				
Total	100,00	100,00	100,00	100,00
No encuestables	17,26	17,37	17,28	17,42
Encuestables	82,74	82,63	82,72	82,58
- Encuestadas	76,55	75,78	72,04	74,29
- Ausencias, negativas, inaccesibles	6,20	6,84	10,68	8,28

En el cuadro 1 figuran las viviendas seleccionadas en los cuatro trimestres del año, desglosadas en no encuestables y encuestables, clasificadas estas últimas en encuestadas y con falta de datos.

El tratamiento, dentro del proceso general de la encuesta, de las viviendas *no encuestables* y de las viviendas de cuyos ocupantes no se obtiene información difiere notablemente por las características e influencia sobre las estimaciones de ambos tipos de incidencia, como se verá a continuación.

Las tablas relativas a la falta de datos, denominadas genéricamente F.D., se encuentran en el apartado 2 del Anexo de la publicación.

3.1 Desactualización del marco

Una vivienda se define como *no encuestable* en la EPA cuando en el momento de la encuesta está vacía, es una vivienda de temporada, está dedicada a otros fines (por ejemplo: local comercial), o es ilocalizable con la dirección que figura en el listado de selección. En cualquiera de estos casos el marco ha sufrido una desactualización o contiene errores y por tanto estas unidades pueden considerarse como *inclusiones erróneas en el marco*. Sin embargo, como son detectadas al realizar las entrevistas nunca se incluirán en la encuesta.

Estas viviendas no se sustituyen por otras *encuestables*. La disminución en el tamaño de muestra por este motivo se compensa con un incremento de la muestra teórica de viviendas en cada trimestre.

En la tabla F.D.1 del Anexo se presentan los datos de las viviendas no encuestables distinguiendo entre *capitales* y *resto de los municipios*, y entre *primera* y *sucesivas entrevistas*, ya que las viviendas seleccionadas permanecen en la muestra seis trimestres consecutivos¹. En la misma puede observarse que la desactualización se debe básicamente al elevado número de viviendas vacías, frente al cual resulta prácticamente despreciable el conjunto de las *dedicadas a otros fines* y las *ilocalizables*, como puede apreciarse en el gráfico 1. Este gráfico muestra, mes a mes, la evolución del porcentaje de viviendas vacías comparado con el porcentaje conjunto de los otros dos tipos de viviendas no encuestables.

Gráfico 1
Desactualización del marco

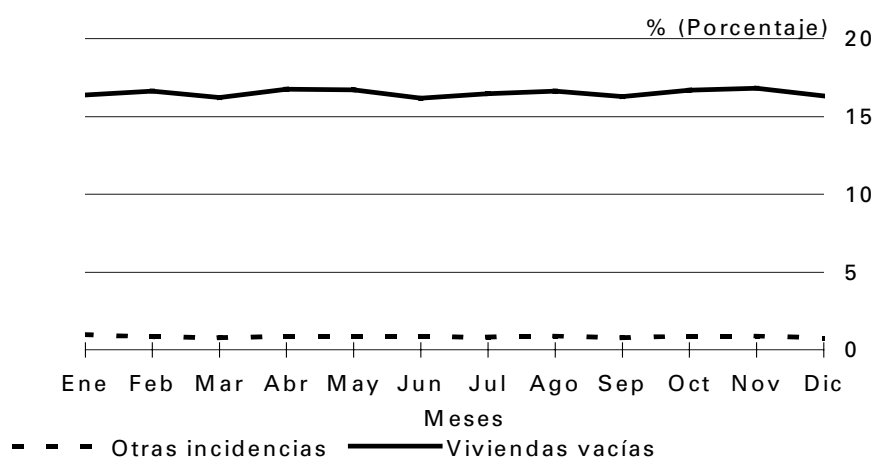

Se observa que el porcentaje de viviendas vacías se mantiene bastante estable a lo largo del año, como viene siendo habitual, situándose en un valor medio del 16,5%, cifra levemente superior a la de años anteriores.

En los gráficos 2 y 3 se presenta la evolución del porcentaje de viviendas vacías mes a mes. En el primero se distingue entre primera y sucesivas entrevistas y en el segundo entre el conjunto de las capitales provinciales y el resto de municipios.

¹ INE Encuesta de Población Activa. Informe Técnico. Diseño de la Encuesta y Evaluación de la Calidad de los Datos.

Gráfico 2
Desactualización del marco
Viviendas vacías

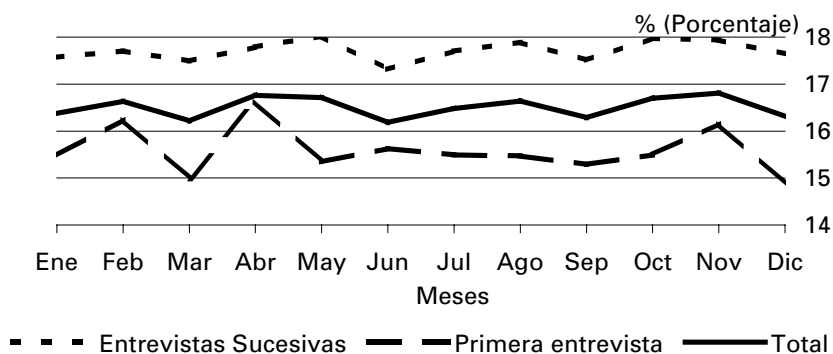

En la tabla F.D.1 se aprecia que los porcentajes de viviendas vacías en entrevistas sucesivas y en primera entrevista son parecidos, aunque algo mayores para entrevistas sucesivas, al igual que en los últimos años. Así, mientras para primera entrevista el porcentaje medio se sitúa en el 15,6%, para entrevistas sucesivas supera ligeramente el 16,5%.

Por lo que respecta a la comparación entre capitales y resto de municipios, de los datos de la tabla F.D.1 y del gráfico 3 se desprende que el porcentaje medio de viviendas vacías es algo mayor en el resto de los municipios que en las capitales de provincia, situándose en el 14% para éstas, cifra similar a la de años anteriores, y en casi el 18% para aquéllos, resultado ligeramente más alto que el obtenido años atrás.

Además de la actualización general del marco que se realiza con posterioridad a la fecha censal o padronal y con el fin de mantener la muestra actualizada, en cada uno de los períodos de la encuesta se actualiza la sexta parte de las secciones de la muestra, según unos turnos de rotación establecidos.

Esta actualización consiste en recorrer la sección a fin de proceder a dar de alta a edificios y viviendas de nueva creación, visitar las viviendas vacías y los locales comerciales, por si alguno de ellos hubiera pasado a ser vivienda habitada, y verificar los límites de la sección.

Gráfico 3
Desactualización del marco
Viviendas vacías

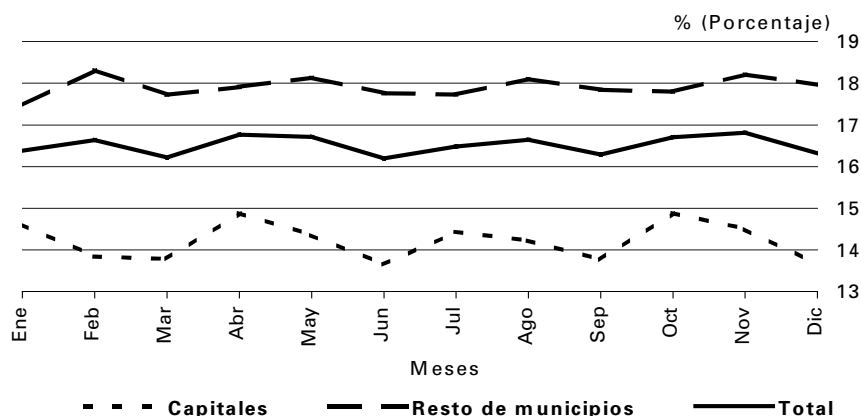

Dentro del programa de evaluación de las actualizaciones, con objeto de detectar errores cometidos en el proceso de actualización de las secciones de la muestra, se selecciona para un segundo recorrido una muestra de 192 secciones al año, de las cuales sólo han podido investigarse 157 debido a distintas incidencias surgidas en los trabajos de campo.

Las viviendas *no encuestables* según la entrevista original (E.O.), y *encuestables* según la entrevista repetida (E.R.) son en la realidad *omitidas* en el marco y por lo tanto no tienen ninguna probabilidad de pertenecer a la muestra.

Los resultados por estratos, expresados en porcentaje de las viviendas encuestables de las secciones seleccionadas para la evaluación, se recogen en el cuadro 2.

Se observa que el porcentaje de viviendas omitidas en el marco para el total de los estratos es muy pequeño, 0,72%, por lo que puede decirse que las actualizaciones se hacen en general bastante bien.

2. Omisiones de viviendas en el marco

Estrato	Secciones actualizadas en E.R.	Viviendas encuestables en E.R.	Viviendas no encuestables en E.O. y encuestables en E.R.	
			Total	Porcentaje
1	60	33.840	225	0,66
2	9	5.090	17	0,33
3	3	1815	0	0,00
4	6	3.875	51	1,32
5	16	9.191	59	0,64
6	18	10.717	72	0,67
7	18	9.424	100	1,06
8	12	6.306	63	1,00
9	15	5.270	26	0,49
Total	157	85.528	613	0,72

3.2 Falta de respuesta

La falta de respuesta en una vivienda perteneciente al colectivo objeto de estudio puede deberse a la ausencia de sus ocupantes, a una negativa de los mismos a colaborar en la encuesta o a que la vivienda resulte inaccesible. Esta última incidencia se da cuando por circunstancias especiales, generalmente climatológicas, como inundaciones, nevadas ..., no resulta posible acceder a la vivienda para realizar la entrevista. También se consideran como viviendas inaccesibles aquellas que, encontrándose en entrevistas posteriores a la primera, carecen de teléfono y no han podido ser visitadas por un entrevistador.

El gráfico 4 muestra la evolución, mes a mes, de las tres componentes de la falta de respuesta (recogidas también en la tabla F.D.2 del Anexo). Se observa que las ausencias son las más numerosas, pudiendo apreciarse que en el tercer trimestre su porcentaje es mayor que en los otros tres, como es habitual, siendo esto debido a que el citado trimestre coincide con el periodo vacacional más usual de la población.

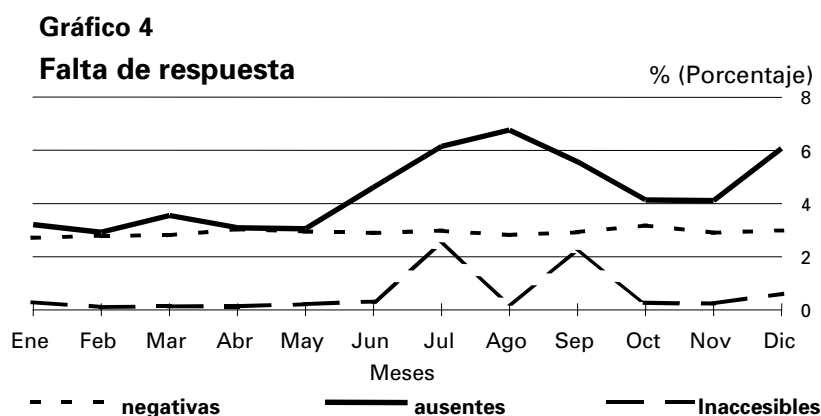

3.2.1 NEGATIVAS

La negativa se produce cuando todas las personas de 16 o más años que residen en la vivienda se niegan a colaborar en la encuesta.

Si la negativa tiene lugar en el primer trimestre de colaboración se sustituye aleatoriamente la vivienda por una reserva de la misma sección, hasta encontrar un grupo que colabore o sea ausente o inaccesible. Cuando la negativa se produce en el segundo o posteriores trimestres de colaboración no se realiza sustitución alguna y se lleva a cabo una imputación con los datos del trimestre anterior, volviendo a ser visitadas las viviendas durante los restantes trimestres de permanencia en la encuesta (hasta seis) por si cambiaran de actitud o hubiera cambiado el grupo humano. Esta imputación sólo se efectúa la primera vez que se produce la negativa; si esta persiste en los trimestres siguientes supone pérdida de muestra.

Por tanto, las negativas en entrevistas sucesivas que se recogen en la tabla F.D.2 no son, en su mayoría, negativas por primera vez, sino que son negativas *arras-tradas* de entrevistas anteriores.

De la tabla F.D.2 del Anexo y del gráfico 4 se desprende que el porcentaje de negativas se mantiene muy estable a lo largo del año, situándose su porcentaje medio en el 3,5% de las viviendas encuestables, valor similar al de años anteriores.

Cuando la negativa se produce *por primera vez*, es decir, en el primer trimestre de colaboración del grupo humano que habita la vivienda, se cumplimenta un *cuestionario de negativas* con el fin de recoger algunos datos para evaluar posibles sesgos que puede ocasionar la falta de respuesta. Estos datos son: sexo, edad y relación con la persona de referencia de la vivienda de la persona que rehusa ser entrevistada, y edad, sexo, nivel de formación, relación con la actividad, ocupación y rama de actividad para la persona de referencia. A partir del segundo trimestre de 2004 se ha incluido también la nacionalidad de ésta entre la información solicitada.

En caso de que el grupo humano se niegue a proporcionar esta información se consulta información procedente de entrevistas anteriores (si hubiese colaborado anteriormente) o el Padrón Municipal.

3. Fuente de información de los cuestionarios de las negativas por primera vez

Procedencia	Trimestre			
	Primero	Segundo	Tercero	Cuarto
Totales				
Cuestionarios de negativas	1.364	1.570	1.486	1.615
- Padrón o censo	300	378	338	361
- Ficha de vivienda	176	228	241	212
- Información directa	888	964	907	1.042
Porcentajes				
Cuestionarios de negativas	100,00	100,00	100,00	100,00
- Padrón o censo	21,99	24,08	22,75	22,35
- Ficha de vivienda	12,90	14,52	16,22	13,13
- Información directa	65,10	61,40	61,04	64,52

De la comparación de las cifras del cuadro 3 y de las de la tabla F.D.2 del Anexo se desprende que el número medio trimestral de *negativas por primera vez* se sitúa en torno al 65% del número total de negativas (ver tabla F.D.2), cifra parecida a las de los últimos años.

Por otra parte, en el cuadro 3 puede observarse que se rompe la tendencia creciente de años anteriores en el porcentaje de personas que, habiéndose negado a colaborar en la encuesta, facilitaron los datos en el cuestionario de negativas, que este año se sitúa en un valor medio del 63%, valor inferior en tres puntos al del año anterior.

Como ya se mencionó anteriormente, las viviendas que componen la muestra permanecen en ella seis trimestres consecutivos, renovándose cada trimestre la sexta parte de ellas de acuerdo con unos turnos de rotación establecidos.

4. Negativas por primera vez según el número de entrevista al grupo humano

Número de entrevista al grupo humano	Trimestre			
	Primero	Segundo	Tercero	Cuarto
Totales				
Negativas por primera vez	1.364	1.570	1.486	1.615
- Primera entrevista	975	1.118	1.056	1.127
- Segunda entrevista	126	146	131	153
- Tercera entrevista	74	91	101	106
- Cuarta entrevista	91	94	79	86
- Quinta entrevista	55	66	68	82
- Sexta entrevista	43	55	51	61
Porcentajes				
Negativas por primera vez	100,00	100,00	100,00	100,00
- Primera entrevista	71,48	71,21	71,06	69,78
- Segunda entrevista	9,24	9,30	8,82	9,47
- Tercera entrevista	5,43	5,80	6,80	6,56
- Cuarta entrevista	6,67	5,99	5,32	5,33
- Quinta entrevista	4,03	4,20	4,58	5,08
- Sexta entrevista	3,15	3,50	3,43	3,78

En el cuadro 4 puede verse la distribución de las *negativas por primera vez* según el número de la entrevista al grupo humano en que han tenido lugar.

Puede apreciarse que en torno al 71% de las familias que se niegan por primera vez a colaborar en la encuesta lo hacen en la primera entrevista, valor ligeramente inferior al de años anteriores. Algo más del 86% lo hace en una de las tres primeras entrevistas, valor ligeramente menor igualmente que el de los últimos años.

Si se comparan las cifras de negativas en primera entrevista del cuadro 4 y de la tabla F.D.2, se observa que entre las mismas existen ciertas diferencias. Los datos de la tabla F.D.2 corresponden a negativas de viviendas que se encuentran en secciones en las que por turno de rotación corresponde primera entrevista, mientras que en el cuadro 4 se presentan las negativas por primera vez, que incluyen las que se han producido en viviendas que están tanto en primera entrevista como en entrevistas sucesivas (si hay cambio de grupo humano), por lo que las cifras no son comparables.

Los datos sobre la persona de referencia de las viviendas que se negaron por primera vez a facilitar la información de la EPA se presentan en las tablas F.D.3.1 a F.D.3.7. En conjunto se observa que el porcentaje de casos en que no se pudo obtener los datos del cuestionario de negativas (no consta) es bastante elevado, en especial para la característica *nivel de formación*, para la que se sitúa en el 70%, como tradicionalmente viene ocurriendo. Estos valores tan elevados de

falta de respuesta restan validez a cualquier conclusión que pudiera sacarse de estas tablas.

En la tabla F.D.3.6 se presenta como novedad, según se comentó anteriormente, la distribución de las negativas por primera vez según la nacionalidad de la persona de referencia. Puede observarse que el porcentaje de negativas que tienen una persona de referencia con nacionalidad extranjera se sitúa como media en el 5,9%. En el mismo periodo de tiempo (trimestres 2º a 4º) la EPA sitúa la población con nacionalidad extranjera en una media del 6,7%, por lo que podría pensarse que las negativas por primera vez tienen una repercusión algo menor en las viviendas con una persona de referencia de nacionalidad extranjera que en aquellas con una persona de referencia de nacionalidad española.

Por otra parte, en la tabla F.D.3.7 se presenta la distribución de las negativas por primera vez de acuerdo con el número de personas en la vivienda. Puede observarse que el mayor porcentaje de negativas se obtiene en las viviendas de dos personas, como ya es habitual. En la última columna de esta tabla se incluye la distribución porcentual de las viviendas familiares principales según número de personas que da el Censo de 2001. Si se compara esta distribución con la de la media anual de negativas se puede llegar a la conclusión de que las negativas por primera vez se concentran fundamentalmente en las viviendas de dos personas y, en menor medida, en las de una persona.

5. Negativas por primera vez según el motivo expresado por la persona que rehúsa la entrevista

Motivo	Trimestre							
	Primero		Segundo		Tercero		Cuarto	
	Total	Porcentaje	Total	Porcentaje	Total	Porcentaje	Total	Porcentaje
Total	1.364	100,00	1.570	100,00	1.486	100,00	1.615	100,00
No expresa motivo	396	29,03	483	30,76	460	30,96	472	29,23
Falta de interés	246	18,04	284	18,09	291	19,58	308	19,07
Exceso de molestia	228	16,72	241	15,35	260	17,50	273	16,90
Temor o desconfianza	43	3,15	47	2,99	39	2,62	39	2,41
Fallecimiento o enfermedad	279	20,45	325	20,70	249	16,76	333	20,62
Otros	172	12,61	190	12,10	187	12,58	190	11,76

Finalmente, en el cuadro 5 se presenta la distribución de las negativas por primera vez según el motivo expresado por la persona que rehusó la entrevista. Puede observarse que el mayor porcentaje de negativas corresponde, con un 30% de media, a *No expresa motivo*, siendo el segundo lugar para *Fallecimiento o enfermedad*, con prácticamente un 20%, lo que parece confirmar la tendencia de años anteriores.

Los gráficos 5 y 6 presentan la evolución del porcentaje de negativas mes a mes. En el primero se distingue entre el conjunto de las capitales, provinciales y el resto de los municipios, y en el segundo entre primera y sucesivas entrevistas.

Analizando los datos de la tabla F.D.2 del Anexo puede verse que, según el tipo de municipio, el porcentaje de negativas es mayor en las capitales que en el resto de los municipios, siendo la diferencia media de un punto porcentual.

Si atendemos al número de entrevista puede observarse que el porcentaje de negativas es mucho mayor en las secciones de primera entrevista que en las que se encuentran en entrevistas sucesivas, con una diferencia media de casi seis puntos. Este comportamiento es similar al de años anteriores.

El mayor porcentaje de negativas se produce, como puede verse en la tabla F.D.2, en las secciones de las capitales de provincia que están en primera entrevista, con un valor medio cercano al 10%. En el otro extremo, el porcentaje más bajo se da en las secciones correspondientes al resto de los municipios que se encuentran en entrevistas sucesivas, alcanzando un valor medio ligeramente por encima del 2%.

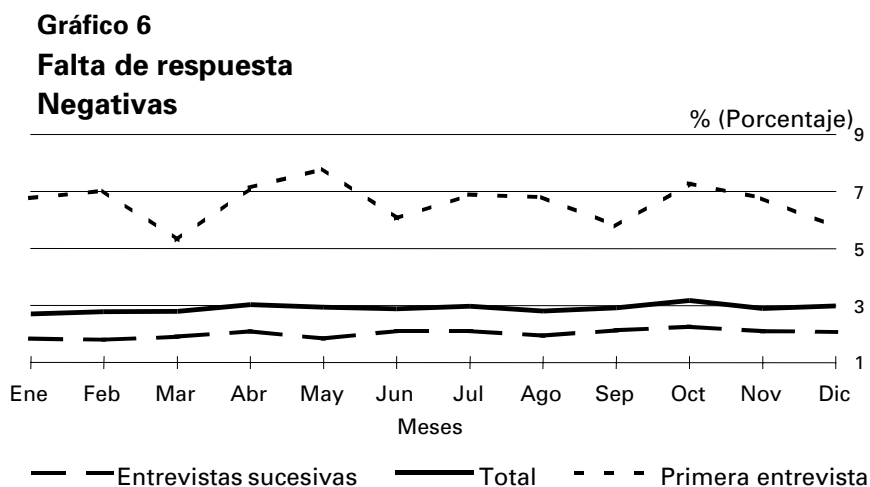
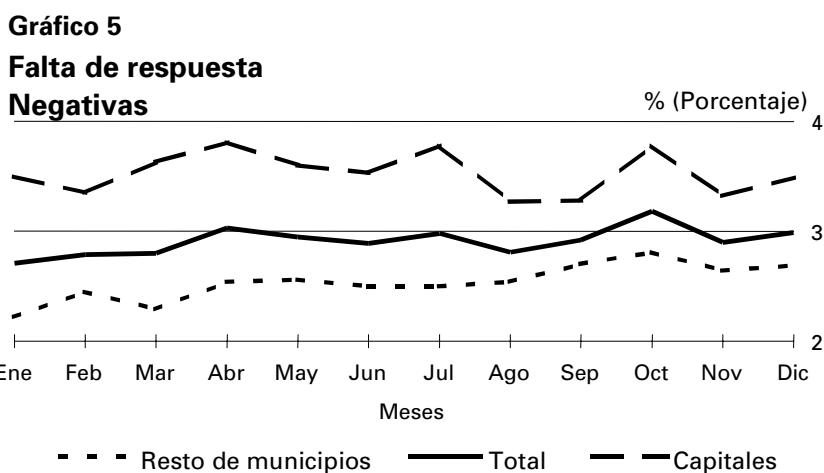

3.2.2 AUSENCIAS E INACCESIBLES

La ausencia se produce cuando no se encuentra en la vivienda ninguna persona del grupo que la ocupa en las sucesivas visitas que el entrevistador hace a la misma, durante el tiempo de permanencia en la sección.

Vivienda inaccesible es aquella a la que no se puede acceder a realizar la entrevista por especiales circunstancias climatológicas (nevadas, riadas, ...) o geográficas (cuando no existen vías transitables para llegar a la misma) o aquella en la que correspondiendo efectuar entrevista telefónica, por no estar la sección en primera entrevista, carece de teléfono y no puede ser visitada por un entrevistador.

En caso de que la falta de respuesta sea debida a ausencia temporal de los ocupantes de la vivienda o a la imposibilidad de acceso a la misma, el entrevistador repite sus visitas hasta obtener la información, si ello resulta posible. Si la causa de la inaccesibilidad es la ausencia de teléfono en la vivienda, se organiza posteriormente una ruta para recoger la información mediante entrevista personal, siempre que el número de viviendas en tales circunstancias no sea muy reducido, ya que en caso contrario se quedan sin visitar y se consideran como inaccesibles definitivamente.

De los datos de la tabla F.D.2 del Anexo se desprende que el porcentaje medio trimestral de ausencias alcanza un valor del 5,4%, valor similar al de años anteriores.

El gráfico 7 refleja mes a mes el porcentaje de ausencias distinguiendo entre el conjunto de las capitales provinciales capitales y el resto de municipios. Al igual que ocurre con las negativas puede observarse que el porcentaje de ausencias es siempre mayor en las capitales que en el resto de los municipios, incrementándose esta diferencia en el tercer trimestre, como sucedía en años anteriores. La diferencia trimestral media es de dos puntos porcentuales.

Gráfico 7

Falta de respuesta Ausencias

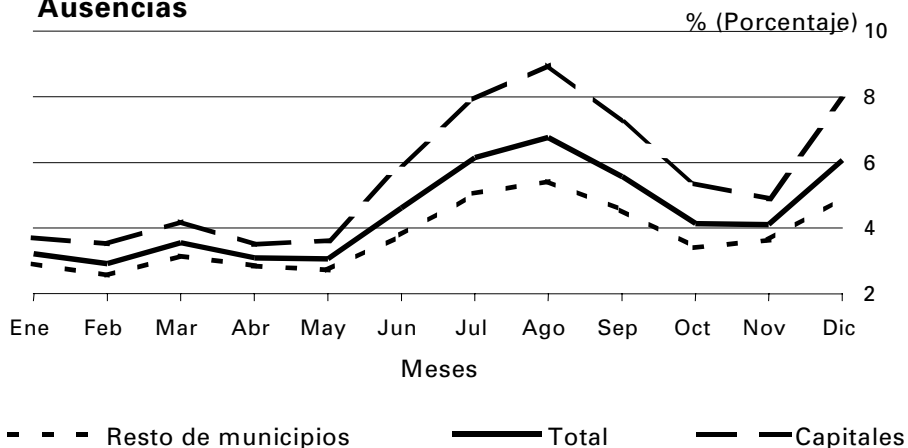

El gráfico 8 muestra la evolución del porcentaje de ausencias mes a mes, distinguiendo entre primera entrevista y sucesivas. En él puede verse que el porcentaje de ausencias en *primera entrevista* es siempre mayor que en *entrevistas sucesivas*, como ya es habitual, dándose la mayor diferencia igualmente en el tercer trimestre. La diferencia trimestral media se sitúa en algo más de dos puntos porcentuales.

Como ocurre con las negativas, el mayor porcentaje de ausencias se da en las secciones de capital que se hallan en primera entrevista, con un valor medio del 9,4%, mientras que el más pequeño se obtiene en las secciones correspondientes al resto de los municipios en entrevistas sucesivas, que alcanza un valor medio del 4,3%.

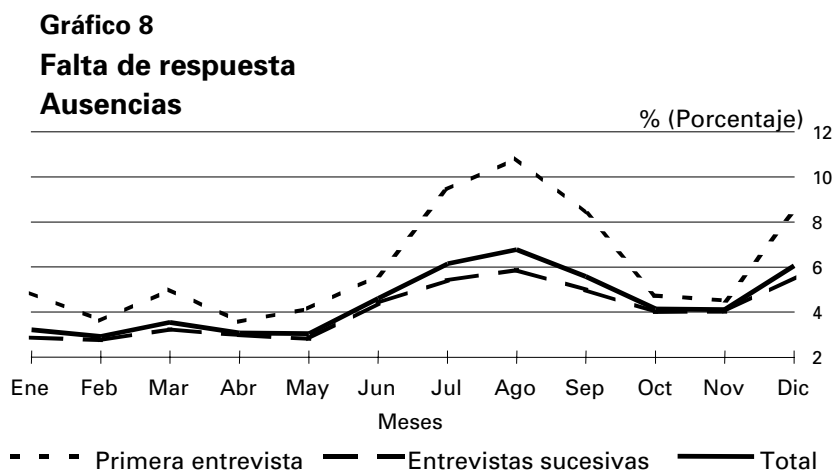

Por lo que respecta a las viviendas inaccesibles, se observa en el tercer trimestre un aumento considerable de las mismas. Este hecho se debe a que una parte de las viviendas de la muestra de este trimestre se utilizó para hacer una encuesta piloto, destinada a probar un nuevo método CATI de recogida, habiéndoseles asignado la clave de *inaccesibles*.

3.3 INCIDENCIAS EN LA MUESTRA POR COMUNIDADES AUTÓNOMAS

En el cuadro 6 se presentan las incidencias registradas en las viviendas seleccionadas, para los cuatro trimestres del año, por comunidades autónomas.

En primer lugar, se observa que al nivel nacional el porcentaje medio de viviendas no encuestables supera ligeramente el 17%, aumentando algo respecto a 2003, mientras que el correspondiente a las viviendas inaccesibles alcanza un valor del 0,74%, valor cuya explicación reside en la circunstancia comentada anteriormente.

Analizando la desactualización del marco, destacan el País Vasco y Madrid, con algo más del 11 y el 12%, respectivamente, como las comunidades con menor porcentaje medio anual de viviendas no encuestables. En el extremo opuesto sobresalen Extremadura, Castilla y León y Baleares con porcentajes de viviendas no encuestables por encima del 21%.

Si pasamos a estudiar la falta de respuesta, que incluye las negativas, las ausencias y las inaccesibles, observaremos que es el País Vasco, con un 16 por ciento, la comunidad con la mayor media anual. La menor falta de respuesta corresponde a Navarra cuya media anual no llega al 5%.

Si se desglosa la falta de respuesta en sus componentes, observamos que el mayor porcentaje medio anual de negativas corresponde al País Vasco, con un 7,2%, seguido por Madrid con algo más de un 6%. Entre las comunidades con menos negativas destacan Murcia y Extremadura, cuya media anual está en torno al 1,5%.

Por lo que respecta a las ausencias, es Asturias, con casi un 10% de media, la comunidad que más tiene. En el extremo opuesto es Navarra, con un 0,9%, la comunidad con menor número de ausencias.

6. Incidencias en la muestra por comunidades autónomas en porcentaje

(Continúa)

Comunidades Autónomas	Viviendas			Incidencias en viviendas encuestables				
	Total	No encues- tables	Encues- tables	Total	Encues- tadas	Negativas	Ausencias	Inacce- sibles
1er trimestre								
TOTAL	100,00	17,26	82,74	100,00	92,51	3,35	3,93	0,21
Andalucía	100,00	17,17	82,83	100,00	94,22	2,73	2,80	0,25
Aragón	100,00	19,03	80,97	100,00	91,00	3,35	5,35	0,30
Asturias (Principado de)	100,00	18,54	81,46	100,00	90,63	2,22	6,50	0,65
Balears (Illes)	100,00	21,98	78,02	100,00	95,15	1,55	3,17	0,12
Canarias	100,00	15,69	84,31	100,00	91,23	4,08	4,37	0,32
Cantabria	100,00	15,26	84,74	100,00	92,58	2,61	4,81	0,00
Castilla y León	100,00	21,20	78,80	100,00	92,60	1,78	5,33	0,30
Castilla-La Mancha	100,00	18,11	81,89	100,00	90,72	2,59	6,25	0,44
Cataluña	100,00	16,76	83,24	100,00	90,47	6,04	3,43	0,07
Comun. Valenciana	100,00	17,24	82,76	100,00	95,14	2,86	1,85	0,15
Extremadura	100,00	22,32	77,68	100,00	95,48	1,45	3,08	0,00
Galicia	100,00	17,08	82,92	100,00	94,10	2,24	3,54	0,12
Madrid (Comunidad de)	100,00	12,65	87,35	100,00	90,10	6,22	3,68	0,00
Murcia (Región de)	100,00	12,76	87,24	100,00	95,47	0,91	3,63	0,00
Navarra (Com. Foral de)	100,00	13,12	86,88	100,00	95,97	2,80	1,09	0,14
País Vasco	100,00	10,52	89,48	100,00	86,18	7,49	6,03	0,30
Rioja (La)	100,00	18,85	81,15	100,00	96,41	2,13	1,46	0,00
Ceuta y Melilla	100,00	16,67	83,33	100,00	94,95	1,47	3,37	0,21
2º Trimestre								
TOTAL	100,00	17,37	82,63	100,00	91,72	3,57	4,44	0,27
Andalucía	100,00	17,24	82,76	100,00	93,26	2,97	3,54	0,24
Aragón	100,00	19,42	80,58	100,00	90,34	3,46	5,87	0,33
Asturias (Principado de)	100,00	19,99	80,01	100,00	89,29	2,65	8,01	0,05
Balears (Illes)	100,00	22,02	77,98	100,00	93,50	1,61	4,15	0,74
Canarias	100,00	14,65	85,35	100,00	89,25	3,26	6,47	1,02
Cantabria	100,00	16,17	83,83	100,00	92,38	3,29	4,32	0,00
Castilla y León	100,00	20,95	79,05	100,00	92,21	2,37	5,12	0,31
Castilla-La Mancha	100,00	18,90	81,10	100,00	90,78	2,64	6,02	0,56
Cataluña	100,00	16,09	83,91	100,00	89,88	6,08	3,59	0,45
Comun. Valenciana	100,00	17,61	82,39	100,00	93,82	3,39	2,77	0,02
Extremadura	100,00	22,46	77,54	100,00	95,30	1,41	3,30	0,00
Galicia	100,00	17,83	82,17	100,00	93,93	2,18	3,89	0,00
Madrid (Comunidad de)	100,00	12,20	87,80	100,00	88,71	6,60	4,70	0,00
Murcia (Región de)	100,00	13,29	86,71	100,00	95,09	1,76	3,15	0,00
Navarra (Com. Foral de)	100,00	12,98	87,02	100,00	95,98	3,20	0,82	0,00
País Vasco	100,00	10,77	89,23	100,00	84,49	8,07	7,13	0,30
Rioja (La)	100,00	19,73	80,27	100,00	96,93	1,48	1,59	0,00
Ceuta y Melilla	100,00	18,85	81,15	100,00	93,31	2,51	3,97	0,21

6. Incidencias en la muestra por comunidades autónomas en porcentaje

(Conclusión)

Comunidades Autónomas	Viviendas			Incidencias en viviendas encuestables				
	Total	No encues- tables	Encues- tables	Total	Encues- tadas	Negativas	Ausencias	Inacce- sibles
3er trimestre								
TOTAL	100,00	17,28	82,72	100,00	87,09	3,52	7,39	2,01
Andalucía	100,00	16,84	83,16	100,00	86,88	2,72	8,29	2,11
Aragón	100,00	18,36	81,64	100,00	86,18	3,44	7,66	2,73
Asturias (Principado de)	100,00	21,14	78,86	100,00	80,46	2,47	15,05	2,01
Balears (Illes)	100,00	20,79	79,21	100,00	88,88	2,86	5,29	2,98
Canarias	100,00	15,37	84,63	100,00	84,35	4,50	8,38	2,77
Cantabria	100,00	16,38	83,62	100,00	89,13	2,02	7,04	1,81
Castilla y León	100,00	21,67	78,33	100,00	89,05	2,12	6,73	2,10
Castilla-La Mancha	100,00	19,18	80,82	100,00	87,44	2,97	7,50	2,09
Cataluña	100,00	15,02	84,98	100,00	85,95	5,76	6,06	2,23
Comun. Valenciana	100,00	17,08	82,92	100,00	87,84	4,17	6,42	1,56
Extremadura	100,00	22,90	77,10	100,00	91,85	1,96	4,70	1,48
Galicia	100,00	17,57	82,43	100,00	89,29	2,28	5,94	2,49
Madrid (Comunidad de)	100,00	11,84	88,16	100,00	83,72	5,63	10,20	0,45
Murcia (Región de)	100,00	13,42	86,58	100,00	90,65	1,45	5,85	2,05
Navarra (Com. Foral de)	100,00	13,60	86,40	100,00	94,46	3,22	0,55	1,78
País Vasco	100,00	11,34	88,66	100,00	80,83	6,41	11,19	1,57
Rioja (La)	100,00	19,75	80,25	100,00	90,65	2,34	4,79	2,23
Ceuta y Melilla	100,00	19,93	80,07	100,00	93,31	2,72	3,97	0,00

4º Trimestre

TOTAL	100,00	17,42	82,58	100,00	89,97	3,66	5,90	0,47
Andalucía	100,00	17,30	82,70	100,00	90,29	3,06	6,22	0,43
Aragón	100,00	18,29	81,71	100,00	89,41	3,51	6,76	0,32
Asturias (Principado de)	100,00	21,43	78,57	100,00	87,38	2,70	9,87	0,05
Balears (Illes)	100,00	20,95	79,05	100,00	91,59	2,50	4,57	1,34
Canarias	100,00	15,86	84,14	100,00	88,65	3,85	6,10	1,40
Cantabria	100,00	17,16	82,84	100,00	90,92	2,70	6,38	0,00
Castilla y León	100,00	22,04	77,96	100,00	91,18	2,31	6,06	0,45
Castilla-La Mancha	100,00	18,83	81,17	100,00	89,48	2,68	6,63	1,22
Cataluña	100,00	14,55	85,45	100,00	87,54	6,75	4,84	0,87
Comun. Valenciana	100,00	17,57	82,43	100,00	92,60	3,57	3,79	0,04
Extremadura	100,00	22,85	77,15	100,00	92,17	1,44	6,39	0,00
Galicia	100,00	17,72	82,28	100,00	92,63	1,88	5,26	0,23
Madrid (Comunidad de)	100,00	11,82	88,18	100,00	87,23	6,30	6,47	0,00
Murcia (Región de)	100,00	13,89	86,11	100,00	93,02	1,57	5,36	0,06
Navarra (Com. Foral de)	100,00	13,88	86,12	100,00	94,56	3,88	1,22	0,34
País Vasco	100,00	11,38	88,62	100,00	83,62	6,88	9,25	0,25
Rioja (La)	100,00	19,12	80,88	100,00	94,75	3,06	2,19	0,00
Ceuta y Melilla	100,00	20,27	79,73	100,00	91,53	2,33	5,93	0,21

4. Encuesta de evaluación

La encuesta de evaluación de calidad de la EPA, puesta en marcha con carácter experimental en 1970, persigue un doble objetivo:

- Controlar el trabajo de los entrevistadores que intervienen en la EPA.
- Evaluar la calidad de los resultados.

Para ello se ha seguido el modelo matemático elaborado por la Oficina de Censos de los Estados Unidos debido a Hansen, Hurwitz y Bershada, basado en la *entrevista repetida*. El procedimiento operativo, muy simple, consiste en repetir las entrevistas en una muestra de las viviendas seleccionadas para la encuesta original. Posteriormente se comparan los datos obtenidos en ambas ocasiones con objeto de investigar las inconsistencias y cuantificar los errores mediante la aplicación de diversos índices de calidad. El modelo de Hansen, Hurwitz y Bershada presupone que se obtienen en la segunda entrevista, o *entrevista repetida*, los valores verdaderos de las características en estudio. Aunque en la práctica es difícil comprobar si se ha alcanzado este objetivo, los datos de la entrevista repetida, obtenidos con más medios y mejores entrevistadores, se supone han de ser de superior calidad que los primitivos y permitirán basar en ellos todos los cálculos de errores y sesgos.

La comparación de los resultados obtenidos en la entrevista original (E.O.) con los obtenidos en la entrevista repetida (E.R.) permite evaluar dos grandes tipos de errores ajenos al muestreo que afectan a la calidad de los resultados:

a) Errores de cobertura, producidos por la omisión o inclusión errónea de unidades en la encuesta original.

b) Errores de contenido, que afectan a las características investigadas de las personas encuestables.

El trabajo de campo se lleva a cabo por entrevistadores especializados que realizan la entrevista repetida a lo sumo quince días después de la original, refiriéndose los datos de ambas entrevistas al mismo período de tiempo.

La encuesta de evaluación es semestral. La muestra se estructura en dos submuestras, denominadas A y B. Para la selección de la submuestra A se han formado con todos los bloques de la encuesta, salvo los correspondientes a Ceuta y Melilla, veintiseis itinerarios de diez bloques aproximadamente cada uno. Cada semana de las veintiseis en que se considera dividido el semestre se selecciona aleatoriamente uno de estos itinerarios, evaluándose la sección correspondiente a cada bloque. Puesto que cada bloque es un conjunto de secciones asignado a un entrevistador de la EPA, al finalizar un semestre se habrá investigado en la submuestra A una sección de cada entrevistador.

Para la selección de la submuestra B se formaron con los bloques que cubren el ámbito peninsular de la encuesta, es decir, eliminando los correspondientes a las provincias insulares y a Ceuta y Melilla, ochenta y una zonas de tres bloques aproximadamente cada una. Cada semana del semestre se selecciona aleatoriamente una de ellas, y se evalúa, igualmente, una sección de cada uno de los tres bloques de la zona seleccionada.

La selección de esta submuestra se controla para evitar que un mismo bloque sea seleccionado para las submuestras A y B simultáneamente en la misma semana.

Tanto en las secciones de la submuestra A como en las de la B se repite la entrevista en la mitad de las viviendas. La media de viviendas seleccionadas al semestre, en el conjunto de las dos submuestras, representa en torno al dos y medio por ciento de la muestra de la EPA.

El cuadro 7 recoge las incidencias en las viviendas visitadas en E.R., donde se incluyen las seleccionadas inicialmente en la muestra más las visitadas para sustituir incidencias en las anteriores.

7. Incidencias en la muestra de E.R.

Viviendas en la E.R.	Primer semestre		Segundo semestre	
	Total	Porcentaje	Total	Porcentaje
Visitadas	3.557	100,00	3.642	100,00
No encuestables	654	18,39	666	18,29
Encuestables	2.903	81,61	2.976	81,71
- Encuestadas	2.077	58,39	1.882	51,67
- Con falta de respuesta	826	23,22	1.094	30,04

Para comparar la falta de respuesta en la E.R. y en la E.O., en el cuadro 8 se presentan las distribuciones porcentuales de la misma para las viviendas encuestables de E.O. y de E.R. Se recuerda que en este cuadro los datos de E.O. para cada uno de los semestres se han obtenido calculando la media de los dos trimestres que componen aquellos, debido a la distinta periodicidad de la E.O. y la E.R., trimestral para la primera y semestral para la segunda. Puede observarse que el porcentaje de falta de respuesta es mucho mayor en E.R. que en E.O., como viene siendo habitual, debiéndose tal diferencia fundamentalmente a las ausencias, que son las que mayor incidencia tienen en la falta de respuesta. La diferencia en el porcentaje de ausencias entre E.O. y E.R. se encuentra en un valor medio del 17,5 por ciento. En relación con este hecho es conveniente resaltar que los agentes de E.R. realizan sus entrevistas con mayores limitaciones de tiempo, ya que al no residir en la provincia permanecen menos tiempo en la sección.

8. Distribución porcentual de las viviendas encuestables en E.O. y en E.R.

Viviendas	Primer semestre		Segundo semestre	
	E.O.	E.R.	E.O.	E.R.
Encuestables	100,00	100,00	100,00	100,00
- Encuestadas	92,12	71,55	90,40	63,24
- Falta de respuesta	7,89	28,45	11,48	36,76
Negativas	3,46	8,61	3,59	10,18
- Ausentes	4,19	19,53	6,65	26,38
Inaccesibles	0,24	0,31	1,24	0,20

El cuadro 9 recoge las concordancias y discrepancias en cuanto a cobertura de viviendas entre E.O. y E.R. en valores absolutos y porcentuales. Del análisis del mismo se puede obtener como conclusión la alta concordancia existente entre ambas entrevistas, cuestión que se ve reflejada en la diferencia bruta (indicador del porcentaje de error), con un valor medio anual del 0,85%..

9. Errores de cobertura de viviendas

Viviendas	Primer semestre		Segundo semestre	
	Total	Porcentaje	Total	Porcentaje
VISITADAS EN E.R.	3.557	100,00	3.642	100,00
Encuestables en E.O. y en E.R.	2.896	81,42	2.973	81,63
Encuestables en E.O. y no en E.R.(2)	31	0,87	20	0,55
Encuestables en E.R. y no en E.O.(3)	7	0,20	3	0,08
No encuestables ni en E.O. ni en E.R.	623	17,51	646	17,74
Diferencia neta (2) - (3)	24	0,67	17	0,47
Diferencia bruta (2) + (3)	38	1,07	23	0,63

En las viviendas encuestadas en E.R. no se puede aprovechar generalmente toda la información para evaluar los errores de contenido, debido a que algunas de estas viviendas no han sido encuestadas en E.O. por las diversas causas que se recogen en el cuadro 10.

10. Incidencias en E.O. de viviendas que fueron encuestadas sólo en E.R.

Viviendas en E.R.	Primer semestre		Segundo semestre	
	Total	Porcentaje	Total	Porcentaje
Visitadas	3.557	100,00	3.642	100,00
Encuestadas en E.R. y E.O.	2.024	56,90	1.801	49,45
Encuestadas sólo en E.R.	53	1,49	81	2,22
- No visitadas en E.O.	4	0,11	3	0,08
- Negativas en E.O.	0	0,00	1	0,03
- Ausentes en E.O.	33	0,93	59	1,62
- Inaccesibles en E.O.	11	0,31	17	0,47
- No encuestables en E.O.	5	0,14	1	0,03

Los cuestionarios que se procesan informáticamente, y que permiten realizar el análisis de los errores de cobertura de las personas y de los errores de contenido en las distintas características de la encuesta, son únicamente los correspondientes a las viviendas cuyos ocupantes han sido entrevistados tanto en la E.R. como en la E.O.

En otro orden de cosas, es preocupación del INE obtener los datos de la mejor fuente de información posible. Así, en la EPA los datos sobre personas que habitan en la vivienda se solicitan de la persona de referencia y, en todo caso, de una

persona adulta entre los residentes, no obteniéndose información en aquellas viviendas que no cumplen estos requisitos.

En el cuadro 11 se presentan los datos sobre el informante obtenidos en las viviendas en que se realizaron las dos entrevistas. Aproximadamente, en el 50 por ciento de las viviendas de E.O. los datos se obtuvieron de la persona de referencia, siendo este porcentaje superior en cinco puntos en E.R. La información fue facilitada por la misma persona en las dos entrevistas en un 68% de las viviendas.

El hecho de que el número de viviendas entrevistadas en E.O. y en E.R. que figura en los cuadros 10 y 11 no coincida en general, es debido a la utilización de distintas fuentes para la obtención de los mismos. El cuadro 10 se obtiene del resumen de los partes de trabajo recogidos en campo, mientras que los datos del cuadro 11 se obtienen una vez que los cuestionarios de E.O. y E.R. han pasado el proceso informático.

11. Datos del informante

Viviendas	Primer semestre		Segundo semestre	
	Total	Porcentaje	Total	Porcentaje
Entrevistadas en E.O y en E.R	2.029	100,00	1.764	100,00
Informante en E.O.				
- No consta	0	0,00	0	0,00
- Persona de referencia	1.004	49,48	889	50,40
- Otra persona	1.025	50,52	875	49,60
Informante en E.R.				
- No consta	1	0,05	0	0,00
- Persona de referencia	1.100	54,21	991	56,18
- Otra persona	928	45,74	773	43,82
Igual informante en E.O y en E.R	1.426	70,28	1.173	66,50

5. Cobertura de personas

Las personas que habitan viviendas en las que se ha podido realizar la entrevista tanto para la encuesta original como para la encuesta de evaluación se clasifican en una de las tres clases siguientes:

- Personas cotejables
- Personas omitidas
- Personas erróneamente incluídas

Las personas cotejables son aquellas que ambos agentes han considerado encuestables. De estas personas se posee, por tanto, información de E.O. y de E.R.

Las personas omitidas son aquellas cuyos datos ha recogido el agente de E.R., por considerarlas encuestables, pero de las cuales no existe información en la E.O.

Las personas erróneamente incluídas son aquellas que figuran en el cuestionario de la encuesta original y que el agente de E.R. no ha incluido en la encuesta de evaluación, por no considerarlas encuestables

Tanto las omisiones como las inclusiones erróneas se consideran errores en la cobertura de las personas, basándose en la hipótesis de que la información de la entrevista repetida es de mejor calidad que la de la entrevista original.

La evaluación de la cobertura de personas se basa exclusivamente en los ocupantes de las viviendas *encuestables* en las que se ha realizado la E.O. y la E.R., pudiendo apreciarse en el cuadro 12 que tal cobertura es buena

12. Cobertura de personas de 16 y más años

Personas	Primer semestre		Segundo semestre	
	Total	Porcentaje	Total	Porcentaje
Entrevistadas en E.R.	4.862	100,00	4.068	100,00
- Cotejables	4.838	99,51	4.038	99,26
- Omitidas (3)	24	0,49	30	0,74
Entrevistadas en E.O.	4.869	100,14	4.075	100,17
- Erróneamente incluídas (5)	31	0,64	37	0,91
Diferencia neta (5)-(3)	7	0,14	7	0,17
Diferencia bruta (5)+(3)	55	1,13	67	1,65

En dicho cuadro se presentan las diferencias neta y bruta, interpretándose la primera como un indicador del sesgo y la segunda como un indicador del total de errores cometidos.

Del análisis de los datos se desprende que el sesgo es pequeño, pues alcanza, en valor absoluto, un promedio anual del 0,15%, mientras que la diferencia bruta se sitúa cerca al 1,40% en promedio anual, cifra similar a la de años anteriores.

No obstante el escaso número de las personas omitidas y de las erróneamente incluídas, en las tablas C.P.1 a C.P.6 del Anexo figuran las distribuciones de las mismas por edad, sexo, estado civil y relación con la actividad económica.

6. Errores de contenido

6.2 Presentación de resultados

Los errores de contenido se analizan a partir de la información suministrada en las dos entrevistas por las personas clasificadas como cotejables. Informáticamente se comparan los cuestionarios de E.O. y de E.R. de estas personas, determinando en qué medida difieren las dos series de datos. Para facilitar el análisis se confeccionan dos tipos de tablas: las tablas de concordancia y las tablas de indicadores de calidad.

Para una característica C con K modalidades, la tabla de concordancia responde al siguiente formato general:

E.O. E.R.	Total personas	M_1	M_2	...	M_j	...	M_k
Total personas	n	$n_{.1}$	$n_{.2}$...	$n_{.j}$...	$n_{.k}$
M_1	$n_{1.}$	n_{11}	n_{12}	...	n_{1j}	...	n_{1k}
M_2	$n_{2.}$	n_{21}	n_{22}	...	n_{2j}	...	n_{2k}
..
..
..
M_i	$n_{i.}$	n_{i1}	n_{i2}	...	n_{ij}	...	n_{ik}
..
..
..
M_k	$n_{k.}$	n_{k1}	n_{k2}	...	n_{kj}	...	n_{kk}

n_{ij} representa el número de personas clasificadas en la modalidad M_i según E.R. que en E.O. habían sido clasificadas en la modalidad M_j .

En la diagonal principal figura el número de personas idénticamente clasificadas en ambas entrevistas en cada modalidad.

Estas tablas permiten estudiar el trasvase de población entre modalidades debido a errores de contenido.

A partir de la tabla de concordancia se puede extraer para cada modalidad M_i de la característica C una tabla de doble entrada como se muestra a continuación:

E.R.	E.O. Con la Modalidad M_i	Sin la Modalidad M_i	Total
Con la Modalidad M_i	a	b	a + b
Sin la Modalidad M_i	c	d	c + d
TOTAL	a + c	b + d	n

siendo:

n el total de personas clasificadas en ambas entrevistas respecto de la característica de referencia.

a el número de personas clasificadas en la modalidad M_i en ambas entrevistas.

b el número de personas clasificadas en la modalidad M_i en E.R. y en otra distinta en E.O.

c el número de personas clasificadas en la modalidad M_i en E.O. y en otra distinta en E.R.

d el número de personas que no se han clasificado en M_i en ninguna de las entrevistas.

En base a esta tabla reducida se definen los siguientes indicadores de calidad:

a) Porcentaje de idénticamente clasificados

$$P.I.C.(M_i) = \frac{a}{a+b} \cdot 100$$

Varía entre cero y cien. Es un indicador de la estabilidad de respuesta. Su valor óptimo, cien, expresa que todas las personas pertenecientes según E.R. a la modalidad M_i se clasificaron de igual forma en E.O.

b) Índice de cambio neto

$$I.C.N.(M_i) = \frac{c-b}{a+b} \cdot 100$$

Puede ser positivo ($c > b$) o negativo ($c < b$). Mide el sesgo de respuesta de la encuesta expresado como porcentaje del número de personas pertenecientes a M_i según E.R. Puesto que para su cálculo no se tiene en cuenta la distinta ponderación de los datos de cada estrato, este índice sólo puede ser interpretado como indicador del sesgo y no como un estimador.

c) Tasa de diferencia neta

$$T.D.N.(M_i) = \frac{c-b}{n} \cdot 100$$

d) Índice de cambio bruto

$$I.C.B.(M_i) = \frac{c+b}{a+b} \cdot 100$$

Su valor puede ser nulo o positivo. Es un indicador de la varianza de respuesta expresado como porcentaje del número de personas pertenecientes a M_i en la E.R. Sirve como medida de los errores que se han cometido en esa modalidad.

e) Tasa de diferencia bruta

$$T.D.B.(M_i) = \frac{c+b}{n} \cdot 100$$

De la definición de estos indicadores se desprende que si no hay errores de contenido en una modalidad, el P.I.C. toma el valor cien y los dos índices y las dos tasas el valor cero.

También es inmediato ver que puede coexistir un P.I.C. pequeño, incluso nulo, con un sesgo cero. Esto ocurre cuando los errores se compensan y $b=c$. En cambio el I.C.B. sólo puede tomar el valor cero si $b=c=0$, esto es, si no hay ningún error de contenido.

Para comparar la calidad general de las distintas características evaluadas se utiliza el **índice de consistencia global**, que se define para una característica determinada C como:

$$I.C.G.(C) = \frac{\sum_i n_{ii}}{n} \cdot 100$$

6.2 Análisis de las características evaluadas

Se han obtenido tablas de concordancia para las siguientes características (apartado 4 del Anexo):

a) De la población de 16 y más años

- Edad
- Estado civil
- Nacionalidad
- Nivel de formación
- Relación con la actividad económica

b) De la población económicamente activa

- Edad y sexo
- Estado civil
- Nivel de formación
- Situación profesional
- Ocupación
- Rama de actividad

c) De los activos ocupados

- Horas trabajadas en la actividad principal
- Número de horas trabajadas igual o diferente del habitual
- Causas de tiempo de trabajo semanal diferente del habitual
- Tiempo que llevan trabajando ininterrumpidamente en el empleo actual
- Asalariados por tipo de contrato o relación laboral
- Asalariados con contrato temporal según Sector Público o Privado y tiempo de duración del mismo.

d) De los parados

- Sexo
- Sector económico
- Tiempo que llevan buscando empleo

Las tablas de indicadores de calidad (ver apartado 5 del Anexo) sólo se han obtenido para las características que presentan una desagregación menor:

a) Para la población de 16 y más años

- Edad
- Estado civil
- Nacionalidad
- Nivel de formación
- Relación con la actividad económica

b) Para la población económicamente activa

- Situación profesional
- Ocupación
- Rama de actividad

c) De los activos ocupados

- Horas trabajadas en la actividad principal
- Número de horas trabajadas igual o diferente del habitual.

6.2.1 EDAD, ESTADO CIVIL, NACIONALIDAD Y NIVEL DE FORMACION

Los resultados obtenidos para estas características en los dos semestres del año y los indicadores de calidad correspondientes se presentan en las tablas C.1 a C.4 e I.1 a I.4 del Anexo.

En cuanto a la característica *edad*, todas las modalidades presentan porcentajes de idénticamente clasificados (P.I.C.) bastante altos, como viene siendo habitual, pues todos se encuentran en media por encima del 93%. Los índices de cambio neto, indicadores del sesgo, son pequeños y no tienen una tendencia definida y, en cuanto a los índices de cambio bruto, se mantienen en valores igualmente pequeños.

Respecto al *estado civil* puede verse en la tabla I.2 del Anexo que las modalidades *solteros*, *casados* y *viudos* presentan porcentajes de idénticamente clasificados bastante más altos que la modalidad *separados o divorciados*, que tiene P.I.C. relativamente bajos (un 75% de media). Para las tres primeras modalidades tanto los índices de cambio neto como los de cambio bruto son bastante pequeños, mientras que para la modalidad *separados o divorciados* pueden calificarse de moderados. Conviene advertir también que es en la modalidad *separados o divorciados* donde menos personas se clasifican, apenas un 3% del total de clasificados.

La característica *nacionalidad*, presenta P.I.C. muy altos para la modalidad *española* (ver tabla I.3 del Anexo), modalidad en la que se clasifica el 98% del total de clasificados (ver tabla C.3 del Anexo). Las otras dos modalidades son pues muy minoritarias, especialmente *española* y *otra*, por lo que sus indicadores no pueden considerarse muy significativos.

En cuanto al *nivel de formación* cabe destacar, en primer lugar, el escaso número de personas que se clasifican, tanto en E.O. como en E.R. (ver tablas C.4 del Anexo), en las modalidades *Formación e inserción laboral con título de secundaria de 2ª etapa* y *Doctorado*, pero especialmente en la primera de ellas, dándose el caso de que en el primer semestre no se ha clasificado ninguna persona en E.R. en la misma, por lo que sus indicadores no son nada significativos.

En la tabla I.4 del Anexo puede observarse que los P.I.C. más altos corresponden a las modalidades *Educación superior, excepto doctorado* y *Educación primaria*, alcanzando valores medios del 80 y el 76%, respectivamente. Por lo que se refiere a los índices de cambio neto y bruto, se aprecia que no son excesivamente elevados.

Para comparar la calidad general de las cuatro características analizadas anteriormente, en el cuadro 13 se presentan los índices de consistencia global (I.C.G.) de las mismas. Se observa que es la característica *nacionalidad* la que presenta los I.C.G. más altos, seguida por *estado civil* y *edad*, siendo *nivel de formación* la que presenta los peores índices, con un 66% de media, valor algo inferior al de 2003.

13. Índices de consistencia global

Característica	Primer semestre	Segundo semestre
Edad	95,82	96,09
Estado civil	96,42	95,92
Nacionalidad	99,13	99,30
Nivel de formación	66,41	65,39

Si nos fijamos en las tablas C.4 del Anexo observaremos que entre las distintas modalidades de la característica *nivel de formación* existen trasvases de población que, en determinados casos, llegan a ser importantes. Así, por ejemplo, de las personas que en E.R. se clasificaron como *analfabetos* hay, como media, un 36% que en E.O. fueron clasificadas en la modalidad de *educación primaria*. También resultan significativos los trasvases de población entre las modalidades *educación secundaria, primera etapa* y *educación primaria*, pues, como puede observarse, un 43% de las personas que fueron clasificadas en E.R. en la modalidad *educación secundaria, primera etapa*, se clasificaron en E.O. en la modalidad *educación primaria*, mientras que un 16% de los clasificados en E.R. en *educación primaria* se clasifican en E.O. en *educación secundaria, primera etapa*.

Estas discrepancias son debidas fundamentalmente al frecuente cambio de los planes de estudios, que hace difícil encuadrar un determinado nivel de estudios en la clasificación que se utiliza de los mismos y, por tanto, complica su codificación.

Por otra parte, la tradicional tendencia de las personas a elevar su estatus social declarando un mayor nivel de formación en E.R. se cumple nuevamente este año, como puede apreciarse en el cuadro 14

14. Personas con nivel de formación diferente en las dos entrevistas

Nivel de formación	Primer semestre	Segundo semestre
Superior en E.R.	1.001	908
Superior en E.O.	612	482

6.2.2. RELACIÓN CON LA ACTIVIDAD ECONÓMICA

Los resultados obtenidos para esta característica en los dos semestres del año se presentan en las tablas C.5 e I.5 para el total de la población de 16 y más años, C.6 para los varones y C.7 para las mujeres.

Para el total de la población de 16 y más años, el porcentaje de idénticamente clasificados para los *ocupados* se sitúa en el 94%, alcanzando un valor similar en el caso de los *inactivos*. Ambas modalidades presentan unos índices de cambio neto y bruto pequeños en los dos semestres.

De las distintas submodalidades de la modalidad *inactivos* son las de *incapacitados* y *otras situaciones* las que presentan los peores indicadores, siendo también las menos importantes cuantitativamente, pues es en ellas donde menos personas se clasifican.

La modalidad *parados* presenta sistemáticamente uno de los más bajos porcentajes de idénticamente clasificados, alcanzando un valor medio del 56%, similar al de años anteriores. En cuanto al sesgo, puede observarse en la tabla I.5 que es pequeño en ambos semestres, mientras que el índice de cambio bruto alcanza unos valores relativamente altos y parecidos a los de 2003.

Esta modalidad es tradicionalmente una de las más difíciles de recoger, ya que para establecer la condición de parado ha de contestarse a una extensa batería de preguntas, lo que puede favorecer la aparición de discrepancias entre ambas entrevistas. Además, el hecho de que en 2002 se modificara la definición del *desempleo* para adaptarla al Reglamento 1897/2000 de la Comisión Europea, puede que todavía esté influyendo en el empeoramiento de los indicadores.

El cuadro 15 muestra los trasvases de población entre la modalidad *parados* y las otras dos, expresados como porcentaje del total de E.R. en aquella. Se observa que de los que fueron clasificados como *parados* en E.R., un 12%, como media, se clasificaron como *ocupados* y un 32% como *inactivos*, la mayoría de éstos en la submodalidad de *labores del hogar*, en E.O. Estos trasvases son similares a los observados en años anteriores.

15. Parados en E.R. según E.O. Porcentajes

Modalidad en E.O.	Primer semestre	Segundo semestre
Ocupados	10,10	13,04
Parados		
- Buscan primer empleo	6,73	4,83
- Han trabajado anteriormente	52,19	49,28
Inactivos	30,98	32,85
- Estudiantes	6,06	5,31
- Labores hogar	18,18	19,32
- Otros inactivos	6,73	8,21

Los índices de consistencia global para la característica *relación con la actividad* y sus modalidades principales se presentan en el cuadro 16.

16. Índices de consistencia global

Característica	Primer semestre	Segundo semestre
Relación con la actividad	93,29	93,45
- Varones	95,24	94,60
- Mujeres	91,52	96,14
Activos	96,59	95,87
- Varones	97,29	96,48
- Mujeres	95,42	95,13
Inactivos	87,28	86,68
- Varones	89,20	86,28
- Mujeres	86,18	86,84

El índice de consistencia global de la *relación con la actividad* se ha calculado considerando sólo sus principales modalidades (*activos* e *inactivos*), alcanzando un valor similar al de otros años .

El índice de consistencia global es mayor en el grupo de *activos* que en el de *inactivos*, como es habitual, seguramente debido a las dificultades que origina el hecho de clasificar a las personas en grupos que no son mutuamente excluyentes dentro de los inactivos, como incapacitados, jubilados y labores del hogar.

Si se observan las tablas C.5 del Anexo puede apreciarse que, dentro del colectivo de los que se consideran *inactivos* en ambas entrevistas, existen trasvases de población importantes entre algunas de sus modalidades. Así, por ejemplo, un 31%, en promedio, de las personas clasificadas como *incapacitados* en E.R. son *jubilados* en E.O., mientras que de los clasificados en *otras situaciones* en E.R. el 30% son *jubilados* en E.O. y el 40% son *labores del hogar* en E.O. No obstante, hay que advertir que estos trasvases son cuantitativamente de poca importancia, ya que el número de personas clasificadas en E.R. en las mencionadas modalidades es bastante pequeño.

6.2.3 POBLACIÓN ECONÓMICAMENTE ACTIVA

La población económicamente activa la componen aquellas personas de 16 ó más años que tienen un empleo en la semana de referencia de la encuesta y aquellas otras que, sin tenerlo, están buscándolo o se encuentran a la expectativa de alguno.

Para este grupo de personas se estudian las siguientes características: *edad*, *sexo*, *estado civil*, *nivel de formación*, *situación profesional*, *ocupación* y *rama de actividad*. Los resultados se presentan en las tablas C.8 a C.14 y en las I.6 a I.8 (éstas corresponden a las tres últimas características) del Anexo.

Los índices de consistencia global de las características mencionadas toman los valores del cuadro 17.

17. Índices de consistencia global

Característica	Primer semestre	Segundo semestre
Edad	97,17	97,67
- Varones	97,74	98,38
- Mujeres	98,64	98,78
Estado civil	94,71	93,76
- Varones	96,01	95,50
- Mujeres	94,92	93,14
Nivel de formación	66,03	67,77
- Varones	64,36	67,05
- Mujeres	70,43	70,49
Situación profesional	89,56	89,68
Ocupación	75,07	75,51
Rama de actividad	85,53	83,55

Comparando los índices de *nivel de formación* y *estado civil* con los de estas mismas características para la población de 16 y más años (ver cuadro 13) se observa que, en promedio, son del mismo orden, si bien en el caso del *estado civil* son algo mayores para la población de 16 y más años que para la población activa, ocurriendo lo contrario en el caso del *nivel de formación*.

El índice de consistencia global de la característica *situación profesional* se sitúa cerca del 90%. En esto influye la buena calidad de los índices en la modalidad *asalariados* (ver tabla I.6 del Anexo), que recoge el 81% de las personas clasificadas según esta característica. Las modalidades *miembros de cooperativas* y *ayudas familiares* son las que presentan los P.I.C. más bajos, aunque también son las menos importantes cuantitativamente, ello sin tener en cuenta la modalidad. *Otras situaciones*, en la que, en ocasiones, como ocurre en el segundo semestre, no se clasifica ni una sola persona.

Si nos fijamos en las tablas C.12 del Anexo observaremos que, al igual que en años anteriores, existen trasvases entre las distintas modalidades, siendo los más destacables los que se producen entre *ayudas familiares* y *empresarios sin asalariados* y *trabajadores independientes* y *asalariados*, ya que del total de clasificados en E.R. en la modalidad *ayudas familiares* un 12% se clasifican en E.O. como *empresarios sin asalariados* y *trabajadores independientes* y cerca de un 25% como *asalariados*. No obstante, la repercusión de estos trasvases es muy pequeña, dado el escaso número de personas clasificadas en la modalidad *ayudas familiares*.

Por otra parte, de las personas clasificadas como *empleadores* en E.R. cerca de un 21% se clasifican como *empresarios sin asalariados* y *trabajadores independientes* en E.O., aunque este trasvase tampoco es demasiado importante cuantitativamente.

En cuanto a la característica *ocupación* puede observarse que el índice de consistencia global se sitúa ligeramente por encima del 75%. Los indicadores de calidad son en general peores que los de otras características evaluadas, debido a la complejidad propia en la clasificación de esta característica.

En la tabla I.7 puede verse que los P.I.C. más bajos corresponden a *técnicos y profesionales de apoyo* y a *empleados de tipo administrativo*, como ya es habitual, y los más altos a *técnicos y profesionales científicos e intelectuales* y a *fuerzas armadas*, si bien en esta última modalidad son muy pocas las personas que se clasifican.

En cuanto a los sesgos, puede verse que son pequeños sin una tendencia determinada, y los índices de cambio bruto no son excesivamente altos.

Para la característica *rama de actividad* el índice de consistencia global presenta un valor medio cercano al 85%. La modalidad que presenta el P.I.C. más bajo (ver tabla I.8 del Anexo) es la de *industrias extractivas* y las que presentan los más altos son *intermediación financiera* y *pesca*, con valores medios del P.I.C. que superan el 95 y el 94% respectivamente.

6.2.4 POBLACIÓN OCUPADA

La población ocupada la componen todas aquellas personas de 16 ó más años que durante la semana de referencia han tenido un trabajo por cuenta ajena o ejercido una actividad por cuenta propia. En este grupo de personas se estudian las siguientes características: *horas trabajadas*, *trabajan igual o diferente número de horas al habitual*, *motivos de trabajar diferente número de horas al habitual* y *tiempo que llevan trabajando ininterrumpidamente en el empleo actual*. Además, para los ocupados asalariados se estudia la característica *tipo de contrato*, y para los asalariados con contrato temporal, *duración del mismo según sector público o privado*. Los resultados se recogen en las tablas C.15 a C.20 del Anexo.

18. Índices de consistencia global

Característica	Primer semestre	Segundo semestre
Horas trabajadas	72,89	70,20
Trabajan igual o diferente número de horas al habitual	87,11	84,61

Los índices de consistencia global de las dos primeras características se presentan en el cuadro 18, pudiendo observarse que en promedio son del mismo orden que los de 2003.

En la característica *horas trabajadas* la modalidad que presenta mayor porcentaje de idénticamente clasificados es la de *40 o más horas*, como es habitual, clasificándose en la misma el 67%, como media, de los ocupados en E.R. clasificados por número de horas trabajadas (ver tablas I.9 y C.15 del Anexo).

En la tabla C.16 del Anexo se recogen los *ocupados según trabajaron igual o diferente número de horas al habitual*. Puede observarse en la misma que del total de ocupados clasificados por número de horas trabajadas, el 84% se clasifican en E.R. en *trabajaron igual número de horas*. Asimismo se advierte que es muy pequeño, especialmente en E.R., el número de personas que se clasifican en *trabajaron mayor número de horas*, por lo que sus indicadores no resultan nada significativos.

En la tabla I.10 del Anexo pueden verse los indicadores de calidad para esta característica, siendo los mayores los correspondientes a las personas que *trabajaron igual número de horas*, con índices de cambio neto y bruto pequeños y con un P.I.C medio que se sitúa alrededor del 87,5%.

En cuanto a los *motivos de trabajo semanal inferior al habitual* es importante destacar que del total de ocupados que trabajaron menos horas de las habituales, casi un 89% como media se clasificaron en la modalidad *vacaciones, permisos, fiestas*, correspondiendo a la misma unos P.I.C. bastante altos, como puede apreciarse en el cuadro 19. En este cuadro no aparecen las modalidades en que no se clasificó ninguna persona, bien en E.O., bien en E.R., bien en ambas (ver tabla C.17 del Anexo).

19. Motivos de trabajo semanal inferior al habitual (P.I.C.)

Motivo	Primer semestre	Segundo semestre
Enfermedad, accidente o incapacidad temporal	91,67	100,00
Permiso de maternidad o paternidad	75,00	100,00
Vacaciones, permisos, fiestas	95,96	95,29
Otros motivos	75,00	-

El cuadro 20 muestra la distribución porcentual según E.O. de los ocupados que según E.R. trabajaron en la semana igual número de horas al habitual. Puede observarse que de los mismos, casi un 11%, como media, trabajaron en E.O. menos horas de las habituales, en la mayor parte de los casos por vacaciones, permisos o fiestas, como ha ocurrido en años anteriores. Menos del 2%, como media, trabajaron más horas de las habituales.

20. Distribución según E.O. de los ocupados en E.R. cuyo tiempo de trabajo semanal ha sido el habitual

Causa de tiempo de trabajo semanal inferior al habitual, según E.O.	Primer semestre	Segundo semestre
Trabajan igual número de horas al habitual	87,75	87,21
Trabajan diferente número de horas al habitual	12,25	12,79
Trabajan menos horas de las habituales	9,99	11,77
Conflicto laboral	0,06	0,00
Regulación de empleo	0,00	0,00
Paro parcial	0,18	0,08
Enfermedad	1,89	1,10
Permiso de maternidad	0,00	0,16
Vacaciones, permisos, fiestas	6,28	8,71
Otras causas	1,58	1,73
Trabajan más horas de las habituales	2,25	1,02

Respecto a la característica *tiempo que llevan trabajando ininterrumpidamente en el empleo actual*, en el cuadro 21 se presentan los porcentajes de idénticamente clasificados. La modalidad que presenta los mejores P.I.C. es la de *seis años o más*, como viene siendo habitual, ya que es la modalidad más importante cuantitativamente, pues en ella se clasifica un del 52% del total de clasificados. El índice de consistencia global se sitúa cerca del 71%, con lo que se mantiene en los niveles de años anteriores.

21. Tiempo que llevan trabajando ininterrumpidamente en el empleo actual (P.I.C.)

Modalidad	Primer semestre	Segundo semestre
Menos de 3 meses	51,82	48,48
De 3 a menos de 6 meses	48,74	46,38
De 6 meses a menos de 1 año	63,48	60,76
De 1 a menos de 2 años	50,31	56,88
De 2 a menos de 3 años	28,03	31,97
De 3 a menos de 6 años	54,34	53,56
6 años o más	89,50	90,16

Dentro de los ocupados, los asalariados son todas aquellas personas que trabajan para un empresario público o privado y que reciben por ello alguna remuneración, ya sea en dinero o en especie.

En las tablas C.19 y C.20 del Anexo se presentan los resultados de las características *asalariados por tipo de contrato o relación laboral* y *asalariados con contrato temporal, según sector público o privado, y tiempo de duración del mismo*. Los P.I.C. de ambas características se presentan en los cuadros 22 y 23, respectivamente

22. Tipo de contrato o relación laboral (P.I.C.)

Modalidad	Primer semestre	Segundo semestre
Duración indefinida	88,50	87,90
- Permanente	88,48	87,04
- Discontinuo	52,63	78,95
Duración temporal	77,03	80,12
- De aprendizaje, formación o práctica	33,33	28,57
- Estacional o de temporada	68,42	72,73
- Cubre un período de prueba	25,00	-
- Cubre ausencia de otro trabajador	43,33	62,50
- De obra o servicio	55,17	54,21
- Otro tipo	46,35	56,65

Dentro de la característica *tipo de contrato o relación laboral*, se observa que la modalidad *duración indefinida* presenta P.I.C. más elevados que la modalidad *duración temporal*, continuando con la tendencia de años anteriores. Llama la atención los bajos valores obtenidos en la submodalidad *discontinuo* de la modalidad *duración indefinida*, aunque también son muy pocas las personas clasificadas en la misma. Las distintas submodalidades de *duración temporal* presen-

tan P.I.C. bajos, pero tienen, salvo las *de obra o servicio y de otro tipo*, escasa importancia cuantitativa.

El I.C.G. de la característica *tipo de contrato o relación laboral* se encuentra, como media, en el 77,5%, con lo que se mantiene en los niveles de años anteriores

Por lo que respecta a la característica *duración del contrato* temporal, según *sector público o privado*, el índice de consistencia global se encuentra, en promedio, en el 75%, valor similar a los de otros años.

En primer lugar hay que decir que la mayor parte de los clasificados están incluidos en la modalidad de *sector privado*, el 76% como media (ver tablas C.20 del Anexo), por lo que las submodalidades de *sector público* son poco importantes cuantitativamente. La submodalidad *3 años o más* es la que concentra menor número de personas, especialmente en el sector privado, como puede apreciarse en la tabla C.20.

En la modalidad de *sector privado*, que es en la que se clasifica la mayoría de los asalariados con contrato temporal, como ya hemos comentado, las submodalidades que presentan los P.I.C. más elevados son *menos de 6 meses* y *de 6 meses a menos de 1 año*, con valores medios del 78 y 71% respectivamente.

23. Duración del contrato temporal (P.I.C.)

Modalidad	Primer semestre	Segundo semestre
Sector público	95,00	100,00
- Menos de 6 meses	100,00	100,00
- De 6 meses a menos de 1 año	77,78	85,71
- De 1 a menos de 3 años	100,00	57,14
- 3 años o más	80,00	100,00
Sector privado	97,40	98,36
- Menos de 6 meses	77,27	79,17
- De 6 meses a menos de 1 año	80,95	60,71
- De 1 a menos de 3 años	69,23	50,00
- 3 años o más	0,00	-

6.2.5 POBLACIÓN PARADA O DESEMPLEADA

Se considera paradas a todas las personas de 16 ó más años que, en la semana de referencia, reúnen simultáneamente las siguientes condiciones:

- No tienen trabajo.
- Lo están buscando, o si no lo hacen es porque han encontrado ya uno al que se incorporarán en fecha posterior a la semana de referencia.
- Están disponibles para trabajar.

De este grupo de activos, se evalúa por el procedimiento de entrevista repetida la calidad de las características *tipo de parado*, distinguiendo entre varones y mujeres, *sector económico* y *tiempo que llevan los parados buscando empleo* (tablas C.21 a C.23 del Anexo).

En el *tipo de parado* se distingue entre aquel que busca el primer empleo y el que ha trabajado anteriormente.

En el cuadro 24 se muestran los índices de cambio neto para los parados según sexo y tipo de parado, pudiendo observarse que únicamente alcanzan valores elevados, en ambos sexos, para los que buscan su primer empleo. Puede apreciarse además que no muestran una tendencia determinada, ya que en unos casos son positivos y en otros negativos. Por otra parte, en el cuadro 25 puede verse que los I.C.G. de los varones y de las mujeres son, en promedio, prácticamente iguales.

24. Índices de cambio neto de los parados por sexo y tipo de parado

<u>Sexo/ tipo de parado</u>	<u>Primer semestre</u>	<u>Segundo semestre</u>
<u>Varones</u>		
Total	0,00	2,44
Buscan primer empleo	-63,64	20,00
Han trabajado anteriormente	10,94	-2,78
<u>Mujeres</u>		
Total	0,00	-1,43
Buscan primer empleo	7,14	-42,86
Han trabajado anteriormente	-1,22	4,84

En cuanto al *sector económico*, el I.C.G. alcanza un valor medio en torno al 84% (cuadro 25), con lo que disminuye algo respecto a 2003.

Hay que resaltar, por último, la baja calidad de la característica *tiempo de búsqueda de empleo*, con el menor índice de consistencia global de todas las evaluadas, que se sitúa en el 48% en promedio.

25. Índices de consistencia global

<u>Característica</u>	<u>Primer semestre</u>	<u>Segundo semestre</u>
Tipo de parado	88,57	92,73
- Varones	90,67	92,68
- Mujeres	90,63	92,75
Sector económico	85,34	83,13
Tiempo de búsqueda de empleo	40,76	55,32

6.2.6 CONCLUSIÓN

Del análisis de los cuadros anteriores se ha podido observar que, aún existiendo diferencias entre las distintas características, la calidad de los datos de la EPA se mantiene dentro de unos límites aceptables. Conviene señalar que la comparación E.O.-E.R. se realiza en el ordenador una vez que los datos de E.O. han sido sometidos a todo tipo de depuraciones, incluida la corrección automática y las imputaciones correspondientes. Se incluye una fila de *no consta* en las tablas de doble entrada para evitar presentar como discrepancias entre ambas entrevistas una ausencia de datos en E.R.

Por otra parte, cualquier diferencia entre E.O. y E.R. se contabiliza como error de contenido, aunque puede deberse a fallos de memoria o a discrepancias en la interpretación de la pregunta cuando el informante no es el mismo en las dos entrevistas. Asimismo en algunas características cuyas modalidades no son mutuamente excluyentes, la clasificación resulta difícil de concretar en la práctica.

6.3 Otras aplicaciones de la encuesta de evaluación

6.3.1 ESTUDIO DE LA INFLUENCIA DEL NÚMERO DE ENTREVISTA EN LA CALIDAD DE LOS RESULTADOS

A fin de investigar la posible influencia sobre la calidad de los resultados del número de entrevista (o lo que es lo mismo, del trimestre de colaboración) en que se encuentran los hogares, se ha separado la información E.O.- E.R. relativa a la población de 16 y más años en dos bloques, uno correspondiente a las secciones que en cualquiera de los trimestres de este año se encontraban en primera entrevista y otro que corresponde a aquellas secciones que en cualquiera de los trimestres se encontraban en entrevistas sucesivas, o sea, en entrevistas posteriores a la primera.

Para cada uno de los bloques aludidos se ha obtenido una tabla de concordancia de la característica *Relación con la actividad* y los correspondientes indicadores de calidad. Los resultados se presentan en los cuadros 26 a 28.

26. Personas de 16 y más años según E.O. y E.R. según relación con la actividad económica. Primera entrevista

Clasificación según E.R.	Clasificación según E.O.	Clasificación según E.O.						Inactivos
		Total	Activos					
			Total	Ocupados	Parados			
					Total	Buscan primer empleo	Han trabajado antes	
TOTAL PERSONAS	1.592	762	680	82	13	69	830	
ACTIVOS								
Total	754	705	652	53	8	45	49	
- Ocupados	674	649	645	4	-	4	25	
- Parados								
. Total	80	56	7	49	8	41	24	
. Buscan 1er empleo	13	10	-	10	6	4	3	
. Han trabajado antes	67	46	7	39	2	37	21	
INACTIVOS	838	57	28	29	5	24	781	

27. Personas de 16 y más años según E.O. y E.R. según relación con la actividad económica. Entrevistas sucesivas

Clasificación según E.R.	Clasificación según E.O.	Clasificación según E.O.						Inactivos
		Total	Activos					
			Total	Ocupados	Parados			
					Total	Buscan primer empleo	Han trabajado antes	
TOTAL PERSONAS	7.240	3.419	3.004	415	51	364	3.821	
ACTIVOS								
Total	3.479	3.209	2.910	299	25	274	270	
- Ocupados	3.055	2.921	2.860	61	3	58	134	
- Parados								
. Total	424	288	50	238	22	216	136	
. Buscan 1er empleo	58	33	5	28	16	12	25	
. Han trabajado antes	366	255	45	210	6	204	111	
INACTIVOS	3.761	210	94	116	26	90	3.551	

28. Indicadores de calidad. Relación con la actividad económica en primera y sucesivas entrevistas

	Porcentaje Idénticamente Clasificados		Indice de Cambio Neto		Indice de Consistencia Global	
	Entrevista		Entrevista		Entrevista	
	Primera	Sucesivas	Primera	Sucesivas	Primera	Sucesivas
Relación con la actividad económica	-	-	-	-	93,34	93,37
ACTIVOS	93,50	92,24	1,06	-1,72	-	-
- Ocupados	95,70	98,17	0,89	-1,67	-	-
- Parados	61,25	56,13	2,50	-2,12	-	-
INACTIVOS	93,20	94,42	-0,95	1,60	-	-

Observando las cifras del cuadro 28, no queda claro qué indicadores son mejores, pues los índices de consistencia global son prácticamente iguales y los porcentajes de idénticamente clasificados son mayores en primera entrevista para activos y parados, mientras que para ocupados e inactivos son mayores en entrevistas sucesivas. Las diferencias no son muy grandes, dándose la mayor, de seis puntos porcentuales, en el caso de los parados.

En cuanto al índice de cambio neto, en valor absoluto, es mayor para las entrevistas sucesivas, salvo en el caso de los parados, en que es mayor para primera entrevista. Por otra parte, puede verse que el I.C.N. tiene, para todas las modalidades, distinto signo en uno y otro tipo de entrevista

Por lo que se refiere a los trasvases de población entre modalidades (ver cuadros 26 y 27), y en concordancia con los valores de los indicadores de calidad, los mayores se dan en la modalidad *Parados*, que es aquella en la que se clasifica menor número de personas, tanto para primera como para sucesivas entrevistas. En concreto, el mayor trasvase de población se da entre *parados e inactivos*, pues en primera entrevista el 30% de los clasificados como parados en E.R. se clasifican como inactivos en E.O., mientras que en entrevistas sucesivas este porcentaje se sitúa en el 32%.

A la vista de estos resultados puede concluirse que el número de la entrevista no influye sustancialmente en la calidad de la encuesta, salvo para los parados, y, por tanto, que los entrevistadores hacen su trabajo del mismo modo, ya se trate de la primera entrevista o de entrevistas posteriores a esta, contrariamente a lo que en un principio podría pensarse, en el sentido de que pudieran hacer las primeras entrevistas con todo rigor y en las posteriores prestasen una menor atención.

Como, por otra parte, las primeras entrevistas se hacen mediante entrevista personal y las sucesivas se hacen por teléfono, con los resultados obtenidos podría decirse que tampoco el método de recogida de la información tiene una influencia significativa sobre el resultado final.

6.3.2 ESTUDIO DE LA INFLUENCIA DEL INFORMANTE EN LA CALIDAD DE LOS RESULTADOS

Con objeto de analizar la posible influencia sobre la calidad de los resultados del hecho de que el informante haya sido el mismo o distinto en ambas entrevistas (E.O. y E.R.), se ha separado la información E.O. E.R. conjunta de los cuatro trimestres y relativa a la población de 16 y más años, en dos bloques, uno correspondiente a las viviendas en las que el informante fue el mismo en ambas entrevistas y otro correspondiente a las viviendas en que el informante fue diferente en las mismas.

Para estudiar la influencia de esta variable se han elegido las características *relación con la actividad y nivel de formación*, por considerarlas de gran interés.

A tal fin, para cada uno de los bloques aludidos anteriormente se han confeccionado sendas tablas de concordancia para cada una de las características citadas y se han calculado sus correspondientes indicadores de calidad. Los resultados

obtenidos para la *relación con la actividad* pueden verse en los cuadros 29 a 31 y para el *nivel de formación* en los cuadros 32 a 34.

29. Personas de 16 y más años según E.O. y E.R. según relación con la actividad económica. Igual informante

Clasificación según E.O.	Total	Activos					Inactivos
		Total	Ocupados	Parados			
				Total	Buscan primer empleo	Han trabajado antes	
Clasificación según E.R.							
TOTAL PERSONAS	5.725	2.618	2.321	297	36	261	3.107
ACTIVOS							
Total	2.676	2.481	2.261	220	18	202	195
- Ocupados	2.371	2.273	2.231	42	2	40	98
- Parados							
. Total	305	208	30	178	16	162	97
. Buscan 1er empleo	41	26	4	22	12	10	15
. Han trabajado antes	264	182	26	156	4	152	82
INACTIVOS	3.049	137	60	77	18	59	2.912

30. Personas de 16 y más años según E.O. y E.R. según relación con la actividad económica. Distinto informante

Clasificación según E.O.	Total	Activos					Inactivos
		Total	Ocupados	Parados			
				Total	Buscan primer empleo	Han trabajado antes	
Clasificación según E.R.							
TOTAL PERSONAS	3.107	1.563	1.363	200	28	172	1.544
ACTIVOS							
Total	1.557	1.433	1.301	132	15	117	124
- Ocupados	1.358	1.297	1.274	23	1	22	61
- Parados							
. Total	199	136	27	109	14	95	63
. Buscan 1er empleo	30	17	1	16	10	6	13
. Han trabajado antes	169	119	26	93	4	89	50
INACTIVOS	1.550	130	62	68	13	55	1.420

31. Indicadores de calidad. Relación con la actividad económica con igual o distinto informante

	Porcentaje de Idénticamente Clasificados		Indice de Cambio Neto		Indice de Consistencia Global	
	Informante		Informante		Informante	
	Igual	Distinto	Igual	Distinto	Igual	Distinto
Relación con la actividad económica	-	-	-	-	94,20	91,82
ACTIVOS	92,71	92,04	-2,17	0,39	-	-
- Ocupados	94,10	93,81	-2,11	0,37	-	-
- Parados	58,36	54,77	-2,62	0,50	-	-
INACTIVOS	95,51	91,61	1,90	-0,39	-	-

Respecto a la primera de estas características (*relación con la actividad*), en el cuadro 31 se observa que aunque las diferencias entre los indicadores para los casos de igual y distinto informante son pequeñas, los valores son mayores en el caso de *igual informante* (en el caso del I.C.N. considerados en valor absoluto).

El signo del I.C.N. es distinto en los dos casos para todas las modalidades, al igual que sucede al comparar primera y sucesivas entrevistas.

En cuanto a los trasvases de población entre parados e inactivos son parecidos en ambos casos, puesto que con igual informante el 31,8% de los clasificados como parados en E.R. se clasifican como inactivos en E.O., siendo este porcentaje prácticamente igual en el caso de distinto informante.

A la vista de estos resultados puede concluirse que el hecho de que el informante sea el mismo o diferente en ambas entrevistas, no influye de modo significativo en la clasificación de la población según la relación con la actividad económica

32. Personas de 16 y más años según E.O. y E.R. según nivel de formación. Igual informante

Clasificación según E.R.	Clasificación según E.O.	Nivel de formación						
		Total	Analfabetos	Educación Primaria	Educación Primera etapa	Secundaria Segunda etapa	Formación e inserción laboral titulación secundaria	Educación Superior
TOTAL PERSONAS	5.731	273	2.389	1.324	863	4	860	18
Analfabetos	266	170	93	3	-	-	-	-
Educación primaria	1.831	86	1.399	293	41	-	12	-
Educación secundaria								
- Primera etapa	1.940	17	847	911	145	-	20	-
- Segunda etapa	775	-	40	98	550	3	84	-
Formación e inserción laboral titulación secundaria	1	-	-	-	1	-	-	-
Educación superior	901	-	10	19	125	1	736	10
Doctorado	17	-	-	-	1	-	8	8

33. Personas de 16 y más años según E.O. y E.R. según nivel de formación. Distinto informante

Clasificación según E.R.	Clasificación según E.O.	Nivel de formación						
		Total	Analfabetos	Educación Primaria	Educación Primera etapa	Secundaria Segunda etapa	Formación e inserción laboral titulación secundaria	Educación Superior
TOTAL PERSONAS	3.123	89	1.179	768	566	3	515	3
Analfabetos	101	60	41	-	-	-	-	-
Educación primaria	920	26	691	159	32	-	12	-
Educación secundaria								
- Primera etapa	1.046	3	424	525	81	-	13	-
- Segunda etapa	491	-	18	71	351	-	51	-
Formación e inserción laboral titulación secundaria	2	-	1	-	-	-	1	-
Educación superior	560	-	4	13	102	3	437	1
Doctorado	3	-	-	-	-	-	1	2

Si analizamos ahora los resultados obtenidos con el *nivel de formación*, en el cuadro 34 podemos observar que las diferencias entre igual y distinto informante son pequeñas igualmente y sin una tendencia clara en ningún sentido.

En las modalidades *formación e inserción laboral con título de secundaria (2ª etapa)* y *doctorado*, es donde menos personas se clasifican, especialmente en la primera, por lo que sus indicadores no resultan nada significativos.

34. Indicadores de calidad. Nivel de formación con igual o distinto informante

	Porcentaje de Idénticamente Clasificados Informante		Indice de Cambio Neto Informante		Indice de Consistencia Global Informante	
	Igual	Distinto	Igual	Distinto	Igual	Distinto
	Nivel de formación					65,85
Analfabetos	63,91	59,41	2,63	-11,88	-	-
Educación primaria	76,41	75,11	30,48	28,15	-	-
Educación secundaria						
- Primera etapa	46,96	50,19	-31,75	-26,58	-	-
- Segunda etapa	70,97	71,49	11,35	15,27	-	-
Formación e inserción laboral con titulación Secundaria	0,00	0,00	300,00	50,00	-	-
Educación superior	81,69	78,04	-4,55	-8,04	-	-
Doctorado	47,06	66,67	5,88	0,00	-	-

El I.C.N. de las distintas modalidades tiene el mismo signo en los dos casos, salvo para los *analfabetos*.

En cuanto a los trasvases de población entre modalidades (ver cuadros 32 y 33) son parecidos en ambos casos. Destacan los siguientes: el 35% de los clasificados en E.R. como *analfabetos* se clasifican en E.O. en *educación primaria* cuando el informante es el mismo, mientras que cuando el informante es distinto este porcentaje sube al 40,6%; el 43,7% de las personas que se clasifican en E.R. en *educación secundaria, primera etapa*, se clasifican en E.O. en *educación primaria* cuando el informante es el mismo, situándose en el 40,5% en el caso de distinto informante.

Con estos resultados no puede decirse que el hecho de que el informante sea el mismo o diferente en ambas entrevistas influya de manera decisiva en la clasificación de la población según el nivel de formación alcanzado.

Anexo

1 Errores de muestreo

Tabla E.M. 1
Población de 16 y más años por grupos de edad y sexo
Coefficientes de variación en porcentaje (*)

Grupos de edad	Primer trimestre			Segundo trimestre		
	Total	Varones	Mujeres	Total	Varones	Mujeres
TOTAL	0,00	0,00	0,00	0,00	0,00	0,00
De 16 a 19 años	0,04	0,05	0,05	0,04	0,05	0,05
De 20 a 24 años	0,02	0,03	0,03	0,03	0,03	0,03
De 25 a 54 años	0,00	0,00	0,00	0,00	0,00	0,00
De 55 y más años	0,00	0,00	0,00	0,00	0,00	0,00

(Conclusión)

Grupos de edad	Tercer trimestre			Cuarto trimestre		
	Total	Varones	Mujeres	Total	Varones	Mujeres
TOTAL	0,00	0,00	0,00	0,00	0,00	0,00
De 16 a 19 años	0,05	0,05	0,06	0,04	0,05	0,06
De 20 a 24 años	0,03	0,03	0,04	0,03	0,03	0,04
De 25 a 54 años	0,00	0,00	0,00	0,00	0,00	0,00
De 55 y más años	0,00	0,00	0,00	0,00	0,00	0,00

(*) Los coeficientes de variación de esta tabla son aproximadamente cero debido a la reponderación por grupos de edad y sexo y totales poblacionales por provincia utilizada en el cálculo de los factores de elevación

Tabla E.M. 2
Activos por grupos de edad y sexo
Coefficientes de variación en porcentaje

Grupos de edad	Primer trimestre			Segundo trimestre		
	Total	Varones	Mujeres	Total	Varones	Mujeres
TOTAL	0,27	0,24	0,57	0,27	0,22	0,54
De 16 a 19 años	2,45	3,31	3,74	2,33	2,83	3,59
De 20 a 24 años	0,88	0,78	1,47	1,00	1,18	1,39
De 25 a 54 años	0,25	0,18	0,60	0,25	0,17	0,56
De 55 y más años	1,31	1,21	2,26	1,16	1,19	2,02

(Conclusión)

Grupos de edad	Tercer trimestre			Cuarto trimestre		
	Total	Varones	Mujeres	Total	Varones	Mujeres
TOTAL	0,20	0,19	0,42	0,19	0,21	0,36
De 16 a 19 años	2,15	2,63	3,05	2,08	2,83	3,04
De 20 a 24 años	0,94	1,07	1,52	1,04	1,05	1,64
De 25 a 54 años	0,20	0,14	0,46	0,20	0,17	0,40
De 55 y más años	1,14	1,21	2,00	1,00	1,19	1,83

Tabla E.M. 3
Activos por rama de actividad y sexo
Coeficientes de variación en porcentaje

(Continúa)

Ramas de actividad	Primer trimestre			Segundo trimestre		
	Total	Varones	Mujeres	Total	Varones	Mujeres
TOTAL	0,27	0,24	0,57	0,27	0,22	0,54
Agricultura, ganadería, caza y silvicultura	2,43	2,59	3,88	2,44	2,49	4,01
Pesca	12,00	10,76	31,69	11,65	11,01	25,41
Industrias extractivas	9,68	10,40	31,69	9,87	10,80	25,06
Industrias manufactureras	1,18	1,40	2,60	1,49	1,70	2,47
Producción y distribución de energía eléctrica, gas y agua	6,35	6,50	14,06	7,06	7,57	14,11
Construcción	1,60	1,69	4,73	1,61	1,62	6,10
Comercio, reparación vehículos motor y artículos personales y de uso doméstico	1,15	1,48	1,53	1,27	1,78	1,57
Hostelería	2,48	3,12	2,66	2,57	3,38	2,57
Transporte, almacenamiento y comunicaciones	1,92	2,08	3,63	2,00	2,24	3,84
Intermediación financiera	3,80	3,53	6,76	3,82	3,85	6,33
Actividades inmobiliarias y de alquiler; serv. empresariales	2,26	2,49	2,50	2,15	2,58	2,55
Admón. pública, defensa y seguridad social obligatoria	2,08	2,41	3,00	2,10	2,67	3,10
Educación	2,64	3,37	3,28	2,81	3,84	3,32
Actividades sanitarias y veterinarias; servicios sociales	2,41	3,39	2,63	2,33	3,76	2,51
Otras actividades sociales y de servicios a la comunidad	2,10	3,08	2,80	2,67	4,11	2,71
Actividades de los hogares como						
empleadores de personal doméstico	3,11	9,47	3,05	3,13	8,66	3,35
Organismos extraterritoriales	54,96	74,02	72,78	70,03	0,00	70,03
Parados que han dejado el empleo hace 3 años o más	3,56	7,14	4,28	4,48	7,59	4,70
Parados que buscan 1er empleo	2,52	6,16	3,71	3,58	6,44	3,91

(Conclusión)

Ramas de actividad	Tercer trimestre			Cuarto trimestre		
	Total	Varones	Mujeres	Total	Varones	Mujeres
TOTAL	0,20	0,19	0,42	0,19	0,21	0,36
Agricultura, ganadería, caza y silvicultura	2,38	2,43	4,38	2,28	2,41	3,46
Pesca	13,40	11,60	32,13	13,73	12,31	25,99
Industrias extractivas	10,34	11,23	22,97	8,88	10,02	22,76
Industrias manufactureras	1,63	1,74	2,82	1,50	1,45	2,73
Producción y distribución de energía eléctrica, gas y agua	6,87	7,72	12,27	5,78	6,49	10,96
Construcción	1,74	1,78	6,59	1,55	1,64	5,72
Comercio, reparación vehículos motor y artículos personales y de uso doméstico	1,03	1,58	1,32	1,19	1,65	1,58
Hostelería	2,38	2,87	2,55	2,17	3,04	2,59
Transporte, almacenamiento y comunicaciones	2,27	2,64	4,18	2,57	2,80	4,67
Intermediación financiera	4,01	4,71	5,59	3,85	4,31	5,48
Actividades inmobiliarias y de alquiler; serv. empresariales	2,19	2,85	2,42	2,49	3,13	2,80
Admón. pública, defensa y seguridad social obligatoria	2,00	2,50	2,79	2,29	2,74	3,00
Educación	2,47	3,12	3,07	2,44	3,38	2,91
Actividades sanitarias y veterinarias; servicios sociales	2,20	3,73	2,45	2,03	3,38	2,15
Otras actividades sociales y de servicios a la comunidad	2,77	4,07	2,81	2,53	3,75	2,96
Actividades de los hogares como						
empleadores de personal doméstico	2,72	9,05	2,92	2,69	8,08	2,99
Organismos extraterritoriales	57,19	80,55	72,40	59,67	100,38	73,38
Parados que han dejado el empleo hace 3 años o más	4,38	6,83	5,13	4,28	7,61	5,08
Parados que buscan 1er empleo	3,07	4,76	3,48	3,96	5,91	4,55

Tabla E.M. 4
Población de 16 y más años por grupos de edad y sexo
Coefficientes de variación en porcentaje

Sectores económicos	Primer trimestre			Segundo trimestre		
	Total	Varones	Mujeres	Total	Varones	Mujeres
TOTAL	1,30	1,92	1,73	1,47	2,19	1,87
Agricultura	6,39	6,48	8,44	6,03	6,28	7,78
Industria	3,55	4,26	6,71	3,80	5,52	4,80
Construcción	4,48	4,56	13,67	4,97	5,12	12,48
Servicios	1,92	2,68	2,90	2,14	3,56	2,69
Han dejado empleo hace 3 años o más	3,56	7,14	4,28	4,48	7,59	4,70
Buscan 1er empleo	2,52	6,16	3,71	3,58	6,44	3,91

(Conclusión)

Sectores económicos	Tercer trimestre			Cuarto trimestre		
	Total	Varones	Mujeres	Total	Varones	Mujeres
TOTAL	1,14	1,85	1,60	1,57	1,90	1,86
Agricultura	6,32	6,99	7,87	6,72	8,56	7,46
Industria	4,45	6,24	6,75	3,51	4,16	6,42
Construcción	4,91	4,90	15,83	4,43	4,62	9,88
Servicios	1,72	3,41	2,15	2,35	3,01	2,67
Han dejado empleo hace 3 años o más	4,38	6,83	5,13	4,28	7,61	5,08
Buscan 1er empleo	3,07	4,76	3,48	3,96	5,91	4,55

Tabla E.M. 5
Inactivos por grupos de edad y sexo
Coefficientes de variación en porcentaje

Grupos de edad	Primer trimestre			Segundo trimestre		
	Total	Varones	Mujeres	Total	Varones	Mujeres
TOTAL	0,34	0,51	0,45	0,34	0,46	0,43
De 16 a 19 años	0,76	1,29	0,85	0,74	1,15	0,82
De 20 a 24 años	1,47	1,72	1,89	1,73	2,58	1,92
De 25 a 54 años	1,02	2,18	1,24	1,03	2,08	1,19
De 55 y más años	0,28	0,46	0,25	0,25	0,45	0,23

(Conclusión)

Grupos de edad	Tercer trimestre			Cuarto trimestre		
	Total	Varones	Mujeres	Total	Varones	Mujeres
TOTAL	0,25	0,41	0,34	0,25	0,44	0,30
De 16 a 19 años	0,81	1,35	0,78	0,68	1,25	0,68
De 20 a 24 años	1,78	2,52	2,31	1,80	2,33	2,23
De 25 a 54 años	0,83	1,76	0,97	0,87	2,15	0,91
De 55 y más años	0,25	0,46	0,22	0,22	0,45	0,21

Tabla E.M. 6
Población de 16 y más años según su relación con la actividad económica
Coeficientes de variación en porcentaje por provincias (Continúa)

Provincias	Primer trimestre					Inactivos
	Activos	Ocupados	Parados			
			Total	Buscan 1er empleo	Han trabajado anteriormente	
TOTAL	0,27	0,29	1,30	2,52	1,56	0,34
Alava	2,29	2,85	14,32	33,38	14,85	3,68
Albacete	2,23	2,67	10,12	30,79	10,70	2,67
Alicante	1,99	2,20	10,81	33,32	12,00	2,62
Almería	3,24	3,03	15,92	41,23	15,60	4,32
Asturias	1,90	1,59	8,01	16,53	8,62	1,74
Ávila	5,01	4,87	17,09	36,45	16,47	4,35
Badajoz	1,49	2,00	6,58	18,12	6,32	1,54
Balears (Illes)	1,40	1,79	9,37	23,62	9,64	2,12
Barcelona	1,30	1,39	4,92	13,24	5,82	1,91
Burgos	2,87	2,47	14,10	47,22	14,52	3,50
Cáceres	1,93	2,59	10,76	15,38	11,80	1,90
Cádiz	1,66	3,35	7,60	14,51	7,96	1,83
Cantabria	0,95	1,39	8,37	18,69	9,57	1,07
Castellón	2,04	2,24	9,98	33,75	10,29	2,64
Ciudad Real	2,51	2,80	10,56	24,88	11,88	2,24
Córdoba	1,74	2,25	5,69	12,10	6,94	1,97
Coruña(A)	1,77	2,08	6,75	14,61	6,63	2,21
Cuenca	2,51	3,44	14,39	26,33	19,42	2,14
Girona	1,54	1,47	9,66	25,02	9,69	2,83
Granada	1,88	2,33	7,34	16,78	8,03	2,00
Guadalajara	4,33	4,85	12,87	47,32	13,43	4,95
Guipúzcoa	2,25	2,34	12,19	22,80	13,10	3,00
Huelva	3,04	3,18	12,37	25,87	14,63	3,05
Huesca	4,54	4,50	22,74	36,94	26,98	4,97
Jaén	2,07	2,29	12,73	17,77	13,60	2,25
León	3,13	3,07	12,41	20,96	14,38	2,26
Lleida	4,13	4,02	19,12	54,80	23,07	4,52
Lugo	3,19	3,04	10,59	24,61	11,82	3,37
Madrid	0,94	0,88	8,58	14,23	9,85	1,27
Málaga	1,65	2,04	7,74	15,75	7,46	1,77
Murcia	1,22	1,63	6,39	15,38	6,46	1,60
Navarra	1,10	1,36	10,98	32,47	10,67	1,43
Ourense	3,53	3,83	12,92	31,97	16,61	3,21
Palencia	3,50	3,67	14,78	36,19	17,29	3,25
Palmas (Las)	2,05	1,99	8,07	15,46	8,32	2,98
Pontevedra	2,24	2,45	7,40	14,73	7,73	2,82
Rioja (La)	1,54	2,09	12,83	29,17	16,07	1,75
S.C. de Tenerife	3,66	3,47	11,66	20,77	12,48	4,08
Salamanca	1,51	2,01	6,18	20,35	6,49	2,15
Segovia	3,61	3,91	14,74	28,28	15,25	4,57
Sevilla	1,62	1,90	6,00	14,27	6,77	2,05
Soria	3,37	3,48	24,02	49,52	26,54	3,51
Tarragona	2,24	2,30	10,13	41,58	10,26	3,24
Teruel	2,60	2,96	24,27	47,31	23,92	2,14
Toledo	1,56	1,95	8,17	24,92	8,53	1,79
Valencia	1,31	1,39	7,76	21,55	7,90	1,77
Valladolid	3,25	3,80	7,80	18,54	8,82	4,20
Vizcaya	1,55	1,63	5,53	18,33	5,22	1,83
Zamora	3,88	3,71	10,50	30,18	9,48	2,69
Zaragoza	1,48	1,76	10,80	25,98	10,81	1,79
Ceuta	4,41	6,59	18,75	33,97	17,39	4,44
Melilla	3,83	5,70	9,60	16,76	10,90	5,11

Tabla E.M. 6
Población de 16 y más años según su relación con la actividad económica
Coeficientes de variación en porcentaje por provincias (Continuación)

Provincias	Segundo trimestre					Inactivos
	Activos	Ocupados	Parados			
			Total	Buscan 1er empleo	Han trabajado anteriormente	
TOTAL	0,27	0,31	1,47	3,58	1,72	0,34
Alava	2,62	2,69	14,94	29,67	17,46	4,11
Albacete	2,90	3,44	11,63	34,69	12,12	3,20
Alicante	2,05	2,18	7,97	32,64	8,11	2,76
Almería	4,03	3,65	14,28	45,86	13,99	5,27
Asturias	1,72	1,65	8,26	14,29	10,09	1,53
Ávila	4,90	5,15	17,23	23,41	18,74	4,63
Badajoz	1,71	1,64	9,20	20,88	9,30	1,92
Balears (Illes)	1,35	1,69	10,45	26,76	11,75	2,30
Barcelona	1,13	1,34	5,06	15,25	5,59	1,66
Burgos	3,06	2,88	15,64	46,02	14,37	3,62
Cáceres	1,98	2,65	8,31	21,77	8,73	1,96
Cádiz	1,89	2,63	5,30	10,77	5,52	2,23
Cantabria	1,01	1,32	9,99	17,79	10,92	1,16
Castellón	2,37	2,81	12,28	34,18	14,73	2,97
Ciudad Real	2,78	2,51	9,86	17,54	11,29	2,61
Córdoba	1,57	1,90	5,23	11,29	5,34	1,82
Coruña(A)	1,75	1,49	6,79	14,60	7,44	2,18
Cuenca	3,50	3,69	14,94	50,64	14,77	2,98
Girona	1,84	1,92	9,81	21,02	10,16	3,73
Granada	1,96	2,43	8,64	20,06	9,03	1,95
Guadalajara	4,35	4,50	17,83	43,36	19,73	4,98
Guipúzcoa	2,28	2,52	13,64	39,54	12,19	3,06
Huelva	3,96	5,02	9,86	28,06	11,41	3,95
Huesca	4,47	4,28	16,48	39,33	15,70	4,71
Jaén	2,63	3,09	8,86	15,98	9,62	2,68
León	3,51	3,27	11,78	30,25	13,51	2,62
Lleida	3,55	3,38	19,86	35,36	22,93	4,29
Lugo	2,93	3,07	14,49	45,21	14,25	3,14
Madrid	0,92	0,98	8,52	13,77	9,17	1,27
Málaga	1,72	2,26	9,36	16,59	10,13	1,89
Murcia	0,97	1,27	7,02	13,02	7,40	1,30
Navarra	1,51	1,85	11,77	61,80	11,31	1,92
Ourense	3,07	3,28	10,66	23,69	17,05	2,69
Palencia	3,59	3,65	14,89	24,72	19,01	3,32
Palmas (Las)	1,99	2,28	6,35	16,11	6,88	2,74
Pontevedra	2,06	2,65	6,48	14,55	7,22	2,65
Rioja (La)	1,35	1,81	17,21	40,42	18,65	1,56
S.C. de Tenerife	3,92	4,14	11,13	18,15	14,10	4,70
Salamanca	1,58	1,95	5,99	16,20	6,39	2,33
Segovia	3,76	4,12	15,72	31,36	17,67	4,74
Sevilla	1,59	1,74	5,12	14,84	6,03	2,05
Soria	3,10	3,22	14,64	37,98	14,96	3,44
Tarragona	2,02	2,14	8,53	28,22	10,66	3,02
Teruel	2,69	3,11	30,87	63,28	32,43	2,19
Toledo	1,72	1,85	9,95	21,74	10,60	1,93
Valencia	1,45	1,45	5,15	23,43	5,01	2,01
Valladolid	2,88	3,03	7,76	22,40	8,58	3,70
Vizcaya	1,17	1,53	7,41	26,57	7,19	1,34
Zamora	3,71	3,57	15,08	26,01	12,92	2,63
Zaragoza	1,75	1,96	12,49	32,03	14,12	2,12
Ceuta	6,71	8,94	21,06	30,26	23,20	6,40
Melilla	3,69	2,71	15,20	29,78	13,98	4,65

Tabla E.M. 6
Población de 16 y más años según su relación con la actividad económica
Coeficientes de variación en porcentaje por provincias (Continuación)

Provincias	Tercer trimestre					Inactivos
	Activos	Ocupados	Parados			
			Total	Buscan 1er empleo	Han trabajado anteriormente	
TOTAL	0,20	0,23	1,14	3,07	1,49	0,25
Alava	2,97	2,99	12,78	34,71	13,53	4,50
Albacete	2,99	3,42	12,66	26,31	14,07	3,39
Alicante	1,75	2,08	7,45	24,72	7,62	2,48
Almería	3,48	3,70	11,99	26,15	13,60	5,32
Asturias	1,45	1,44	10,01	17,06	11,61	1,29
Ávila	4,59	4,77	16,49	42,21	21,08	4,69
Badajoz	1,47	1,51	7,54	11,83	8,56	1,68
Balears (Illes)	1,42	1,39	7,73	18,21	8,80	2,50
Barcelona	1,04	1,05	4,69	14,65	5,70	1,52
Burgos	3,04	3,01	16,49	43,26	18,06	3,65
Cáceres	1,79	2,42	9,42	23,00	10,19	1,89
Cádiz	2,18	2,96	7,24	12,96	7,59	2,51
Cantabria	1,30	1,34	9,04	18,05	8,26	1,49
Castellón	2,74	3,01	9,51	26,34	11,65	3,47
Ciudad Real	1,98	2,12	10,27	16,41	12,76	1,99
Córdoba	1,71	2,08	7,27	12,76	7,78	2,18
Coruña(A)	1,96	1,86	6,09	13,95	6,40	2,43
Cuenca	3,65	3,63	22,30	30,46	24,32	3,43
Girona	1,93	1,96	9,86	28,19	10,06	4,02
Granada	2,54	2,85	9,84	18,30	10,49	2,43
Guadalajara	3,69	3,65	20,61	43,53	24,23	4,57
Guipúzcoa	2,27	2,47	14,40	30,00	13,46	3,13
Huelva	4,20	3,12	14,21	37,07	14,97	3,94
Huesca	3,98	4,17	22,90	48,90	29,93	4,39
Jaén	2,23	3,10	6,93	13,39	8,05	2,13
León	3,52	3,53	11,41	18,54	11,78	2,81
Lleida	2,62	3,18	32,02	80,15	29,49	3,26
Lugo	3,46	3,37	15,27	35,11	17,74	3,64
Madrid	0,81	0,84	7,52	12,20	9,09	1,12
Málaga	1,35	1,75	5,64	11,18	6,55	1,60
Murcia	1,47	1,41	8,79	13,44	9,32	2,00
Navarra	1,58	1,82	11,95	40,16	11,84	2,08
Ourense	3,46	3,20	15,07	31,63	13,14	3,05
Palencia	3,75	3,99	21,83	44,73	25,83	3,63
Palmas (Las)	2,16	2,04	9,02	17,67	9,31	2,95
Pontevedra	2,18	2,54	8,55	12,24	9,85	2,85
Rioja (La)	1,57	2,15	15,69	30,29	16,02	1,89
S.C. de Tenerife	3,92	4,52	8,72	24,20	10,48	4,70
Salamanca	1,81	2,21	7,85	20,18	7,05	2,54
Segovia	3,19	3,19	23,74	34,64	25,74	4,39
Sevilla	1,83	2,07	4,50	11,77	4,97	2,36
Soria	2,72	3,09	16,17	37,85	20,56	3,17
Tarragona	2,20	2,45	8,65	24,75	11,40	3,59
Teruel	3,50	3,56	21,34	36,85	21,54	2,95
Toledo	1,97	2,08	8,01	29,68	8,74	2,26
Valencia	1,24	1,34	5,77	20,84	6,24	1,73
Valladolid	2,55	2,94	8,08	22,09	7,56	3,45
Vizcaya	1,49	2,01	9,56	25,28	10,08	1,73
Zamora	4,06	3,76	14,46	23,01	15,63	2,99
Zaragoza	1,65	1,79	13,60	29,83	13,55	2,04
Ceuta	7,38	9,40	29,72	48,85	29,52	6,51
Melilla	4,71	4,05	12,54	18,74	17,05	6,32

Tabla E.M. 6
Población de 16 y más años según su relación con la actividad económica
Coefficientes de variación en porcentaje por provincias (Conclusión)

Provincias	Cuarto trimestre					Inactivos
	Activos	Ocupados	Parados			
			Total	Buscan 1er empleo	Han trabajado anteriormente	
TOTAL	0,19	0,20	1,57	3,96	1,82	0,25
Alava	3,03	3,16	11,69	51,96	11,66	4,75
Albacete	2,69	2,85	12,04	31,22	12,17	3,33
Alicante	1,85	1,95	9,06	31,98	8,94	2,66
Almería	3,54	3,72	17,67	28,61	18,33	5,52
Asturias	1,86	1,79	7,67	15,20	8,52	1,62
Ávila	5,98	5,40	20,83	46,57	21,09	5,81
Badajoz	1,60	1,83	7,68	12,40	8,24	1,86
Balears (Illes)	1,61	1,90	9,08	25,71	9,16	2,44
Barcelona	0,82	0,84	5,23	15,73	6,33	1,20
Burgos	3,01	3,35	18,63	44,64	20,17	3,46
Cáceres	2,07	2,78	10,80	28,17	11,12	2,07
Cádiz	2,42	2,61	8,96	15,70	9,58	2,89
Cantabria	1,32	1,55	7,08	14,05	8,34	1,52
Castellón	2,10	2,30	10,49	34,98	9,44	2,72
Ciudad Real	2,44	2,26	10,79	19,96	11,12	2,53
Córdoba	2,21	2,52	7,41	18,65	8,47	2,85
Coruña(A)	1,52	1,96	8,09	18,10	6,97	1,93
Cuenca	4,18	4,21	13,52	38,45	14,84	3,77
Girona	1,72	1,60	8,98	36,96	8,74	3,30
Granada	2,54	2,71	11,18	22,30	11,76	2,45
Guadalajara	3,22	3,13	15,80	27,77	17,43	3,96
Guipúzcoa	1,85	2,15	12,51	30,51	11,71	2,51
Huelva	3,41	3,69	13,65	28,02	12,92	3,34
Huesca	3,79	3,71	19,45	108,63	22,40	3,93
Jaén	2,62	3,39	9,87	15,78	10,72	2,72
León	2,46	3,09	9,87	23,76	10,48	2,05
Lleida	3,38	3,05	18,81	58,90	22,36	4,13
Lugo	3,50	3,53	15,08	35,45	13,38	3,76
Madrid	0,85	0,73	8,06	14,62	9,12	1,19
Málaga	1,79	2,07	7,88	17,97	8,43	2,08
Murcia	1,22	1,23	7,58	20,15	7,77	1,64
Navarra	1,22	1,40	15,62	41,66	15,66	1,62
Ourense	4,30	4,38	14,03	14,55	16,00	3,95
Palencia	3,39	3,67	15,73	34,08	20,37	3,34
Palmas (Las)	1,57	1,60	7,93	15,10	8,19	2,22
Pontevedra	2,02	2,65	6,68	15,17	7,24	2,67
Rioja (La)	1,91	2,24	18,20	35,95	19,23	2,38
S.C. de Tenerife	4,10	5,18	11,62	26,48	15,02	4,81
Salamanca	1,83	2,45	9,48	22,16	9,07	2,48
Segovia	3,23	3,46	15,11	34,52	15,15	4,48
Sevilla	1,54	1,81	6,45	13,40	7,23	1,97
Soria	2,82	2,94	29,80	26,10	33,03	3,03
Tarragona	1,83	1,88	12,22	33,47	13,00	2,60
Teruel	3,77	4,03	25,48	67,41	28,60	3,15
Toledo	1,84	1,92	7,39	26,50	7,42	2,12
Valencia	0,98	0,97	5,83	18,98	6,57	1,42
Valladolid	2,27	2,04	9,25	27,93	9,04	3,14
Vizcaya	1,85	2,25	6,97	28,11	7,07	2,23
Zamora	4,38	4,00	17,94	17,80	23,69	3,26
Zaragoza	1,67	1,83	10,38	38,10	9,30	2,06
Ceuta	7,60	7,08	21,96	63,06	20,11	6,92
Melilla	4,57	4,92	9,92	25,90	11,59	4,96

Tabla E.M. 7

Población de 16 y más años según su relación con la actividad económica por comunidades autónomas

Coefficientes de variación en porcentaje

(Continúa)

Comunidades autónomas	Primer trimestre					
	Activos	Ocupados	Parados			Inactivos
			Total	Buscan 1er empleo	Han trabajado anteriormente	
TOTAL	0,27	0,29	1,30	2,52	1,56	0,34
Andalucía	0,58	0,72	2,86	6,58	3,11	0,66
Aragón	1,10	1,34	9,56	18,36	10,26	1,26
Asturias (Principado de)	1,90	1,59	8,01	16,53	8,62	1,74
Baleares (Illes)	1,40	1,79	9,37	23,62	9,64	2,12
Canarias	0,84	0,99	5,16	14,19	4,97	1,21
Cantabria	0,95	1,39	8,37	18,69	9,57	1,07
Castilla y León	0,63	0,71	3,79	9,23	4,09	0,63
Castilla-La Mancha	0,58	0,86	4,61	11,77	5,30	0,61
Cataluña	0,91	0,99	4,17	12,47	4,70	1,34
Comun. Valenciana	0,62	0,90	6,38	15,06	6,92	0,83
Extremadura	1,11	1,40	6,14	12,62	6,15	1,12
Galicia	0,85	0,99	3,90	9,29	4,20	1,00
Madrid (Comun. de)	0,94	0,88	8,58	14,23	9,85	1,27
Murcia (Región de)	1,22	1,63	6,39	15,38	6,46	1,60
Navarra(Com.Foral de)	1,10	1,36	10,98	32,47	10,67	1,43
País Vasco	0,76	0,87	4,87	13,52	4,64	0,98
Rioja (La)	1,54	2,09	12,83	29,17	16,07	1,75
Ceuta y Melilla	2,30	3,92	10,96	16,88	11,05	2,71

(Continuación)

Comunidades autónomas	Segundo trimestre					
	Activos	Ocupados	Parados			Inactivos
			Total	Buscan 1er empleo	Han trabajado anteriormente	
TOTAL	0,27	0,31	1,47	3,58	1,72	0,34
Andalucía	0,65	0,77	2,55	5,84	2,92	0,74
Aragón	1,12	1,25	10,93	26,54	12,23	1,26
Asturias (Principado de)	1,72	1,65	8,26	14,29	10,09	1,53
Baleares (Illes)	1,35	1,69	10,45	26,76	11,75	2,30
Canarias	0,82	1,02	3,91	12,68	3,98	1,17
Cantabria	1,01	1,32	9,99	17,79	10,92	1,16
Castilla y León	0,67	0,80	3,77	7,91	4,39	0,68
Castilla-La Mancha	0,76	0,93	4,71	11,20	5,00	0,79
Cataluña	0,76	0,94	4,16	13,48	4,63	1,14
Comun. Valenciana	0,64	0,75	4,17	18,07	4,45	0,87
Extremadura	1,05	1,39	5,71	13,89	5,97	1,12
Galicia	0,80	0,95	3,33	7,86	3,66	0,95
Madrid (Comun. de)	0,92	0,98	8,52	13,77	9,17	1,27
Murcia (Región de)	0,97	1,27	7,02	13,02	7,40	1,30
Navarra(Com.Foral de)	1,51	1,85	11,77	61,80	11,31	1,92
País Vasco	0,70	0,91	5,68	17,05	5,90	0,88
Rioja (La)	1,35	1,81	17,21	40,42	18,65	1,56
Ceuta y Melilla	3,20	4,43	13,15	20,02	13,85	3,45

Tabla E.M. 7**Población de 16 y más años según su relación con la actividad económica por comunidades autónomas**

Coeficientes de variación en porcentaje

(Continuación)

Comunidades autónomas	Tercer trimestre					Inactivos
	Activos	Ocupados	Parados			
			Total	Buscan 1er empleo	Han trabajado anteriormente	
TOTAL	0,20	0,23	1,14	3,07	1,49	0,25
Andalucía	0,68	0,77	2,30	4,42	2,68	0,79
Aragón	0,99	1,05	10,93	26,15	10,94	1,15
Asturias (Principado de)	1,45	1,44	10,01	17,06	11,61	1,29
Baleares (Illes)	1,42	1,39	7,73	18,21	8,80	2,50
Canarias	0,99	1,16	5,70	11,19	5,88	1,37
Cantabria	1,30	1,34	9,04	18,05	8,26	1,49
Castilla y León	0,64	0,78	4,24	9,28	4,61	0,68
Castilla-La Mancha	0,72	0,83	5,55	11,48	6,05	0,78
Cataluña	0,70	0,70	4,15	12,20	4,80	1,05
Comun. Valenciana	0,59	0,77	4,47	13,18	4,96	0,82
Extremadura	0,95	1,30	5,90	10,88	6,65	1,06
Galicia	0,82	0,86	3,71	9,98	3,52	0,98
Madrid (Comun. de)	0,81	0,84	7,52	12,20	9,09	1,12
Murcia (Región de)	1,47	1,41	8,79	13,44	9,32	2,00
Navarra(Com.Foral de)	1,58	1,82	11,95	40,16	11,84	2,08
País Vasco	0,85	1,05	6,98	16,16	7,80	1,08
Rioja (La)	1,57	2,15	15,69	30,29	16,02	1,89
Ceuta y Melilla	3,39	4,43	11,22	17,27	14,54	3,61

(Conclusión)

Comunidades autónomas	Cuarto trimestre					Inactivos
	Activos	Ocupados	Parados			
			Total	Buscan 1er empleo	Han trabajado anteriormente	
TOTAL	0,19	0,20	1,57	3,96	1,82	0,25
Andalucía	0,49	0,58	3,57	6,40	3,79	0,58
Aragón	0,87	1,02	9,08	35,91	8,26	0,99
Asturias (Principado de)	1,86	1,79	7,67	15,20	8,52	1,62
Baleares (Illes)	1,61	1,90	9,08	25,71	9,16	2,44
Canarias	0,71	0,92	5,80	11,60	6,26	0,98
Cantabria	1,32	1,55	7,08	14,05	8,34	1,52
Castilla y León	0,72	0,92	6,14	12,66	6,25	0,76
Castilla-La Mancha	0,67	0,82	5,52	11,12	5,59	0,75
Cataluña	0,59	0,63	4,43	13,90	5,20	0,87
Comun. Valenciana	0,74	0,73	5,26	15,21	5,64	1,06
Extremadura	1,23	1,36	5,99	9,99	6,38	1,35
Galicia	0,81	1,12	4,64	11,46	4,61	0,97
Madrid (Comun. de)	0,85	0,73	8,06	14,62	9,12	1,19
Murcia (Región de)	1,22	1,23	7,58	20,15	7,77	1,64
Navarra(Com.Foral de)	1,22	1,40	15,62	41,66	15,66	1,62
País Vasco	0,79	0,95	5,44	18,83	5,77	1,03
Rioja (La)	1,91	2,24	18,20	35,95	19,23	2,38
Ceuta y Melilla	3,96	3,88	9,87	25,22	9,38	3,86

Tabla E.M. 8
Población de 16 y más años por grupos de edad y sexo
Coeficientes de variación en porcentaje

Sector es económicos	Primer trimestre			Segundo trimestre		
	Total	Varones	Mujeres	Total	Varones	Mujeres
TOTAL	0,29	0,27	0,60	0,31	0,27	0,69
Agricultura	2,23	2,62	4,11	2,32	2,60	4,15
Industria	1,21	1,34	2,68	1,40	1,51	2,55
Construcción	1,59	1,70	5,43	1,62	1,67	6,48
Servicios	0,62	0,74	0,80	0,69	0,78	0,82

(Conclusión)

Sector es económicos	Tercer trimestre			Cuarto trimestre		
	Total	Varones	Mujeres	Total	Varones	Mujeres
TOTAL	0,23	0,26	0,44	0,20	0,22	0,37
Agricultura	2,26	2,36	4,47	2,45	2,35	4,80
Industria	1,55	1,56	2,83	1,44	1,37	2,83
Construcción	1,80	1,81	7,24	1,60	1,69	6,22
Servicios	0,57	0,81	0,61	0,57	0,85	0,59

Tabla E.M. 9
Asalariados por sectores económicos y sexo
Coeficientes de variación en porcentaje

Sector es económicos	Primer trimestre			Segundo trimestre		
	Total	Varones	Mujeres	Total	Varones	Mujeres
TOTAL	0,36	0,43	0,63	0,42	0,49	0,72
Agricultura	3,58	3,77	5,72	4,11	3,94	7,43
Industria	1,20	1,34	2,75	1,40	1,52	2,82
Construcción	1,74	1,80	6,35	1,79	1,83	5,86
Servicios	0,62	0,82	0,84	0,75	0,98	0,88

(Conclusión)

Sector es económicos	Tercer trimestre			Cuarto trimestre		
	Total	Varones	Mujeres	Total	Varones	Mujeres
TOTAL	0,36	0,41	0,55	0,30	0,36	0,49
Agricultura	4,51	4,12	8,64	4,46	4,42	7,00
Industria	1,58	1,56	3,14	1,46	1,33	3,06
Construcción	1,94	1,98	6,56	1,69	1,82	6,28
Servicios	0,61	0,86	0,72	0,62	0,88	0,72

Tabla E.M. 10**Ocupados que trabajan a tiempo parcial según sectores económicos y sexo**

Coeficientes de variación en porcentaje

Sectores económicos	Primer trimestre			Segundo trimestre		
	Total	Varones	Mujeres	Total	Varones	Mujeres
TOTAL	1,41	3,67	1,44	1,91	4,73	1,60
Agricultura	6,17	11,30	6,84	9,14	12,97	8,55
Industria	6,91	11,49	7,86	7,74	14,11	8,27
Construcción	10,53	13,60	16,39	11,14	16,14	15,30
Servicios	1,44	4,68	1,42	1,91	6,02	1,52

(Conclusión)

Sectores económicos	Tercer trimestre			Cuarto trimestre		
	Total	Varones	Mujeres	Total	Varones	Mujeres
TOTAL	1,59	4,51	1,41	1,70	4,40	1,55
Agricultura	9,04	9,11	12,39	11,78	14,73	13,06
Industria	6,56	11,79	7,61	6,80	9,03	8,78
Construcción	9,76	14,78	13,45	9,21	13,28	15,44
Servicios	1,61	5,61	1,33	1,65	5,25	1,51

Tabla E.M. 11**Parados que han trabajado anteriormente habiendo dejado el último empleo hace menos de 36 meses, por causa de haberlo dejado y sexo**

Coeficientes de variación en porcentaje

Causa de haber dejado el empleo	Primer trimestre			Segundo trimestre		
	Total	Varones	Mujeres	Total	Varones	Mujeres
Haber finalizado el contrato						
De temporada o estacional	5,47	7,56	5,45	4,39	5,42	5,50
De otro tipo	2,26	2,88	3,33	2,27	2,77	3,18
Contrato fijo discontinuo	14,62	20,41	17,48	15,64	18,86	21,85
Despido o suspensión por regulación	13,22	14,35	18,02	14,49	16,02	20,59
Despido por otras causas	5,62	7,52	7,51	6,08	9,07	8,11
Jubilación anticipada o retiro por enfermedad o incapacidad	13,38	22,65	23,34	16,26	24,16	20,27
Jubilación o retiro por otras causas	37,18	49,01	70,95	41,71	47,08	75,26
Razones personales o responsabilidad familiar	11,95	24,32	12,21	11,55	20,07	15,25
Otras causas	5,20	7,35	4,87	3,89	5,36	5,34

(Conclusión)

Causa de haber dejado el empleo	Tercer trimestre			Cuarto trimestre		
	Total	Varones	Mujeres	Total	Varones	Mujeres
Haber finalizado el contrato						
De temporada o estacional	4,46	6,34	5,75	4,90	7,09	5,55
De otro tipo	2,12	3,10	2,80	2,61	2,76	3,52
Contrato fijo discontinuo	18,78	28,56	18,59	18,18	25,13	23,54
Despido o suspensión por regulación	10,92	11,95	17,12	13,82	16,62	17,48
Despido por otras causas	7,33	9,26	9,05	6,09	6,76	8,95
Jubilación anticipada o retiro por enfermedad o incapacidad	15,15	21,34	20,08	15,70	21,75	24,48
Jubilación o retiro por otras causas	43,39	43,02	111,70	37,95	45,39	61,69
Razones personales o responsabilidad familiar	10,00	18,20	13,49	11,62	27,98	14,18
Otras causas	3,93	5,28	5,39	4,21	6,32	5,54

Tabla E.M. 12**Activados potenciales según los motivos por los que no buscan empleo y sexo**
Coeficientes de variación en porcentaje

Motivos de la no búsqueda de empleo	Primer trimestre			Segundo trimestre		
	Total	Varones	Mujeres	Total	Varones	Mujeres
Cree que no encontrará trabajo no habiéndolo buscado nunca	20,83	103,92	21,23	29,54	61,20	28,40
Cree que no encontrará trabajo habiéndolo buscado anteriormente	9,86	18,61	9,74	8,57	18,83	10,25
Espera a la estación de mayor actividad	14,17	27,14	14,16	11,80	24,69	11,88
Otras causas	9,63	15,79	10,61	12,66	18,72	12,90

(Conclusión)

Motivos de la no búsqueda de empleo	Tercer trimestre			Cuarto trimestre		
	Total	Varones	Mujeres	Total	Varones	Mujeres
Cree que no encontrará trabajo no habiéndolo buscado nunca	21,83	48,60	22,56	24,16	56,37	23,77
Cree que no encontrará trabajo habiéndolo buscado anteriormente	12,00	17,38	12,78	9,02	19,56	12,01
Espera a la estación de mayor actividad	15,34	22,15	14,73	11,86	21,03	12,64
Otras causas	13,28	20,65	13,96	10,10	21,23	11,60

Tabla E.M. 13**Inactivos por clase de inactividad y sexo**
Coeficientes de variación en porcentaje

Clase de inactividad	Primer trimestre			Segundo trimestre		
	Total	Varones	Mujeres	Total	Varones	Mujeres
Estudiantes	0,90	1,36	1,06	0,99	1,47	1,20
Jubilados o pensionistas	0,39	0,55	0,66	0,39	0,50	0,61
Labores del hogar	0,87	6,46	0,87	0,93	5,82	0,92
Incapacitados permanentes	2,45	2,99	3,63	2,09	2,56	3,12
Otras situaciones	2,98	3,43	5,31	3,75	3,28	7,38

(Conclusión)

Clase de inactividad	Tercer trimestre			Cuarto trimestre		
	Total	Varones	Mujeres	Total	Varones	Mujeres
Estudiantes	0,98	1,62	1,22	0,96	1,45	1,23
Jubilados o pensionistas	0,40	0,45	0,66	0,34	0,40	0,70
Labores del hogar	0,79	4,38	0,78	0,77	5,69	0,77
Incapacitados permanentes	2,34	2,73	3,44	2,31	2,92	3,67
Otras situaciones	3,36	3,48	5,10	4,13	4,19	6,79

2 Falta de datos

Tabla F.D.1
Viviendas "no encuestables"

(Continúa)

Viviendas	Primer Trimestre					
	Todas		Primera entrevista		Entrevistas sucesivas	
	Total	%	Total	%	Total	%
TOTAL						
Seleccionadas	79.279	100,00	14.402	100,00	64.877	100,00
No encuestables	13.680	17,26	2.435	16,91	11.245	17,33
- Vacías	12.997	16,39	2.238	15,54	10.759	16,58
- Dedicadas a otros fines	601	0,76	115	0,80	486	0,75
- Ilocalizables	82	0,10	82	0,57	-	-
Capitales						
Seleccionadas	30.132	100,00	5.598	100,00	24.534	100,00
No encuestables	4.545	15,08	852	15,22	3.693	15,05
- Vacías	4.236	14,06	752	13,43	3.484	14,20
- Dedicadas a otros fines	275	0,91	66	1,18	209	0,85
- Ilocalizables	34	0,11	34	0,61	-	-
Resto de los municipios						
Seleccionadas	49.147	100,00	8.804	100,00	40.343	100,00
No encuestables	9.135	18,59	1.583	17,98	7.552	18,72
- Vacías	8.761	17,83	1.486	16,88	7.275	18,03
- Dedicadas a otros fines	326	0,66	49	0,56	277	0,69
- Ilocalizables	48	0,10	48	0,55	-	-

(Continuación)

Viviendas	Segundo Trimestre					
	Todas		Primera entrevista		Entrevistas sucesivas	
	Total	%	Total	%	Total	%
TOTAL						
Seleccionadas	79.584	100,00	14.361	100,00	65.223	100,00
No encuestables	13.826	17,37	2.450	17,06	11.376	17,44
- Vacías	13.152	16,53	2.276	15,85	10.876	16,68
- Dedicadas a otros fines	578	0,73	78	0,54	500	0,77
- Ilocalizables	96	0,12	96	0,67	-	-
Capitales						
Seleccionadas	30.254	100,00	5.776	100,00	24.478	100,00
No encuestables	4.618	15,26	837	14,49	3.781	15,45
- Vacías	4.312	14,25	773	13,38	3.539	14,46
- Dedicadas a otros fines	277	0,92	35	0,61	242	0,99
- Ilocalizables	29	0,10	29	0,50	-	-
Resto de los municipios						
Seleccionadas	49.330	100,00	8.585	100,00	40.745	100,00
No encuestables	9.208	18,67	1.613	18,79	7.595	18,64
- Vacías	8.840	17,92	1.503	17,51	7.337	18,01
- Dedicadas a otros fines	301	0,61	43	0,50	258	0,63
- Ilocalizables	67	0,14	67	0,78	-	-

Tabla F.D.1**Viviendas "no encuestables"**

(Continuación)

Viviendas	Tercer Trimestre					
	Todas		Primera entrevista		Entrevistas sucesivas	
	Total	%	Total	%	Total	%
TOTAL						
Seleccionadas	79.835	100,00	14.292	100,00	65.543	100,00
No encuestables	13.795	17,28	2.353	16,46	11.442	17,46
- Vacías	13.138	16,46	2.202	15,41	10.936	16,69
- Dedicadas a otros fines	580	0,73	74	0,52	506	0,77
- Ilocalizables	77	0,10	77	0,54	-	-
Capitales						
Seleccionadas	30.318	100,00	5.527	100,00	24.791	100,00
No encuestables	4.580	15,11	776	14,04	3.804	15,34
- Vacías	4.280	14,12	711	12,86	3.569	14,40
- Dedicadas a otros fines	270	0,89	35	0,63	235	0,95
- Ilocalizables	30	0,10	30	0,54	-	-
Resto de los municipios						
Seleccionadas	49.517	100,00	8.765	100,00	40.752	100,00
No encuestables	9.215	18,61	1.577	17,99	7.638	18,74
- Vacías	8.858	17,89	1.491	17,01	7.367	18,08
- Dedicadas a otros fines	310	0,63	39	0,44	271	0,66
- Ilocalizables	47	0,09	47	0,54	-	-

(Conclusión)

Viviendas	Cuarto trimestre					
	Todas		Primera entrevista		Entrevistas sucesivas	
	Total	%	Total	%	Total	%
TOTAL						
Seleccionadas	80.133	100,00	14.384	100,00	65.749	100,00
No encuestables	13.963	17,42	2.402	16,70	11.561	17,58
- Vacías	13.291	16,59	2.221	15,44	11.070	16,84
- Dedicadas a otros fines	582	0,73	91	0,63	491	0,75
- Ilocalizables	90	0,11	90	0,63	-	-
Capitales						
Seleccionadas	30.396	100,00	5.296	100,00	25.100	100,00
No encuestables	4.652	15,30	744	14,05	3.908	15,57
- Vacías	4.345	14,29	671	12,67	3.674	14,64
- Dedicadas a otros fines	272	0,89	38	0,72	234	0,93
- Ilocalizables	35	0,12	35	0,66	-	-
Resto de los municipios						
Seleccionadas	49.737	100,00	9.088	100,00	40.649	100,00
No encuestables	9.311	18,72	1.658	18,24	7.653	18,83
- Vacías	8.946	17,99	1.550	17,06	7.396	18,19
- Dedicadas a otros fines	310	0,62	53	0,58	257	0,63
- Ilocalizables	55	0,11	55	0,61	-	-

Tabla F.D.2
Falta de respuesta

(Continúa)

Viviendas	Primer trimestre					
	Todas		Primera entrevista		Entrevistas sucesivas	
	Total	%	Total	%	Total	%
TOTAL						
Encuestables	65.599	100,00	11.967	100,00	53.632	100,00
- Encuestadas	60.687	92,51	10.311	86,16	50.376	93,93
- Negativas	2.196	3,35	993	8,30	1.203	2,24
- Ausencias	2.579	3,93	650	5,43	1.929	3,60
- Inaccesibles	137	0,21	13	0,11	124	0,23
Capitales						
Encuestables	25.587	100,00	4.746	100,00	20.841	100,00
- Encuestadas	23.336	91,20	3.962	83,48	19.374	92,96
- Negativas	1.056	4,13	453	9,54	603	2,89
- Ausencias	1.155	4,51	319	6,72	836	4,01
- Inaccesibles	40	0,16	12	0,25	28	0,13
Resto de los municipios						
Encuestables	40.012	100,00	7.221	100,00	32.791	100,00
- Encuestadas	37.351	93,35	6.349	87,92	31.002	94,54
- Negativas	1.140	2,85	540	7,48	600	1,83
- Ausencias	1.424	3,56	331	4,58	1.093	3,33
- Inaccesibles	97	0,24	1	0,01	96	0,29

(Continuación)

Viviendas	Segundo Trimestre					
	Todas		Primera entrevista		Entrevistas sucesivas	
	Total	%	Total	%	Total	%
TOTAL						
Encuestables	65.758	100,00	11.911	100,00	53.847	100,00
- Encuestadas	60.311	91,72	10.217	85,78	50.094	93,03
- Negativas	2.350	3,57	1.030	8,65	1.320	2,45
- Ausencias	2.918	4,44	649	5,45	2.269	4,21
- Inaccesibles	179	0,27	15	0,13	164	0,30
Capitales						
Encuestables	25.636	100,00	4.939	100,00	20.697	100,00
- Encuestadas	23.128	90,22	4.129	83,60	18.999	91,80
- Negativas	1.101	4,29	497	10,06	604	2,92
- Ausencias	1.354	5,28	310	6,28	1.044	5,04
- Inaccesibles	53	0,21	3	0,06	50	0,24
Resto de los municipios						
Encuestables	40.122	100,00	6.972	100,00	33.150	100,00
- Encuestadas	37.183	92,67	6.088	87,32	31.095	93,80
- Negativas	1.249	3,11	533	7,64	716	2,16
- Ausencias	1.564	3,90	339	4,86	1.225	3,70
- Inaccesibles	126	0,31	12	0,17	114	0,34

Tabla F.D.2
Falta de respuesta

(Continuación)

Viviendas	Tercer Trimestre					
	Todas		Primera entrevista		Entrevistas sucesivas	
	Total	%	Total	%	Total	%
TOTAL						
Encuestables	66.040	100,00	11.939	100,00	54.101	100,00
- Encuestadas	57.511	87,09	9.614	80,53	47.897	88,53
- Negativas	2.322	3,52	969	8,12	1.353	2,50
- Ausencias	4.881	7,39	1.353	11,33	3.528	6,52
- Inaccesibles	1.326	2,01	3	0,03	1.323	2,45
Capitales						
Encuestables	25.738	100,00	4.751	100,00	20.987	100,00
- Encuestadas	21.827	84,80	3.598	75,73	18.229	86,86
- Negativas	1.040	4,04	446	9,39	594	2,83
- Ausencias	2.419	9,40	706	14,86	1.713	8,16
- Inaccesibles	452	1,76	1	0,02	451	2,15
Resto de los municipios						
Encuestables	40.302	100,00	7.188	100,00	33.114	100,00
- Encuestadas	35.684	88,54	6.016	83,70	29.668	89,59
- Negativas	1.282	3,18	523	7,28	759	2,29
- Ausencias	2.462	6,11	647	9,00	1.815	5,48
- Inaccesibles	874	2,17	2	0,03	872	2,63

(Conclusión)

Viviendas	Cuarto Trimestre					
	Todas		Primera entrevista		Entrevistas sucesivas	
	Total	%	Total	%	Total	%
TOTAL						
Encuestables	66.170	100,00	11.982	100,00	54.188	100,00
- Encuestadas	59.534	89,97	10.081	84,13	49.453	91,26
- Negativas	2.420	3,66	1.013	8,45	1.407	2,60
- Ausencias	3.904	5,90	882	7,36	3.022	5,58
- Inaccesibles	312	0,47	6	0,05	306	0,56
Capitales						
Encuestables	25.744	100,00	4.552	100,00	21.192	100,00
- Encuestadas	22.712	88,22	3.661	80,43	19.051	89,90
- Negativas	1.072	4,16	444	9,75	628	2,96
- Ausencias	1.887	7,33	444	9,75	1.443	6,81
- Inaccesibles	73	0,28	3	0,07	70	0,33
Resto de los municipios						
Encuestables	40.426	100,00	7.430	100,00	32.996	100,00
- Encuestadas	36.822	91,08	6.420	86,41	30.402	92,14
- Negativas	1.348	3,33	569	7,66	779	2,36
- Ausencias	2.017	4,99	438	5,90	1.579	4,79
- Inaccesibles	239	0,59	3	0,04	236	0,72

Tabla F.D.3.1**Negativas por primera vez según edad de la persona de referencia**

Edad	1er. Trimestre		2º Trimestre		3er. Trimestre		4º Trimestre	
	Nº	%	Nº	%	Nº	%	Nº	%
TOTAL	1.364	-	1.570	100,00	1.486	100,00	1.615	100,00
No consta	771	56,52	787	50,13	810	54,51	941	58,27
Total clasificados	593	100,00	783	100,00	676	100,00	674	100,00
Menos de 25 años	9	1,52	14	1,79	6	0,89	5	0,74
De 25 a 29 años	18	3,04	34	4,34	23	3,40	17	2,52
De 30 a 34 años	52	8,77	63	8,05	45	6,66	61	9,05
De 35 a 39 años	47	7,93	84	10,73	49	7,25	50	7,42
De 40 a 44 años	57	9,61	70	8,94	65	9,62	83	12,31
De 45 a 49 años	67	11,30	88	11,24	78	11,54	78	11,57
De 50 a 54 años	72	12,14	74	9,45	68	10,06	65	9,64
De 55 a 59 años	53	8,94	80	10,22	57	8,43	68	10,09
De 60 a 64 años	42	7,08	55	7,02	66	9,76	61	9,05
De 65 y más años	176	29,68	221	28,22	219	32,40	186	27,60

Tabla F.D.3.2**Negativas por primera vez según nivel de formación de la persona de referencia**

Nivel de formación	1er. Trimestre		2º Trimestre		3er. Trimestre		4º Trimestre	
	Nº	%	Nº	%	Nº	%	Nº	%
TOTAL	1.364	-	1.570	-	1.486	-	1.615	-
No consta	952	69,79	1.060	67,52	1.055	71,00	1.189	73,62
Total clasificados	412	100,00	510	100,00	431	100,00	426	100,00
Analfabetos	16	3,88	17	3,33	14	3,25	17	3,99
Educación primaria	192	46,60	221	43,33	198	45,94	188	44,13
Educación secundaria:								
Primera etapa y formación e inserción laboral correspondiente	88	21,36	112	21,96	99	22,97	91	21,36
Segunda etapa y formación e inserción laboral correspondiente	54	13,11	77	15,10	60	13,92	68	15,96
Formación e inserción laboral con título de secundaria (2ª etapa)	-	-	-	-	-	-	-	-
Educación superior, excluyendo doctorado	62	15,05	81	15,88	59	13,69	62	14,55
Doctorado	-	-	2	0,39	1	0,23	-	-

Tabla F.D.3.3**Negativas por primera vez según relación con la actividad de la persona de referencia**

Relación con la actividad	1er. Trimestre		2º Trimestre		3er. Trimestre		4º Trimestre	
	Nº	%	Nº	%	Nº	%	Nº	%
TOTAL	1.364	-	1.570	-	1.486	-	1.615	-
No consta	933	68,40	811	51,66	856	57,60	977	60,50
Total clasificados	431	100,00	759	100,00	630	100,00	638	100,00
Ocupado	243	56,38	344	45,32	267	42,38	264	41,38
Parado	15	3,48	32	4,22	18	2,86	25	3,92
Inactivo	173	40,14	383	50,46	345	54,76	349	54,70

Tabla F.D.3.4**Negativas por primera vez cuya persona de referencia es ocupada, según rama de actividad de la misma**

Rama de actividad	1er. Trimestre		2º Trimestre		3er. Trimestre		4º Trimestre	
	Nº	%	Nº	%	Nº	%	Nº	%
TOTAL	243	-	344	-	267	-	264	-
No consta	126	51,85	156	45,35	131	49,06	132	50,00
Total clasificados	117	100,00	188	100,00	136	100,00	132	100,00
Agricultura y pesca	11	9,40	7	3,72	2	1,47	4	3,03
Industrias extractivas	-	-	1	0,53	-	-	1	0,76
Industrias manufactureras	16	13,68	31	16,49	22	16,18	24	18,18
Electricidad, gas y agua	1	0,85	2	1,06	-	-	-	-
Construcción	10	8,55	21	11,17	13	9,56	26	19,70
Comercio, reparación vehículos, artículos personales y hostelería	26	22,22	42	22,34	47	34,56	24	18,18
Transporte, almacenamiento y comunicaciones	6	5,13	12	6,38	8	5,88	12	9,09
Intermediación financiera, actividades inmobiliarias servicios empresariales	13	11,11	16	8,51	11	8,09	11	8,33
Otros servicios	34	29,06	56	29,79	33	24,26	30	22,73

Tabla F.D.3.5**Negativas por primera vez cuya persona de referencia es ocupada, según ocupación de la misma**

Ocupación	1er. Trimestre		2º Trimestre		3er. Trimestre		4º Trimestre	
	Nº	%	Nº	%	Nº	%	Nº	%
TOTAL	243	-	344	-	267	-	264	-
No consta	127	52,26	161	46,80	129	48,31	132	50,00
Total clasificados	116	100,00	183	100,00	138	100,00	132	100,00
Directores empresas y admón. Pública	12	10,34	21	11,48	19	13,77	10	7,58
Técnicos y profesionales científicos e intelectuales	23	19,83	23	12,57	13	9,42	16	12,12
Técnicos y profesionales de apoyo	6	5,17	22	12,02	12	8,70	8	6,06
Empleados de tipo administrativo	6	5,17	8	4,37	7	5,07	9	6,82
Trabajadores de los servicios	15	12,93	21	11,48	31	22,46	19	14,39
Trabajadores agricultura y pesca	7	6,03	5	2,73	2	1,45	2	1,52
Artesanos y trabajadores industriales manufactureros, construcción y minería	19	16,38	38	20,77	31	22,46	31	23,48
Operadores de instalaciones y maquinaria, montadores	13	11,21	24	13,11	15	10,87	23	17,42
Trabajadores no cualificados	15	12,93	19	10,38	8	5,80	12	9,09
Fuerzas Armadas	-	-	2	1,09	-	-	2	1,52

Tabla F.D.3.6**Negativas por primera vez según nacionalidad de la persona de referencia**

Nacionalidad	1er. Trimestre		2º Trimestre		3er. Trimestre		4º Trimestre	
	Nº	%	Nº	%	Nº	%	Nº	%
TOTAL			1.570	-	1.486	-	1.615	-
No consta			347	22,10	403	27,12	534	33,07
Total clasificados			1.223	100,00	1.083	100,00	1.081	100,00
Española			1.149	93,95	1.019	94,09	1.020	94,36
Extranjera			74	6,05	64	5,91	61	5,64

Tabla F.D.3.7**Negativas por primera vez según número de personas en la vivienda.
Comparación con el Censo**

Número de personas	1er. Trimestre		2º Trimestre		3er. Trimestre		4º Trimestre		Media anual negativas (%)	Distribución Censo 2001 (%)
	Nº	%	Nº	%	Nº	%	Nº	%		
TOTAL	1.364	-	1.570	-	1.486	-	1.615	-		
No consta	664	48,68	657	41,85	690	46,43	807	49,97		
Total clasificados	700	100,00	913	100,00	796	100,00	808	100,00		
1 persona	153	21,86	206	22,56	193	24,25	162	20,05	22,2	20,3
2 personas	219	31,29	281	30,78	252	31,66	273	33,79	31,9	25,3
3 personas	128	18,29	193	21,14	159	19,97	172	21,29	20,2	21,2
4 personas	136	19,43	170	18,62	131	16,46	140	17,33	18,0	21,5
5 personas	39	5,57	40	4,38	41	5,15	38	4,70	5,0	7,8
6 personas o más	25	3,57	23	2,52	20	2,51	23	2,85	2,9	4,0

3 Cobertura de personas

Tabla C.P.1
Personas omitidas en E.O. por grupos de edad

Grupos de edad	Primer semestre		Segundo semestre	
	Número	Porcentaje	Número	Porcentaje
TOTAL	24	100,0	30	100,0
De 16 a 19 años	1	4,2	2	6,7
De 20 a 24 años	8	33,3	5	16,7
De 25 a 54 años	12	50,0	14	46,7
De 55 y más años	3	12,5	9	30,0

Tabla C.P.2
Personas omitidas en E.O. según sexo y estado civil

Sexo y estado civil	Primer semestre		Segundo semestre	
	Número	Porcentaje	Número	Porcentaje
TOTAL	24	100,0	30	100,0
Varones	12	50,0	18	60,0
- Solteros	9	37,5	12	40,0
- Casados	2	8,3	4	13,3
- Viudos	1	4,2	-	-
- Separados o divorciados	-	-	2	6,7
Mujeres	12	50,0	12	40,0
- Solteras	9	37,5	5	16,7
- Casadas	1	4,2	5	16,7
- Viudas	-	-	2	6,7
- Separadas o divorciadas	2	8,3	-	-

Tabla C.P.3
Personas omitidas en E.O. según relación con la actividad económica

Relación con la actividad económica	Primer semestre		Segundo semestre	
	Número	Porcentaje	Número	Porcentaje
TOTAL	24	100,0	30	100,0
Activos	14	58,3	17	56,7
- Ocupados	13	54,2	14	46,7
- Parados	1	4,1	3	10,0
Inactivos	10	41,7	13	43,3

Tabla C.P.4
Personas erróneamente incluídas en E.O. por grupos de edad

Grupos de edad	Primer semestre		Segundo semestre	
	Número	Porcentaje	Número	Porcentaje
TOTAL	31	100,0	37	100,0
De 16 a 19 años	2	6,5	3	8,1
De 20 a 24 años	2	6,5	3	8,1
De 25 a 54 años	17	54,8	23	62,2
De 55 y más años	10	32,3	8	21,6

Tabla C.P.5
Personas erróneamente incluídas en E.O. según sexo y estado civil

Sexo y estado civil	Primer semestre		Segundo semestre	
	Número	Porcentaje	Número	Porcentaje
TOTAL	31	100,0	37	100,0
Varones	14	45,2	16	43,2
- Solteros	7	22,6	11	29,7
- Casados	4	12,9	5	13,5
- Viudos	2	6,5	-	-
- Separados o divorciados	1	3,2	-	-
Mujeres	17	54,8	21	56,8
- Solteras	7	22,6	15	40,5
- Casadas	7	22,6	6	16,2
- Viudas	3	9,7	-	-
- Separadas o divorciadas	-	-	-	-

Tabla C.P.6
Personas erróneamente incluídas en E.O. según relación con la actividad económica

Relación con la actividad económica	Primer semestre		Segundo semestre	
	Número	Porcentaje	Número	Porcentaje
TOTAL	31	100,0	37	100,0
Activos	17	54,8	27	73,0
- Ocupados	13	41,9	23	62,2
- Parados	4	12,9	4	10,8
Inactivos	14	45,2	10	27,0

4 Errores de contenido

Tabla C.1 Población de 16 y más años por grupos de edad

1er Semestre

(Continúa)

Clasificación según E.O.	Total personas	Grupos de edad					
		16-19 años	20-24 años	25-29 años	30-34 años	35-39 años	40-44 años
Clasificación según E.R.							
Total personas	4.838	250	378	371	379	370	382
No consta edad	1	-	-	-	-	-	-
Total	4.837	250	378	371	379	370	382
Grupos de edad							
16 a 19 años	250	246	2	2	-	-	-
20 a 24 años	374	4	363	4	3	-	-
25 a 29 años	382	-	10	359	9	4	-
30 a 34 años	376	-	3	4	359	8	2
35 a 39 años	372	-	-	2	7	348	11
40 a 44 años	385	-	-	-	1	9	359
45 a 49 años	394	-	-	-	-	1	6
50 a 54 años	374	-	-	-	-	-	2
55 a 59 años	386	-	-	-	-	-	-
60 a 64 años	307	-	-	-	-	-	2
65 a 69 años	316	-	-	-	-	-	-
70 y más años	921	-	-	-	-	-	-

Clasificación según E.O.	Grupos de edad					
	45-49 años	50-54 años	55-59 años	60-64 años	65-69 años	70 y más años
Clasificación según E.R.						
Total personas	401	374	386	309	322	916
No consta edad	-	-	-	-	-	-
Total	401	-	-	401	374	386
Grupos de edad						
16 a 19 años	-	-	-	-	-	-
20 a 24 años	-	-	-	-	-	-
25 a 29 años	-	-	-	-	-	-
30 a 34 años	-	-	-	-	-	-
35 a 39 años	2	1	1	-	-	-
40 a 44 años	11	4	-	-	-	1
45 a 49 años	379	6	2	-	-	-
50 a 54 años	4	353	14	1	-	-
55 a 59 años	4	10	362	10	-	-
60 a 64 años	-	-	4	294	5	2
65 a 69 años	-	-	2	2	306	6
70 y más años	1	-	1	1	11	907

Tabla C.1 Población de 16 y más años por grupos de edad

2º Semestre

(Conclusión)

Clasificación según E.R.	Clasificación según E.O.	Total personas	Grupos de edad					
			16-19 años	20-24 años	25-29 años	30-34 años	35-39 años	40-44 años
Total personas		4.038	208	287	257	318	344	330
No consta edad		2	-	-	-	-	-	1
Total		4.036	208	287	257	318	344	329
Grupos de edad								
16 a 19 años		208	206	2	-	-	-	-
20 a 24 años		283	2	280	1	-	-	-
25 a 29 años		264	-	5	254	3	2	-
30 a 34 años		316	-	-	1	304	5	4
35 a 39 años		347	-	-	1	6	331	8
40 a 44 años		332	-	-	-	2	6	310
45 a 49 años		301	-	-	-	-	-	5
50 a 54 años		278	-	-	-	1	-	1
55 a 59 años		294	-	-	-	-	-	-
60 a 64 años		287	-	-	-	1	-	1
65 a 69 años		266	-	-	-	1	-	-
70 y más años		860	-	-	-	-	-	-

Clasificación según E.R.	Clasificación según E.O.	Grupos de edad					
		45-49 años	50-54 años	55-59 años	60-64 años	65-69 años	70 y más años
Total personas		308	282	304	267	270	863
No consta edad		-	1	-	-	-	-
Total		308	281	304	267	270	863
Grupos de edad							
16 a 19 años		-	-	-	-	-	-
20 a 24 años		-	-	-	-	-	-
25 a 29 años		-	-	-	-	-	-
30 a 34 años		-	2	-	-	-	-
35 a 39 años		1	-	-	-	-	-
40 a 44 años		10	2	-	2	-	-
45 a 49 años		286	8	2	-	-	-
50 a 54 años		7	261	8	-	-	-
55 a 59 años		3	5	281	4	1	-
60 a 64 años		-	3	12	259	5	6
65 a 69 años		1	-	1	2	255	6
70 y más años		-	-	-	-	9	851

Tabla C.2 Población de 16 y más años según estado civil

Clasificación según E.R.	Clasificación según E.O.	Total personas	Clasificados por estado civil			
			Solteros	Casados	Viudos	Separados o divorciados
1er semestre						
Total personas		4.838	1.418	2.850	429	141
No consta estado civil		8	3	4	1	-
Clasificados por estado civil						
Total		4.830	1.415	2.846	428	141
Solteros		1.433	1.369	48	8	8
Casados		2.837	30	2.775	8	24
Viudos		434	4	14	410	6
Separados o divorciados		126	12	9	2	103
2º semestre						
Total personas		4.038	1.100	2.438	399	101
No consta estado civil		14	3	10	-	1
Clasificados por estado civil						
Total		4.024	1.097	2.428	399	100
Solteros		1.089	1.039	35	8	7
Casados		2.424	44	2.365	6	9
Viudos		393	5	8	376	4
Separados o divorciados		118	9	20	9	80

Tabla C.3 Población de 16 y más años según nacionalidad

Clasificación según E.R.	Clasificación según E.O.	Total personas	Clasificados por nacionalidad		
			Española	Española y otra	Extranjera
1er semestre					
Total personas		4.838	4.721	14	83
No consta nacionalidad		14	14	-	-
Clasificados por nacionalidad					
Total		4.824	4.727	14	83
Española		4.727	4.707	8	12
Española y otra		12	6	5	1
Extranjera		85	14	1	70
2º semestre					
Total personas		4.038	3.934	15	89
No consta nacionalidad		16	16	-	-
Clasificados por nacionalidad					
Total		4.022	3.918	15	89
Española		3.932	3.914	8	10
Española y otra		13	2	6	5
Extranjera		77	2	1	74

Tabla C.4 Población de 16 y más años según nivel de formación alcanzado

1er. Semestre

(Continúa)

Clasificación según E.O.	Total personas	Clasificados por nivel de formación			
		Analfabetos	Educación Primaria	Educación Secundaria	
Clasificación según E.R.				Primera etapa y formación e inserción laboral correspondiente	Segunda etapa y formación e inserción laboral correspondiente
Total personas	4.838	174	1.947	1.165	758
No consta nivel de formación	12	-	2	3	2
Clasificados por nivel de formación					
Total	4.826	174	1.945	1.162	756
Analfabetos	199	121	76	2	-
Educación Primaria	1.522	45	1.148	267	44
Educación Secundaria					
- Primera etapa y formación e inserción laboral correspondiente	1.612	8	687	783	114
- Segunda etapa y formación e inserción laboral correspondiente	673	-	29	95	483
Formación e inserción laboral con título de secundaria (2ª etapa)	-	-	-	-	-
Educación superior excepto doctorado	809	-	5	15	115
Doctorado	11	-	-	-	-

Clasificación según E.O.	Clasificados por nivel de formación		
	Formación e inserción laboral con título de secundaria (2ª etapa)	Educación superior excepto doctorado	Doctorado
Clasificación según E.R.			
Total personas	4	777	11
No consta nivel de formación	-	5	-
Clasificados por nivel de formación			
Total	4	772	11
Analfabetos	-	-	-
Educación Primaria	-	17	-
Educación Secundaria			
- Primera etapa y formación e inserción laboral correspondiente	-	20	-
- Segunda etapa y formación e inserción laboral correspondiente	2	64	-
Formación e inserción laboral con título de secundaria (2ª etapa)	-	-	-
Educación superior excepto doctorado	2	665	6
Doctorado	-	8	5

Tabla C.4 Población de 16 y más años según nivel de formación alcanzado
2º Semestre

(Conclusión)

Clasificación según E.O.	Total personas	Clasificados por nivel de formación			
		Analfabetos	Educación Primaria	Educación Secundaria	
Clasificación según E.R.				Primera etapa y formación e inserción laboral correspondiente	Segunda etapa y formación e inserción laboral correspondiente
Total personas	4.038	188	1.625	933	670
No consta nivel de formación	10	-	2	3	-
Clasificados por nivel de formación					
Total	4.028	188	1.623	930	670
Analfabetos	168	109	58	1	-
Educación Primaria	1.229	67	942	185	28
Educación Secundaria					
- Primera etapa y formación e inserción laboral correspondiente	1.374	12	584	653	112
- Segunda etapa y formación e inserción laboral correspondiente	593	-	29	74	417
Formación e inserción laboral con título de secundaria (2ª etapa)	3	-	1	-	1
Educación superior excepto doctorado	652	-	9	17	111
Doctorado	9	-	-	-	1

Clasificación según E.O.	Clasificados por nivel de formación		
	Formación e inserción laboral con título de secundaria (2ª etapa)	Educación superior excepto doctorado	Doctorado
Clasificación según E.R.			
Total personas	3	608	-
No consta nivel de formación	-	5	-
Clasificados por nivel de formación			
Total	3	603	-
Analfabetos	-	-	-
Educación Primaria	-	7	-
Educación Secundaria			
- Primera etapa y formación e inserción laboral correspondiente	-	13	-
- Segunda etapa y formación e inserción laboral correspondiente	1	71	-
Formación e inserción laboral con título de secundaria (2ª etapa)	-	1	-
Educación superior excepto doctorado	2	508	-
Doctorado	-	3	-

Tabla C.5 Población de 16 y más años según relación con la actividad económica

1er. Semestre

(Continúa)

Clasificación según E.O.	Clasificados por su relación con la actividad económica					
	Total personas	Activos				
		Total	Ocupados	Parados		
				Total	Buscan primer empleo	Han trabajado anteriormente
Clasificación según E.R.						
Total personas	4.838	2.327	2.045	282	40	242
No consta relación actividad	21	15	12	3	1	2
Clasificación por relación con la actividad						
Total	4.817	2.312	2.033	279	39	240
ACTIVOS						
Total	2.355	2.172	1.969	203	21	182
Ocupados	2.058	1.967	1.939	28	1	27
PARADOS						
Total	297	205	30	175	20	155
Buscan 1er empleo	48	28	2	26	15	11
Han trabajado anteriormente	249	177	28	149	5	144
INACTIVOS						
Total	2.462	140	64	76	18	58
No consta tipo de inactividad	5	2	2	-	-	-
Incapacitados	107	2	2	-	-	-
Estudiantes	351	26	11	15	11	4
Jubilados	1.185	10	7	3	-	3
Labores del hogar	709	58	30	28	4	24
Otras situaciones	105	42	12	30	3	27

Clasificación según E.O.	Clasificados por su relación con la actividad económica					
	Inactivos					
	Total	Incapacitados	Estudiantes	Jubilados	Labores del hogar	Otras situaciones
Clasificación según E.R.						
Total personas	2.511	147	377	1.137	797	53
No consta relación actividad	6	1	1	1	2	1
Clasificación por relación con la actividad						
Total	2.505	146	376	1.136	795	52
ACTIVOS						
Total	183	7	36	26	89	25
Ocupados	91	7	18	23	35	8
PARADOS						
Total	92	-	18	3	54	17
Buscan 1er empleo	20	-	11	-	5	4
Han trabajado anteriormente	72	-	7	3	49	13
INACTIVOS						
Total	2.322	139	340	1.110	706	27
No consta tipo de inactividad	3	-	-	1	1	1
Incapacitados	105	58	4	30	11	2
Estudiantes	325	-	316	-	7	2
Jubilados	1.175	69	8	1.032	58	8
Labores del hogar	651	9	9	25	606	2
Otras situaciones	63	3	3	22	23	12

Tabla C.5 Población de 16 y más años según relación con la actividad económica

2º Semestre

(Conclusión)

Clasificación según E.O.	Clasificados por su relación con la actividad económica					
	Total personas	Activos			Parados	
		Total	Ocupados	Parados	Buscan primer empleo	Han trabajado anteriormente
Clasificación según E.R.						
Total personas	4.038	1.886	1.665	221	25	196
No consta relación actividad	23	17	14	3	-	3
Clasificación por relación con la actividad						
Total	4.015	1.869	1.651	218	25	193
ACTIVOS						
Total	1.878	1.742	1.593	149	12	137
Ocupados	1.671	1.603	1.566	37	2	35
PARADOS						
Total	207	139	27	112	10	102
Buscan 1er empleo	23	15	3	12	7	5
Han trabajado anteriormente	184	124	24	100	3	97
INACTIVOS						
Total	2.137	127	58	69	13	56
No consta tipo de inactividad	8	2	1	1	-	1
Incapacitados	77	2	2	-	-	-
Estudiantes	270	27	13	14	5	9
Jubilados	1.090	15	12	3	-	3
Labores del hogar	596	37	19	18	1	17
Otras situaciones	96	44	11	33	7	26

Clasificación según E.O.	Clasificados por su relación con la actividad económica					
	Inactivos					
Clasificación según E.R.	Total	Incapacitados	Estudiantes	Jubilados	Labores del hogar	Otras situaciones
Total personas	2.152	129	275	1.021	660	67
No consta relación actividad	6	-	1	1	2	2
Clasificación por relación con la actividad						
Total	2.146	129	274	1.020	658	65
ACTIVOS						
Total	136	8	26	13	68	21
Ocupados	68	5	15	12	28	8
PARADOS						
Total	68	3	11	1	40	13
Buscan 1er empleo	8	-	4	-	3	1
Han trabajado anteriormente	60	3	7	1	37	12
INACTIVOS						
Total	2.010	121	248	1.007	590	44
No consta tipo de inactividad	6	-	1	5	-	-
Incapacitados	75	41	-	25	5	4
Estudiantes	243	1	233	-	4	5
Jubilados	1.075	70	5	940	45	15
Labores del hogar	559	5	7	24	513	10
Otras situaciones	52	4	2	13	23	10

Tabla C.6 Varones de 16 y más años según relación con la actividad económica
1er Semestre

(Continúa)

Clasificación según E.R.	Clasificación según E.O.	Total personas	Mujeres	Varones clasificados por su relación con la actividad económica							
				Total	Activos			Parados		Buscan 1er empleo	Han trabajado anteriormente
					Total	Ocupados	Parados	Total			
Total personas		4.838	2.483	2.355	1.410	1.291	119	11	108		
No consta sexo		28	17	11	9	9	-	-	-		
Mujeres		2.470	2.449	21	13	11	2	1	1		
Total varones		2.340	17	2.323	1.388	1.271	117	10	107		
No consta relación actividad		11	-	11	8	7	1	-	1		
Clasificación por relación con la actividad											
Total		2.329	17	2.312	1.380	1.264	116	10	106		
ACTIVOS											
Total		1.399	9	1.390	1.330	1.242	88	4	84		
Ocupados		1.279	6	1.273	1.239	1.226	13	-	13		
PARADOS											
Total		120	3	117	91	16	75	4	71		
Buscan 1er empleo		22	-	22	12	1	11	4	7		
Han trabajado anteriormente		98	3	95	79	15	64	-	64		
INACTIVOS											
Total		930	8	922	50	22	28	6	22		
No consta tipo de inactividad		4	-	4	2	2	-	-	-		
Incapacitados		60	-	60	2	2	-	-	-		
Estudiantes		171	3	168	11	5	6	5	1		
Jubilados		629	3	626	6	4	2	-	2		
Labores del hogar		3	2	1	-	-	-	-	-		
Otras situaciones		63	-	63	29	9	20	1	19		

Clasificación según E.R.	Clasificación según E.O.	Varones clasificados por su relación con la actividad económica					
		Inactivos					
		Total	Incapacitados	Estudiantes	Jubilados	Labores del hogar	Otras situaciones
Total personas		945	73	176	645	10	41
No consta sexo		2	-	-	2	-	-
Mujeres		8	1	1	5	1	-
Total varones		935	72	175	638	9	41
No consta relación actividad		3	1	-	1	-	1
Clasificación por relación con la actividad							
Total		932	71	175	637	9	40
ACTIVOS							
Total		60	4	15	19	3	19
Ocupados		34	4	6	17	2	5
PARADOS							
Total		26	-	9	2	1	14
Buscan 1er empleo		10	-	6	-	-	4
Han trabajado anteriormente		16	-	3	2	1	10
INACTIVOS							
Total		872	67	160	618	6	21
No consta tipo de inactividad		2	-	-	1	-	1
Incapacitados		58	35	2	19	-	2
Estudiantes		157	-	153	-	2	2
Jubilados		620	30	3	578	3	6
Labores del hogar		1	-	-	1	-	-
Otras situaciones		34	2	2	19	1	10

Tabla C.6 Varones de 16 y más años según relación con la actividad económica

2º Semestre

(Conclusión)

Clasificación según E.O.	Total personas	Mujeres	Varones clasificados por su relación con la actividad económica						
			Total	Activos			Parados		
				Total	Ocupados	Parados	Buscan 1er empleo	Han trabajado anteriormente	
Clasificación según E.R.									
Total personas	4.038	2.092	1.946	1.130	1.034	96	11	85	
No consta sexo	33	13	20	15	12	3	-	3	
Mujeres	2.071	2.059	12	7	6	1	-	1	
Total varones	1.934	20	1.914	1.108	1.016	92	11	81	
No consta relación actividad	9	1	8	6	4	2	-	2	
Clasificación por relación con la actividad									
Total	1.925	19	1.906	1.102	1.012	90	11	79	
ACTIVOS									
Total	1.114	13	1.101	1.050	991	59	6	53	
Ocupados	1.033	10	1.023	993	975	18	-	18	
PARADOS									
Total	81	3	78	57	16	41	6	35	
Buscan 1er empleo	6	-	6	5	-	5	4	1	
Han trabajado anteriormente	75	3	72	52	16	36	2	34	
INACTIVOS									
Total	811	6	805	52	21	31	5	26	
No consta tipo de inactividad	3	-	3	1	-	1	-	1	
Incapacitados	45	-	45	1	1	-	-	-	
Estudiantes	121	1	120	15	8	7	2	5	
Jubilados	587	3	584	8	6	2	-	2	
Labores del hogar	4	2	2	-	-	-	-	-	
Otras situaciones	51	-	51	27	6	21	3	18	

Clasificación según E.O.	Varones clasificados por su relación con la actividad económica					
	Inactivos					
Clasificación según E.R.	Total	Incapacitados	Estudiantes	Jubilados	Labores del hogar	Otras situaciones
Total personas	816	75	116	553	25	47
No consta sexo	5	-	2	3	-	-
Mujeres	5	1	2	2	-	-
Total varones	806	74	112	548	25	47
No consta relación actividad	2	-	-	1	-	1
Clasificación por relación con la actividad						
Total	804	74	112	547	25	46
ACTIVOS						
Total	51	6	12	8	7	18
Ocupados	30	3	11	8	1	7
PARADOS						
Total	21	3	1	-	6	11
Buscan 1er empleo	1	-	-	-	1	-
Han trabajado anteriormente	20	3	1	-	5	11
INACTIVOS						
Total	753	68	100	539	18	28
No consta tipo de inactividad	2	-	-	2	-	-
Incapacitados	44	25	-	11	4	4
Estudiantes	105	-	100	-	1	4
Jubilados	576	40	-	516	7	13
Labores del hogar	2	-	-	2	-	-
Otras situaciones	24	3	-	8	6	7

Tabla C.7 Mujeres de 16 y más años según relación con la actividad económica
1er Semestre

(Continúa)

Clasificación según E.R.	Clasificación según E.O.	Total personas	Varones	Mujeres clasificadas por su relación con la actividad económica					
				Total	Activas		Paradas		
					Total	Ocupadas	Paradas	Buscan primer empleo	Han trabajado anteriormente
Total personas		4.838	2.355	2.483	917	754	163	29	134
No consta sexo		28	11	17	9	6	3	-	3
Varones		2.340	2.323	17	10	6	4	1	3
Total mujeres		2.470	21	2.449	898	742	156	28	128
No consta relación actividad		9	-	9	6	5	1	1	-
Clasificación por relación con la actividad									
Total		2.461	21	2.440	892	737	155	27	128
ACTIVAS									
Total		941	12	929	807	696	111	16	95
Ocupadas		764	9	755	698	683	15	1	14
PARADAS									
Total		177	3	174	109	13	96	15	81
Buscan 1er empleo		26	1	25	15	1	14	10	4
Han trabajado anteriormente		151	2	149	94	12	82	5	77
INACTIVAS									
Total		1.520	9	1.511	85	41	44	11	33
No consta tipo de inactividad		1	-	1	-	-	-	-	-
Incapacitadas		47	2	45	-	-	-	-	-
Estudiantes		180	1	179	14	6	8	5	3
Jubiladas		553	4	549	4	3	1	-	1
Labores del hogar		697	1	696	55	30	25	4	21
Otras situaciones		42	1	41	12	2	10	2	8

Clasificación según E.R.	Clasificación según E.O.	Mujeres clasificadas por su relación con la actividad económica					
		Total	Incapacitadas	Estudiantes	Jubiladas	Labores del hogar	Otras situaciones
Total personas		1.566	74	201	492	787	12
No consta sexo		8	1	-	-	7	-
Varones		7	1	2	1	3	-
Total mujeres		1.551	72	199	491	777	12
No consta relación actividad		3	-	1	-	2	-
Clasificación por relación con la actividad							
Total		1.548	72	198	491	775	12
ACTIVAS							
Total		122	3	21	7	85	6
Ocupadas		57	3	12	6	33	3
PARADAS							
Total		65	-	9	1	52	3
Buscan 1er empleo		10	-	5	-	5	-
Han trabajado anteriormente		55	-	4	1	47	3
INACTIVAS							
Total		1.426	69	177	484	690	6
No consta tipo de inactividad		1	-	-	-	1	-
Incapacitadas		45	22	2	10	11	-
Estudiantes		165	-	160	-	5	-
Jubiladas		545	37	5	447	54	2
Labores del hogar		641	9	9	24	597	2
Otras situaciones		29	1	1	3	22	2

Tabla C.7 Mujeres de 16 y más años según relación con la actividad económica
2º Semestre

(Conclusión)

Clasificación según E.O.	Total personas	Varones	Mujeres clasificadas por su relación con la actividad económica						
			Total	Activas					
				Total	Ocupadas	Paradas	Buscan primer empleo	Han trabajado anteriormente	
Clasificación según E.R.									
Total personas	4.038	1.946	2.092	756	631	125	14	111	
No consta sexo	33	20	13	6	6	-	-	-	
Varones	1.934	1.914	20	8	8	-	-	-	
Total mujeres	2.071	12	2.059	742	617	125	14	111	
No consta relación actividad	14	-	14	11	10	1	-	1	
Clasificación por relación con la actividad									
Total	2.057	12	2.045	731	607	124	14	110	
ACTIVAS									
Total	744	8	736	657	571	86	6	80	
Ocupadas	619	6	613	578	561	17	2	15	
PARADAS									
Total	125	2	123	79	10	69	4	65	
Buscan 1er empleo	17	-	17	10	3	7	3	4	
Han trabajado anteriormente	108	2	106	69	7	62	1	61	
INACTIVAS									
Total	1.313	4	1.309	74	36	38	8	30	
No consta tipo de inactividad	5	-	5	1	1	-	-	-	
Incapacitadas	32	-	32	1	1	-	-	-	
Estudiantes	146	2	144	12	5	7	3	4	
Jubiladas	499	2	497	7	6	1	-	1	
Labores del hogar	588	-	588	37	19	18	1	17	
Otras situaciones	43	-	43	16	4	12	4	8	

Clasificación según E.O.	Mujeres clasificadas por su relación con la actividad económica					
	Inactivas	Incapacitadas	Estudiantes	Jubiladas	Labores del hogar	Otras situaciones
Clasificación según E.R.						
Total personas	1.336	54	159	468	635	20
No consta sexo	7	-	1	2	4	-
Varones	12	-	3	2	6	1
Total mujeres	1.317	54	155	464	625	19
No consta relación actividad	3	-	1	-	2	-
Clasificación por relación con la actividad						
Total	1.314	54	154	464	623	19
ACTIVAS						
Total	79	1	12	5	58	3
Ocupadas	35	1	4	4	25	1
PARADAS						
Total	44	-	8	1	33	2
Buscan 1er empleo	7	-	4	-	2	1
Han trabajado anteriormente	37	-	4	1	31	1
INACTIVAS						
Total	1.235	53	142	459	565	16
No consta tipo de inactividad	4	-	1	3	-	-
Incapacitadas	31	16	-	14	1	-
Estudiantes	132	1	127	-	3	1
Jubiladas	490	30	5	416	37	2
Labores del hogar	551	5	7	22	507	10
Otras situaciones	27	1	2	4	17	3

Tabla C.8 Población económicamente activa según sexo y edad

1er Semestre

(Continúa)

Clasificación según E.R.	Clasificación según E.O.	Total personas	No económicamente activos	Población económicamente activa					
				Total	Varones				
					16-19 años	20-24 años	25-54 años	55 y más años	
Total personas		4.838	2.511	2.327	1.410	41	134	1.021	214
No consta relación actividad		21	6	15	8	-	-	6	2
Clasificación por relación con la actividad		4.817	2.505	2.312	1.402	41	134	1.015	212
No económicamente activos		2.462	2.322	140	51	4	7	28	12
Población económicam. activa									
Total		2.355	183	2.172	1.351	37	127	987	200
No consta sexo		15	-	15	9	-	1	8	-
Varones									
Total		1.399	61	1.338	1.330	36	122	972	200
No consta edad		1	-	1	1	-	-	-	1
16 a 19 años		45	9	36	36	36	-	-	-
20 a 24 años		127	6	121	120	-	114	6	-
25 a 54 años		996	25	971	964	-	8	953	3
55 y más años		230	21	209	209	-	-	13	196
Mujeres									
Total		941	122	819	12	1	4	7	-
No consta edad		-	-	-	-	-	-	-	-
16 a 19 años		23	3	20	1	1	-	-	-
20 a 24 años		93	15	78	4	-	4	-	-
25 a 54 años		724	85	639	7	-	-	7	-
55 y más años		101	19	82	-	-	-	-	-

Clasificación según E.R.	Clasificación según E.O.	Población económicamente activa				
		Mujeres				
		Total	16-19 años	20-24 años	25-54 años	55 y más años
Total personas		917	21	88	707	101
No consta relación actividad		7	-	2	5	-
Clasificación por relación con la actividad		910	21	86	702	101
No económicamente activos		89	4	8	64	13
Población económicam. activa						
Total		821	17	78	638	88
No consta sexo		6	-	-	6	-
Varones						
Total		8	-	1	7	-
No consta edad		-	-	-	-	-
16 a 19 años		-	-	-	-	-
20 a 24 años		1	-	1	-	-
25 a 54 años		7	-	-	7	-
55 y más años		-	-	-	-	-
Mujeres						
Total		807	17	77	625	88
No consta edad		-	-	-	-	-
16 a 19 años		19	17	-	2	-
20 a 24 años		74	-	74	-	-
25 a 54 años		632	-	3	623	6
55 y más años		82	-	-	-	82

Tabla C.8 Población económicamente activa según sexo y edad

1er Semestre

(Continúa)

Clasificación según E.R.	Clasificación según E.O.	Total personas	No económicamente activos	Población económicamente activa					
				Total	Varones				
					Total	16-19 años	20-24 años	25-54 años	55 y más años
Total personas		4.838	2.511	2.327	1.410	41	134	1.021	214
No consta relación actividad		21	6	15	8	-	-	6	2
Clasificación por relación con la actividad		4.817	2.505	2.312	1.402	41	134	1.015	212
No económicamente activos		2.462	2.322	140	51	4	7	28	12
Población económicam. activa									
Total		2.355	183	2.172	1.351	37	127	987	200
No consta sexo		15	-	15	9	-	1	8	-
Varones									
Total		1.399	61	1.338	1.330	36	122	972	200
No consta edad		1	-	1	1	-	-	-	1
16 a 19 años		45	9	36	36	36	-	-	-
20 a 24 años		127	6	121	120	-	114	6	-
25 a 54 años		996	25	971	964	-	8	953	3
55 y más años		230	21	209	209	-	-	13	196
Mujeres									
Total		941	122	819	12	1	4	7	-
No consta edad		-	-	-	-	-	-	-	-
16 a 19 años		23	3	20	1	1	-	-	-
20 a 24 años		93	15	78	4	-	4	-	-
25 a 54 años		724	85	639	7	-	-	7	-
55 y más años		101	19	82	-	-	-	-	-

Clasificación según E.R.	Clasificación según E.O.	Población económicamente activa				
		Mujeres				
		Total	16-19 años	20-24 años	25-54 años	55 y más años
Total personas		917	21	88	707	101
No consta relación actividad		7	-	2	5	-
Clasificación por relación con la actividad		910	21	86	702	101
No económicamente activos		89	4	8	64	13
Población económicam. activa						
Total		821	17	78	638	88
No consta sexo		6	-	-	6	-
Varones						
Total		8	-	1	7	-
No consta edad		-	-	-	-	-
16 a 19 años		-	-	-	-	-
20 a 24 años		1	-	1	-	-
25 a 54 años		7	-	-	7	-
55 y más años		-	-	-	-	-
Mujeres						
Total		807	17	77	625	88
No consta edad		-	-	-	-	-
16 a 19 años		19	17	-	2	-
20 a 24 años		74	-	74	-	-
25 a 54 años		632	-	3	623	6
55 y más años		82	-	-	-	82

Tabla C.8 Población económicamente activa según sexo y edad

2º Semestre

(Conclusión)

Clasificación según E.R.	Clasificación según E.O.	Total personas	No económicamente activos	Población económicamente activa					
				Total	Varones				
					Total	16-19 años	20-24 años	25-54 años	55 y más años
Total personas		4.038	2.152	1.886	1.130	38	96	832	164
No consta relación actividad		23	6	17	6	-	-	5	1
Clasificación por relación con la actividad		4.015	2.146	1.869	1.124	38	96	827	163
No económicamente activos		2.137	2.010	127	53	6	10	23	14
Población económicam. activa									
Total		1.878	136	1.742	1.071	32	86	804	149
No consta sexo		20	-	20	14	-	1	11	2
Varones									
Total		1.114	56	1.058	1.050	32	84	787	147
No consta edad		1	-	1	1	-	-	1	-
16 a 19 años		37	7	30	30	30	-	-	-
20 a 24 años		94	9	85	83	2	81	-	-
25 a 54 años		820	25	795	789	-	3	780	6
55 y más años		162	15	147	147	-	-	6	141
Mujeres									
Total		744	80	664	7	-	1	6	-
No consta edad		1	-	1	-	-	-	-	-
16 a 19 años		20	5	15	-	-	-	-	-
20 a 24 años		70	12	58	1	-	1	-	-
25 a 54 años		583	48	535	6	-	-	6	-
55 y más años		70	15	55	-	-	-	-	-

Clasificación según E.R.	Clasificación según E.O.	Población económicamente activa				
		Mujeres				
		Total	16-19 años	20-24 años	25-54 años	55 y más años
Total personas		756	20	70	594	72
No consta relación actividad		11	-	-	10	1
Clasificación por relación con la actividad		745	20	70	584	71
No económicamente activos		74	6	10	44	14
Población económicam. activa						
Total		671	14	60	540	57
No consta sexo		6	-	-	5	1
Varones						
Total		8	-	2	6	-
No consta edad		-	-	-	-	-
16 a 19 años		-	-	-	-	-
20 a 24 años		2	-	2	-	-
25 a 54 años		6	-	-	6	-
55 y más años		-	-	-	-	-
Mujeres						
Total		657	14	58	529	56
No consta edad		1	-	-	1	-
16 a 19 años		15	14	1	-	-
20 a 24 años		57	-	56	1	-
25 a 54 años		529	-	1	525	3
55 y más años		55	-	-	2	53

Tabla C.9 Población económicamente activa según sexo y estado civil

1er Semestre

(Continúa)

Clasificación según E.R.	Clasificación según E.O.	Total personas	No económicamente activos	Población económicamente activa					
				Total	Varones				
					Total	Solteros	Casados	Viudos	Separados o divorciados
Total personas		4.838	2.511	2.327	1.410	510	865	6	29
No consta relación actividad		21	6	15	8	3	5	-	-
Clasificación por relación con la actividad		4.817	2.505	2.312	1.402	507	860	6	29
No económicamente activos		2.462	2.322	140	51	30	18	-	3
Población económicamente activa									
Total		2.355	183	2.172	1.351	477	842	6	26
No consta sexo		15	-	15	9	4	5	-	-
Varones									
Total		1.399	61	1.338	1.330	465	834	6	25
No consta estado civil		2	-	2	2	-	2	-	-
Solteros		500	32	468	465	445	19	-	1
Casados		853	24	829	825	11	807	1	6
Viudos		9	1	8	8	1	2	5	-
Separados o divorciados		35	4	31	30	8	4	-	18
Mujeres									
Total		941	122	819	12	8	3	-	1
No consta estado civil		1	1	-	-	-	-	-	-
Solteras		336	36	300	9	8	1	-	-
Casadas		519	73	446	3	-	2	-	1
Viudas		36	8	28	-	-	-	-	-
Separadas o divorciadas		49	4	45	-	-	-	-	-

Clasificación según E.R.	Clasificación según E.O.	Población económicamente activa				
		Mujeres				
		Total	Solteras	Casadas	Viudas	Separadas o divorciadas
Total personas		917	308	519	28	62
No consta relación actividad		7	3	4	-	-
Clasificación por relación con la actividad		910	305	515	28	62
No económicamente activos		89	22	58	2	7
Población económicamente activa						
Total		821	283	457	26	55
No consta sexo		6	-	6	-	-
Varones						
Total		8	3	3	-	2
No consta estado civil		-	-	-	-	-
Solteros		3	3	-	-	-
Casados		4	-	3	-	1
Viudos		-	-	-	-	-
Separados o divorciados		1	-	-	-	1
Mujeres						
Total		807	280	448	26	53
No consta estado civil		-	-	-	-	-
Solteras		291	273	15	2	1
Casadas		443	6	428	1	8
Viudas		28	-	3	23	2
Separadas o divorciadas		45	1	2	-	42

Tabla C.9 Población económicamente activa según sexo y estado civil

2º Semestre

(Conclusión)

Clasificación según E.R.	Clasificación según E.O.	Total personas	No económicamente activos	Población económicamente activa					
				Total	Varones				
					Total	Solteros	Casados	Viudos	Separados o divorciados
Total personas		4.038	2.152	1.886	1.130	412	688	9	21
No consta relación actividad		23	6	17	6	5	-	-	1
Clasificación por relación con la actividad		4.015	2.146	1.869	1.124	407	688	9	20
No económicamente activos		2.137	2.010	127	53	29	22	1	1
Población económicamente activa									
Total		1.878	136	1.742	1.071	378	666	8	19
No consta sexo		20	-	20	14	7	7	-	-
Varones									
Total		1.114	56	1.058	1.050	370	653	8	19
No consta estado civil		7	1	6	6	3	3	-	-
Solteros		398	31	367	361	343	16	-	2
Casados		669	20	649	648	18	630	-	-
Viudos		12	3	9	9	-	-	8	1
Separados o divorciados		28	1	27	26	6	4	-	16
Mujeres									
Total		744	80	664	7	1	6	-	-
No consta estado civil		1	-	1	-	-	-	-	-
Solteras		241	18	223	3	1	2	-	-
Casadas		440	56	384	3	-	3	-	-
Viudas		13	2	11	-	-	-	-	-
Separadas o divorciadas		49	4	45	1	-	1	-	-

Clasificación según E.R.	Clasificación según E.O.	Población económicamente activa				
		Mujeres				
		Total	Solteras	Casadas	Viudas	Separadas o divorciadas
Total personas		756	259	435	16	46
No consta relación actividad		11	4	5	-	2
Clasificación por relación con la actividad		745	255	430	16	44
No económicamente activos		74	27	43	2	2
Población económicamente activa						
Total		671	228	387	14	42
No consta sexo		6	-	6	-	-
Varones						
Total		8	4	3	-	1
No consta estado civil		-	-	-	-	-
Solteros		6	4	2	-	-
Casados		1	-	1	-	-
Viudos		-	-	-	-	-
Separados o divorciados		1	-	-	-	1
Mujeres						
Total		657	224	378	14	41
No consta estado civil		1	-	-	-	1
Solteras		220	206	8	2	4
Casadas		381	15	362	1	3
Viudas		11	1	-	10	-
Separadas o divorciadas		44	2	8	1	33

Tabla C.10 Varones económicamente activos según nivel de formación alcanzado

1er Semestre

(Continúa)

Clasificación según E.R.	Clasificación según E.O.	Total personas	No económicamente activos	Económicamente activos			
				Total	Mujeres	Varones clasificados por nivel de formación	
						Total	Analfabetos
Total personas		4.838	2.511	2.327	917	1.410	4
No consta relación con actividad		21	6	15	7	8	-
Clasificación por relación con la actividad		4.817	2.505	2.312	910	1.402	4
No económicamente activos		2.462	2.322	140	89	51	-
Población económicamente activa							
Total		2.355	183	2.172	821	1.351	4
No consta sexo		15	-	15	6	9	-
Mujeres		941	122	819	807	12	-
Varones							
Total		1.399	61	1.338	8	1.330	4
No consta nivel de formación		3	-	3	-	3	-
Total clasif. por nivel de formación		1.396	61	1.335	8	1.327	4
Analfabetos		5	-	5	-	5	3
Educación Primaria		262	17	245	1	244	1
Educación Secundaria							
- Primera etapa y formación e inserción laboral correspondiente		569	21	548	1	547	-
- Segunda etapa y formación e inserción laboral correspondiente		229	8	221	4	217	-
- Formación e inserción laboral con título de secundaria (2ª etapa)		-	-	-	-	-	-
Educación superior, excepto doctorado		325	15	310	2	308	-
Doctorado		6	-	6	-	6	-

Clasificación según E.R.	Clasificación según E.O.	Económicamente activos					
		Varones clasificados por nivel de formación					
		Educación Primaria	Educación Secundaria Primera etapa y formación e inserción laboral	Educación Secundaria Segunda etapa y formación e inserción laboral	Formación e inserción laboral con título de secundaria (2ª etapa)	Educación superior, excepto doctorado	Doctorado
Total personas		373	456	256	3	310	8
No consta relación con actividad		3	3	-	-	2	-
Clasificación por relación con la actividad		370	453	256	3	308	8
No económicamente activos		20	9	11	-	11	-
Población económicamente activa							
Total		350	444	245	3	297	8
No consta sexo		1	3	4	-	1	-
Mujeres		2	4	3	-	3	-
Varones							
Total		347	437	238	3	293	8
No consta nivel de formación		-	-	2	-	1	-
Total clasif. por nivel de formación		347	437	236	3	292	8
Analfabetos		2	-	-	-	-	-
Educación Primaria		146	80	13	-	4	-
Educación Secundaria							
- Primera etapa y formación e inserción laboral correspondiente		192	310	38	-	7	-
- Segunda etapa y formación e inserción laboral correspondiente		6	41	140	2	28	-
- Formación e inserción laboral con título de secundaria (2ª etapa)		-	-	-	-	-	-
Educación superior, excepto doctorado		1	6	45	1	251	4
Doctorado		-	-	-	-	2	4

Tabla C.10 Varones económicamente activos según nivel de formación alcanzado
2º Semestre (Conclusión)

Clasificación según E.R.	Clasificación según E.O.	Total personas	No económicamente activos	Económicamente activos		Varones clasificados por nivel de formación	
				Total	Mujeres	Total	Analfabetos
Total personas		4.038	2.152	1.886	756	1.130	7
No consta relación con actividad		23	6	17	11	6	-
Clasificación por relación con la actividad		4.015	2.146	1.869	745	1.124	7
No económicamente activos		2.137	2.010	127	74	53	2
Población económicamente activa							
Total		1.878	136	1.742	671	1.071	5
No consta sexo		20	-	20	6	14	-
Mujeres		744	80	664	657	7	-
Varones							
Total		1.114	56	1.058	8	1.050	5
No consta nivel de formación		4	1	3	-	3	-
Total clasif. por nivel de formación		1.110	55	1.055	8	1.047	5
Analfabetos		4	2	2	-	2	2
Educación Primaria		202	18	184	1	183	3
Educación Secundaria							
- Primera etapa y formación e inserción laboral correspondiente		462	18	444	3	441	-
- Segunda etapa y formación e inserción laboral correspondiente		187	8	179	2	177	-
- Formación e inserción laboral con título de secundaria (2ª etapa)		-	-	-	-	-	-
Educación superior, excepto doctorado		249	9	240	2	238	-
Doctorado		6	-	6	-	6	-

Clasificación según E.R.	Clasificación según E.O.	Económicamente activos					
		Varones clasificados por nivel de formación					
		Educación Primaria	Educación Secundaria Primera etapa y formación e inserción laboral	Educación Secundaria Segunda etapa y formación e inserción laboral	Formación e inserción laboral con título de secundaria (2ª etapa)	Educación superior, excepto doctorado	Doctorado
Total personas		274	369	226	2	247	5
No consta relación con actividad		2	1	1	-	2	-
Clasificación por relación con la actividad		272	368	225	2	245	5
No económicamente activos		15	13	16	-	7	-
Población económicamente activa							
Total		257	355	209	2	238	5
No consta sexo		2	4	4	-	4	-
Mujeres		2	2	1	-	2	-
Varones							
Total		253	349	204	2	232	5
No consta nivel de formación		-	1	-	-	2	-
Total clasif. por nivel de formación		253	348	204	2	230	5
Analfabetos		-	-	-	-	-	-
Educación Primaria		114	54	8	-	4	-
Educación Secundaria							
- Primera etapa y formación e inserción laboral correspondiente		129	264	42	-	6	-
- Segunda etapa y formación e inserción laboral correspondiente		7	25	122	-	23	-
- Formación e inserción laboral con título de secundaria (2ª etapa)		-	-	-	-	-	-
Educación superior, excepto doctorado		3	5	31	2	196	1
Doctorado		-	-	1	-	1	4

Tabla C.11 Mujeres económicamente activas según nivel de formación alcanzado

1er Semestre

(Continúa)

Clasificación según E.R.	Clasificación según E.O.	Total personas	No económicamente activos	Económicamente activos			
				Total	Varones	Mujeres clasificadas por nivel de formación	
						Total	Analfabetas
Total personas		4.838	2.511	2.327	1.410	917	5
No consta relación con actividad		21	6	15	8	7	-
Clasificación por relación con la actividad		4.817	2.505	2.312	1.402	910	5
No económicamente activos		2.462	2.322	140	51	89	2
Población económicamente activa							
Total		2.355	183	2.172	1.351	821	3
No consta sexo		15	-	15	9	6	-
Varones		1.399	61	1.338	1.330	8	-
Mujeres							
Total		941	122	819	12	807	3
No consta nivel de formación		4	2	2	-	2	-
Total clasif. por nivel de formación		937	120	817	12	805	3
Analfabetas		7	4	3	-	3	1
Educación Primaria		143	18	125	3	122	2
Educación Secundaria							
- Primera etapa y formación e inserción laboral correspondiente		310	49	261	3	258	-
- Segunda etapa y formación e inserción laboral correspondiente		172	26	146	3	143	-
Formación e inserción laboral con título de secundaria (2ª etapa)		-	-	-	-	-	-
Educación superior, excepto doctorado		302	22	280	3	277	-
Doctorado		3	1	2	-	2	-

Clasificación según E.R.	Clasificación según E.O.	Económicamente activos					
		Mujeres clasificadas por nivel de formación					
		Educación Primaria	Educación Secundaria Primera etapa y formación e inserción laboral	Educación Secundaria Segunda etapa y formación e inserción laboral	Formación e inserción laboral con título de secundaria (2ª etapa)	Educación superior, excepto doctorado	Doctorado
Total personas		186	251	177	1	295	2
No consta relación con actividad		2	4	1	-	-	-
Clasificación por relación con la actividad		184	247	176	1	295	2
No económicamente activos		33	22	17	-	15	-
Población económicamente activa							
Total		151	225	159	1	280	2
No consta sexo		-	2	-	-	4	-
Varones		1	1	3	-	3	-
Mujeres							
Total		150	222	156	1	273	2
No consta nivel de formación		-	1	-	-	1	-
Total clasif. por nivel de formación		150	221	156	1	272	2
Analfabetas		2	-	-	-	-	-
Educación Primaria		65	47	7	-	1	-
Educación Secundaria							
- Primera etapa y formación e inserción laboral correspondiente		73	154	27	-	4	-
- Segunda etapa y formación e inserción laboral correspondiente		8	17	99	-	19	-
Formación e inserción laboral con título de secundaria (2ª etapa)		-	-	-	-	-	-
Educación superior, excepto doctorado		2	3	23	1	247	1
Doctorado		-	-	-	-	1	1

Tabla C.11 Mujeres económicamente activas según nivel de formación alcanzado

2º Semestre

(Conclusión)

Clasificación según E.R.	Clasificación según E.O.	Total personas	No económicamente activos	Económicamente activos			
				Total	Varones	Mujeres clasificadas por nivel de formación	
						Total	Analfabetas
Total personas		4.038	2.152	1.886	1.130	756	4
No consta relación con actividad		23	6	17	6	11	-
Clasificación por relación con la actividad		4.015	2.146	1.869	1.124	745	4
No económicamente activos		2.137	2.010	127	53	74	-
Población económicamente activa							
Total		1.878	136	1.742	1.071	671	4
No consta sexo		20	-	20	14	6	-
Varones		1.114	56	1.058	1.050	8	-
Mujeres							
Total		744	80	664	7	657	4
No consta nivel de formación		3	-	3	-	3	-
Total clasif. por nivel de formación		741	80	661	7	654	4
Analfabetas		4	1	3	-	3	2
Educación Primaria		113	28	85	2	83	2
Educación Secundaria							
- Primera etapa y formación e inserción laboral correspondiente		227	26	201	2	199	-
- Segunda etapa y formación e inserción laboral correspondiente		166	11	155	1	154	-
Formación e inserción laboral con título de secundaria (2ª etapa)		1	-	1	-	1	-
Educación superior, excepto doctorado		228	13	215	2	213	-
Doctorado		2	1	1	-	1	-

Clasificación según E.R.	Clasificación según E.O.	Económicamente activos					
		Mujeres clasificadas por nivel de formación					
		Educación Primaria	Educación Secundaria Primera etapa y formación e inserción laboral	Educación Secundaria Segunda etapa y formación e inserción laboral	Formación e inserción laboral con título de secundaria (2ª etapa)	Educación superior, excepto doctorado	Doctorado
Total personas		142	197	184	1	225	2
No consta relación con actividad		3	4	1	-	3	-
Clasificación por relación con la actividad		139	193	183	1	222	2
No económicamente activos		27	15	16	-	15	-
Población económicamente activa							
Total		112	178	167	1	207	2
No consta sexo		-	1	3	-	2	-
Varones		1	3	1	-	3	-
Mujeres							
Total		111	174	163	1	202	2
No consta nivel de formación		-	-	-	-	3	-
Total clasif. por nivel de formación		111	174	163	1	199	2
Analfabetas		1	-	-	-	-	-
Educación Primaria		47	29	5	-	-	-
Educación Secundaria							
- Primera etapa y formación e inserción laboral correspondiente		55	121	21	-	2	-
- Segunda etapa y formación e inserción laboral correspondiente		7	19	111	1	16	-
Formación e inserción laboral con título de secundaria (2ª etapa)		-	-	1	-	-	-
Educación superior, excepto doctorado		1	5	25	-	180	2
Doctorado		-	-	-	-	1	-

Tabla C.12 Población económicamente activa según situación profesional

1er Semestre

(Continúa)

Clasificación según E.O.	Total personas	No económicamente activos	Población económicamente activa				
			Total	No clasificables por situación profesional (*)	Clasificación según situación profesional		
					Total	Empleadores	Empresarios sin asalariados y trabajadores independientes
Clasificación según E.R.							
Total personas	4.838	2.511	2.327	77	2.250	117	270
No consta relación con actividad	21	6	15	1	14	1	1
Clasificación por relación con actividad	4.817	2.505	2.312	76	2.236	116	269
No económicamente activos	2.462	2.322	140	33	107	1	17
Población económicamente activa							
Total	2.355	183	2.172	43	2.129	115	252
No clasificable por situación profesional (*)	95	44	51	27	24	-	3
Clasificable por situación profesional							
Total clasificables	2.260	139	2.121	16	2.105	115	249
No consta situac. profes.	8	1	7	-	7	-	-
Total clasificados	2.252	138	2.114	16	2.098	115	249
- Empleadores	108	1	107	2	105	73	24
- Empresarios sin asalariados	257	19	238	1	237	24	190
- Miembros de cooperativas	7	-	7	-	7	-	-
- Ayudas familiares	57	20	37	-	37	5	6
Asalariados							
- Total	1.819	98	1.721	13	1.708	13	29
- Sector Público	383	18	365	2	363	1	1
- Sector Privado	1.436	80	1.356	11	1.345	12	28
Otras situaciones	4	-	4	-	4	-	-

Clasificación según E.O.	Población económicamente activa					
	Clasificados según situación profesional					
Clasificación según E.R.	Miembros de cooperativas	Ayudas familiares	Asalariados Total	Sector público	Sector privado	Otras situaciones
Total personas	13	32	1.815	405	1.410	3
No consta relación con actividad	-	-	12	2	10	-
Clasificación por relación con actividad	13	32	1.803	403	1.400	3
No económicamente activos	-	7	82	16	66	-
Población económicamente activa						
Total	13	25	1.721	387	1.334	3
No clasificable por situación profesional (*)	-	-	21	2	19	-
Clasificable por situación profesional						
Total clasificables	13	25	1.700	385	1.315	3
No consta situac. profes.	-	-	6	1	5	1
Total clasificados	13	25	1.694	384	1.310	2
- Empleadores	1	1	6	-	6	-
- Empresarios sin asalariados	1	2	20	2	18	-
- Miembros de cooperativas	5	-	2	1	1	-
- Ayudas familiares	1	18	7	1	6	-
Asalariados						
- Total	5	4	1.655	379	1.276	2
- Sector Público	-	-	361	339	22	-
- Sector Privado	5	4	1.294	40	1.254	2
Otras situaciones	-	-	4	1	3	-

(*) Parados que buscan primer empleo o que han perdido el empleo hace 3 años o más

Tabla C.12 Población económicamente activa según situación profesional

2º Semestre

(Conclusión)

Clasificación según E.O.	Total personas	No económicamente activos	Población económicamente activa				
			Total	No clasificables por situación profesional (*)	Clasificación según situación profesional		
					Total	Empleadores	Empresarios sin asalariados y trabajadores independientes
Clasificación según E.R.							
Total personas	4.038	2.152	1.886	54	1.832	88	224
No consta relación con actividad	23	6	17	1	16	-	1
Clasificación por relación con actividad	4.015	2.146	1.869	53	1.816	88	223
No económicamente activos	2.137	2.010	127	28	99	1	12
Población económicamente activa							
Total	1.878	136	1.742	25	1.717	87	211
No clasificable por situación profesional (*)	51	23	28	15	13	-	-
Clasificable por situación profesional							
Total clasificables	1.827	113	1.714	10	1.704	87	211
No consta situac. profes.	9	-	9	-	9	-	3
Total clasificados	1.818	113	1.705	10	1.695	87	208
- Empleadores	89	1	88	-	88	60	16
- Empresarios sin asalariados	237	14	223	1	222	15	172
- Miembros de cooperativas	3	-	3	-	3	1	-
- Ayudas familiares	34	8	26	-	26	2	2
Asalariados							
- Total	1.455	90	1.365	9	1.356	9	18
- Sector Público	288	8	280	1	279	-	3
- Sector Privado	1.167	82	1.085	8	1.077	9	15
Otras situaciones	-	-	-	-	-	-	-

Clasificación según E.O.	Población económicamente activa					
	Clasificados según situación profesional					Otras situaciones
	Miembros de cooperativas	Ayudas familiares	Asalariados Total	Sector público	Sector privado	
Clasificación según E.R.						
Total personas	8	28	1.483	313	1.170	1
No consta relación con actividad	-	-	15	3	12	-
Clasificación por relación con actividad	8	28	1.468	310	1.158	1
No económicamente activos	-	10	75	13	62	1
Población económicamente activa						
Total	8	18	1.393	297	1.096	-
No clasificable por situación profesional (*)	-	1	12	2	10	-
Clasificable por situación profesional						
Total clasificables	8	17	1.381	295	1.086	-
No consta situac. profes.	-	-	6	2	4	-
Total clasificados	8	17	1.375	293	1.082	-
- Empleadores	3	-	9	1	8	-
- Empresarios sin asalariados	2	2	31	2	29	-
- Miembros de cooperativas	1	-	1	-	1	-
- Ayudas familiares	1	13	8	-	8	-
Asalariados						
- Total	1	2	1.326	290	1.036	-
- Sector Público	-	-	276	257	19	-
- Sector Privado	1	2	1.050	33	1.017	-
Otras situaciones	-	-	-	-	-	-

(*) Parados que buscan primer empleo o que han perdido el empleo hace 3 años o más

Tabla C.13 Población económicamente activa según ocupación

1er Semestre

(Continúa)

Clasificación según E.O.	Población económicamente activa							
	Total clasificados	No clasificables por ocupación (*)	Total clasificados	Dirección empresas y admón. pública	Técnicos y profesionales científicos e intelectuales	Técnicos y profesionales de apoyo	Empleados tipo administrativo	
Clasificación según E.R.								
Población económicamente activa								
Total clasificados	2.172	43	2.129	165	234	207	174	
No clasificables por ocupación(*)	51	27	24	-	-	3	1	
Clasificables por ocupación								
Total clasificables	2.121	16	2.105	165	234	204	173	
No consta ocupación	7	-	7	-	-	-	-	
Total clasificados	2.114	16	2.098	165	234	204	173	
Dirección empresas y Admón. Pública	160	2	158	119	5	9	2	
Técnicos y profesionales científicos e intelectuales	257	-	257	6	216	24	6	
Técnicos y profesionales de apoyo	193	2	191	9	9	116	33	
Empleados tipo administrativo	164	1	163	4	-	29	109	
Trabajadores de los servicios	263	5	258	11	1	9	7	
Trabajadores agricultura y pesca	100	-	100	2	-	4	-	
Artesanos y trabajadores industrias manufactureras, construcción y minería	416	1	415	10	2	10	3	
Operadores de instalaciones y maquinaria; montadores	241	1	240	2	1	-	3	
Trabajadores no cualificados	314	4	310	2	-	3	10	
Fuerzas Armadas	6	-	6	-	-	-	-	

Clasificación según E.O.	Población económicamente activa					
	Trabajadores de los servicios	Trabajadores agricultura y pesca	Artesanos y trabajadores industrias manufactureras construcción y minería	Operadores de instalaciones y maquinaria; montadores	Trabajadores no cualificados	Fuerzas Armadas
Clasificación según E.R.						
Población económicamente activa						
Total clasificados	281	92	385	215	370	6
No clasificables por ocupación(*)	3	1	4	2	10	-
Clasificables por ocupación						
Total clasificables	278	91	381	213	360	6
No consta ocupación	3	-	-	3	1	-
Total clasificados	275	91	381	210	359	6
Dirección empresas y Admón. Pública	14	3	4	1	1	-
Técnicos y profesionales científicos e intelectuales	3	-	2	-	-	-
Técnicos y profesionales de apoyo	9	2	6	2	5	-
Empleados tipo administrativo	7	-	3	7	4	-
Trabajadores de los servicios	214	-	5	1	10	-
Trabajadores agricultura y pesca	1	73	2	1	17	-
Artesanos y trabajadores industrias manufactureras, construcción y minería	6	2	313	22	47	-
Operadores de instalaciones y maquinaria; montadores	4	3	33	164	30	-
Trabajadores no cualificados	17	8	13	12	245	-
Fuerzas Armadas	-	-	-	-	-	6

(*) Parados que buscan primer empleo o que han perdido el empleo hace 3 años o más

Tabla C.13 Población económicamente activa según ocupación

1er Semestre

(Continúa)

Clasificación según E.O.	Población económicamente activa						
	Total clasificados	No clasificables por ocupación (*)	Clasificados por ocupación				
Clasificación según E.R.			Total clasificados	Dirección empresas y admón. pública	Técnicos y profesionales científicos e intelectuales	Técnicos y profesionales de apoyo	Empleados tipo administrativo
Población económicamente activa							
Total clasificados	2.172	43	2.129	165	234	207	174
No clasificables por ocupación(*)	51	27	24	-	-	3	1
Clasificables por ocupación							
Total clasificables	2.121	16	2.105	165	234	204	173
No consta ocupación	7	-	7	-	-	-	-
Total clasificados	2.114	16	2.098	165	234	204	173
Dirección empresas y Admón. Pública	160	2	158	119	5	9	2
Técnicos y profesionales científicos e intelectuales	257	-	257	6	216	24	6
Técnicos y profesionales de apoyo	193	2	191	9	9	116	33
Empleados tipo administrativo	164	1	163	4	-	29	109
Trabajadores de los servicios	263	5	258	11	1	9	7
Trabajadores agricultura y pesca	100	-	100	2	-	4	-
Artesanos y trabajadores industrias manufactureras, construcción y minería	416	1	415	10	2	10	3
Operadores de instalaciones y maquinaria; montadores	241	1	240	2	1	-	3
Trabajadores no cualificados	314	4	310	2	-	3	10
Fuerzas Armadas	6	-	6	-	-	-	-

Clasificación según E.O.	Población económicamente activa					
	Clasificados por ocupación					
Clasificación según E.R.	Trabajadores de los servicios	Trabajadores agricultura y pesca	Artesanos y trabajadores industrias manufactureras construcción y minería	Operadores de instalaciones y maquinaria; montadores	Trabajadores no cualificados	Fuerzas Armadas
Población económicamente activa						
Total clasificados	281	92	385	215	370	6
No clasificables por ocupación(*)	3	1	4	2	10	-
Clasificables por ocupación						
Total clasificables	278	91	381	213	360	6
No consta ocupación	3	-	-	3	1	-
Total clasificados	275	91	381	210	359	6
Dirección empresas y Admón. Pública	14	3	4	1	1	-
Técnicos y profesionales científicos e intelectuales	3	-	2	-	-	-
Técnicos y profesionales de apoyo	9	2	6	2	5	-
Empleados tipo administrativo	7	-	3	7	4	-
Trabajadores de los servicios	214	-	5	1	10	-
Trabajadores agricultura y pesca	1	73	2	1	17	-
Artesanos y trabajadores industrias manufactureras, construcción y minería	6	2	313	22	47	-
Operadores de instalaciones y maquinaria; montadores	4	3	33	164	30	-
Trabajadores no cualificados	17	8	13	12	245	-
Fuerzas Armadas	-	-	-	-	-	6

Tabla C.13 Población económicamente activa según ocupación

2º Semestre

(Conclusión)

Clasificación según E.O.	Población económicamente activa						
	Total clasificados	No clasificables por ocupación (*)	Total clasificados	Clasificados por ocupación			
				Dirección empresas y admón. pública	Técnicos y profesionales científicos e intelectuales	Técnicos y profesionales de apoyo	Empleados tipo administrativo
Población económicamente activa							
Total clasificados	1.742	25	1.717	118	180	155	139
No clasificables por ocupación(*)	28	15	13	-	1	1	1
Clasificables por ocupación							
Total clasificables	1.714	10	1.704	118	179	154	138
No consta ocupación	1	-	1	-	-	-	-
Total clasificados	1.713	10	1.703	118	179	154	138
Dirección empresas y Admón. Pública	105	-	105	74	6	6	3
Técnicos y profesionales científicos e intelectuales	192	-	192	12	163	13	1
Técnicos y profesionales de apoyo	165	3	162	11	6	96	32
Empleados tipo administrativo	134	-	134	4	2	25	84
Trabajadores de los servicios	243	3	240	4	1	5	10
Trabajadores agricultura y pesca	96	-	96	1	1	1	-
Artesanos y trabajadores industrias manufactureras, construcción y minería	337	-	337	10	-	3	3
Operadores de instalaciones y maquinaria; montadores	189	-	189	1	-	4	2
Trabajadores no cualificados	250	4	246	1	-	1	3
Fuerzas Armadas	2	-	2	-	-	-	-

Clasificación según E.O.	Población económicamente activa					
	Calsificados por ocupación					
	Trabajadores de los servicios	Trabajadores agricultura y pesca	Artesanos y trabajadores industrias manufactureras construcción y minería	Operadores de instalaciones y maquinaria; montadores	Trabajadores no cualificados	Fuerzas Armadas
Población económicamente activa						
Total clasificados	247	92	324	174	286	2
No clasificables por ocupación(*)	6	-	-	-	4	-
Clasificables por ocupación						
Total clasificables	241	92	324	174	282	2
No consta ocupación	-	-	1	-	-	-
Total clasificados	241	92	323	174	282	2
Dirección empresas y Admón. Pública	6	1	5	2	2	-
Técnicos y profesionales científicos e intelectuales	2	-	1	-	-	-
Técnicos y profesionales de apoyo	7	-	2	6	2	-
Empleados tipo administrativo	7	-	4	1	7	-
Trabajadores de los servicios	203	-	6	-	11	-
Trabajadores agricultura y pesca	1	71	1	2	18	-
Artesanos y trabajadores industrias manufactureras, construcción y minería	2	5	267	22	25	-
Operadores de instalaciones y maquinaria; montadores	1	3	25	131	22	-
Trabajadores no cualificados	12	12	12	10	195	-
Fuerzas Armadas	-	-	-	-	-	-

Tabla C.14 Población económicamente activa según rama de actividad

1er Semestre

(Continúa)

Clasificación según E.O.	Total clasificados (*)	Agricultura ganadería caza y silvicultura	Pesca	Industrias extractivas	Industrias manufactureras	Produc. y distrib. energía eléctrica gas y agua	Construcción	Comercio rep.veh. motor y art.pers. y de uso domést.	Hostelería
Clasificación según E.R.									
Total clasificados(*)	2.101	164	9	10	363	11	277	317	116
Agricultura, ganadería, caza y silvicultura	150	137	-	-	1	-	2	1	-
Pesca	9	1	8	-	-	-	-	-	-
Industrias extractivas	13	-	-	9	2	-	1	-	-
Industrias manufactureras	354	3	1	1	303	-	16	20	-
Produc. y dist. energía elec., gas y agua	12	-	-	-	-	10	-	1	-
Construcción	277	3	-	-	13	1	240	1	1
Comercio, reparación vehículos motor y artículos personales y de uso doméstico	335	10	-	-	25	-	3	283	2
Hostelería	122	1	-	-	-	-	-	1	112
Transporte, almacenamiento y comunicaciones	131	2	-	-	3	-	2	5	-
Intermediación financiera	42	-	-	-	-	-	-	-	-
Actividades inmobiliarias y de alquiler; servicios empresariales	167	2	-	-	7	-	7	4	-
Admón. pública, defensa y seguridad social obligatoria	137	1	-	-	2	-	4	-	-
Educación	121	-	-	-	2	-	1	-	-
Actividades sanitarias y veterinarias; servicios sociales	113	2	-	-	1	-	-	-	-
Otras actividades sociales y de servicios a la comunidad	73	2	-	-	3	-	-	-	1
Actividades de los hogares como empleadores de personal doméstico	45	-	-	-	1	-	1	1	-
Organismos extraterritoriales	-	-	-	-	-	-	-	-	-

Clasificación según E.O.	Transporte almacen y comunicaciones	Intermediación financiera	Activ. inmov. alquiler servicios empresariales	Admón. pública, defensa seguridad social obligatoria	Educación	Actividad sanitarias veterinarias servicios sociales	Otras actividades sociales y de servicios a la comunidad	Actividades de los hogares como empleadores de personal doméstico	Organización extra-territoriales
Clasificación según E.R.									
Total clasificados(*)	127	42	157	148	126	120	69	45	-
Agricultura, ganadería, caza y silvicultura	-	-	-	7	-	1	-	1	-
Pesca	-	-	-	-	-	-	-	-	-
Industrias extractivas	-	-	-	-	1	-	-	-	-
Industrias manufactureras	2	-	4	1	-	2	1	-	-
Produc. y dist. energía elec., gas y agua	-	-	1	-	-	-	-	-	-
Construcción	2	-	10	3	2	-	1	-	-
Comercio, reparación vehículos motor y artículos personales y de uso doméstico	5	-	2	1	-	1	3	-	-
Hostelería	2	-	-	2	-	2	1	1	-
Transporte, almacenamiento y comunicaciones	113	1	5	-	-	-	-	-	-
Intermediación financiera	-	39	2	-	-	1	-	-	-
Actividades inmobiliarias y de alquiler; servicios empresariales	2	2	125	3	2	5	5	3	-
Admón. pública, defensa y seguridad social obligatoria	-	-	1	117	5	6	1	-	-
Educación	-	-	1	5	111	1	-	-	-
Actividades sanitarias y veterinarias; servicios sociales	1	-	2	5	3	97	1	1	-
Otras actividades sociales y de servicios a la comunidad	-	-	3	4	2	2	55	1	-
Actividades de los hogares como empleadores de personal doméstico	-	-	1	-	-	2	1	38	-
Organismos extraterritoriales	-	-	-	-	-	-	-	-	-

(*) No están clasificados ni los parados que buscan primer empleo ni los que perdieron el empleo hace 3 años o más

Tabla C.14 Población económicamente activa según rama de actividad
2º Semestre

(Conclusión)

Clasificación según E.O.	Total clasificados (*)	Agricultura ganadería caza y silvicultura	Pesca	Industrias extractivas	Industrias manufactureras	Produc. y distrib. energía eléctrica gas y agua	Construcción	Comercio rep.vehic. motor y art.pers. y de uso doméstico	Hostelería
Clasificación según E.R.									
Total clasificados(*)	1.702	162	4	13	271	9	238	287	84
Agricultura, ganadería, caza y silvicultura	164	153	-	-	-	-	-	4	-
Pesca	3	-	3	-	-	-	-	-	-
Industrias extractivas	12	-	-	8	2	-	1	1	-
Industrias manufactureras	288	1	-	2	232	1	15	26	1
Produc. y dist. energía elec., gas y agua	6	-	-	-	-	4	1	-	-
Construcción	237	4	-	1	14	1	202	3	1
Comercio, reparación vehículos motor y artículos personales y de uso doméstico	271	2	-	-	16	1	4	234	1
Hostelería	93	1	-	-	1	-	1	2	78
Transporte, almacenamiento y comunicaciones	88	-	-	1	1	1	3	1	-
Intermediación financiera	38	-	-	-	-	-	-	1	-
Actividades inmobiliarias y de alquiler; servicios empresariales	112	1	1	1	3	-	4	10	-
Admón. pública, defensa y seguridad social obligatoria	102	-	-	-	1	-	6	-	-
Educación	79	-	-	-	-	-	1	1	-
Actividades sanitarias y veterinarias; servicios sociales	106	-	-	-	-	-	-	-	-
Otras actividades sociales y de servicios a la comunidad	63	-	-	-	1	1	-	3	2
Actividades de los hogares como empleadores de personal doméstico	40	-	-	-	-	-	-	1	1
Organismos extraterritoriales	-	-	-	-	-	-	-	-	-

Clasificación según E.O.	Transporte almacen y comunicaciones	Intermediación financiera	Activ. inmov. alquiler servicios empresariales	Admón. pública, defensa seguridad social obligatoria	Educación	Actividad sanitarias veterinarias servicios sociales	Otras actividades sociales y de servicios a la comunidad	Actividades de los hogares como empleadores de personal doméstico	Organización extra-territoriales
Clasificación según E.R.									
Total clasificados(*)	86	38	102	115	90	102	57	44	-
Agricultura, ganadería, caza y silvicultura	1	-	-	4	1	-	1	-	-
Pesca	-	-	-	-	-	-	-	-	-
Industrias extractivas	-	-	-	-	-	-	-	-	-
Industrias manufactureras	1	-	4	2	1	1	-	1	-
Produc. y dist. energía elec., gas y agua	-	-	1	-	-	-	-	-	-
Construcción	2	-	4	2	1	-	-	2	-
Comercio, reparación vehículos motor y artículos personales y de uso doméstico	7	-	3	-	1	1	1	-	-
Hostelería	1	-	3	1	3	1	1	-	-
Transporte, almacenamiento y comunicaciones	72	-	4	4	-	-	-	1	-
Intermediación financiera	-	37	-	-	-	-	-	-	-
Actividades inmobiliarias y de alquiler; servicios empresariales	1	-	79	1	4	3	3	1	-
Admón. pública, defensa y seguridad social obligatoria	-	-	1	81	5	7	1	-	-
Educación	1	-	-	4	69	-	3	-	-
Actividades sanitarias y veterinarias; servicios sociales	-	-	-	9	5	88	2	2	-
Otras actividades sociales y de servicios a la comunidad	-	1	2	7	-	1	45	-	-
Actividades de los hogares como empleadores de personal doméstico	-	-	1	-	-	-	-	37	-
Organismos extraterritoriales	-	-	-	-	-	-	-	-	-

(*) No están clasificados ni los parados que buscan primer empleo ni los que perdieron el empleo hace 3 años o más

Tabla C.15 Ocupados por horas trabajadas en la actividad principal

Clasificación según E.R.	Clasificación según E.O.	Total personas	No son ocupados	Ocupados						
				Clasificados por horas						
				Total	Menos de 20 horas	De 20 a 24 horas	De 25 a 29 horas	De 30 a 34 horas	De 35 a 39 horas	40 ó más horas
1er Semestre										
Total personas		4.838	2.793	2.045	192	163	34	198	197	1.261
No consta relación actividad		21	9	12	3	1	-	-	2	6
No son ocupados		2.759	2.665	94	22	20	-	11	4	37
Ocupados										
Total		2.058	119	1.939	167	142	34	187	191	1.218
No consta horas trabajadas		24	3	21	2	1	-	1	3	14
Clasificados por horas										
Total		2.034	116	1.918	165	141	34	186	188	1.204
Menos de 20 horas		157	36	121	74	19	1	4	3	20
De 20 a 24 horas		131	17	114	18	61	8	13	2	12
De 25 a 29 horas		20	-	20	6	4	3	3	1	3
De 30 a 34 horas		163	7	156	10	15	6	85	6	34
De 35 a 39 horas		221	4	217	9	7	8	25	104	64
40 ó más horas		1.342	52	1.290	48	35	8	56	72	1.071
2º Semestre										
Total personas		4.038	2.373	1.665	258	92	24	127	160	1.004
No consta relación actividad		23	9	14	1	4	-	2	2	5
No son ocupados		2.344	2.259	85	35	6	-	8	6	30
Ocupados										
Total		1.671	105	1.566	222	82	24	117	152	969
No consta horas trabajadas		25	6	19	5	3	-	1	-	10
Clasificados por horas										
Total		1.646	99	1.547	217	79	24	116	152	959
Menos de 20 horas		177	26	151	102	7	1	3	7	31
De 20 a 24 horas		81	7	74	16	30	5	5	1	17
De 25 a 29 horas		17	2	15	1	-	3	5	4	2
De 30 a 34 horas		114	12	102	5	4	7	54	6	26
De 35 a 39 horas		171	9	162	18	6	4	16	66	52
40 ó más horas		1.086	43	1.043	75	32	4	33	68	831

Tabla C.16 Ocupados según trabajaron igual o diferente número de horas al habitual

Clasificación según E.R.	Clasificación según E.O.	Total personas	No son ocupados	Ocupados				
				Trabajaron igual o diferente nº de horas				
				Total	Trabajaron igual nº de horas	Trabajaron diferente nº de horas		
				Total	Trabajaron menor nº de horas	Trabajaron mayor nº de horas		
1er Semestre								
Total personas		4.838	2.793	2.045	1.583	462	422	40
No consta relación actividad		21	9	12	12	-	-	-
No son ocupados		2.759	2.665	94	67	27	26	1
Ocupados								
Total		2.058	119	1.939	1.504	435	396	39
No consta horas trabajadas		26	3	23	18	5	4	1
Trabajaron igual o diferente nº horas								
Total		2.032	116	1.916	1.486	430	392	38
Trabajaron igual nº horas		1.730	89	1.641	1.440	201	164	37
Trabajaron diferente nº horas								
Total		302	27	275	46	229	228	1
Trabajaron menor nº de horas		299	27	272	45	227	226	1
Trabajaron mayor nº de horas		3	-	3	1	2	2	-
2º Semestre								
Total personas		4.038	2.373	1.665	1.269	396	378	18
No consta relación actividad		23	9	14	13	1	1	-
No son ocupados		2.344	2.259	85	55	30	29	1
Ocupados								
Total		1.671	105	1.566	1.201	365	348	17
No consta horas trabajadas		32	6	26	16	10	9	1
Trabajaron igual o diferente nº horas								
Total		1.639	99	1.540	1.185	355	339	16
Trabajaron igual nº horas		1.350	76	1.274	1.111	163	150	13
Trabajaron diferente nº horas								
Total		289	23	266	74	192	189	3
Trabajaron menor nº de horas		287	23	264	73	191	189	2
Trabajaron mayor nº de horas		2	-	2	1	1	-	1

Tabla C.17 Ocupados según los motivos por los que trabajaron diferente nº de horas al habitual
1er Semestre

(Continúa)

Clasificación según E.O.	Ocupados			Motivo de trabajar menos horas				
	Total	Trabajaron igual nº de horas	Trabajaron diferente nº de horas	Total	Conflicto laboral	Regulación de empleo	Paro parcial por razón técnica o económica	Enfermedad accidente o incapacidad temporal
Clasificación según E.R.								
OCUPADOS								
Total	1.939	1.504	435	396	1	-	5	50
No consta horas trabajadas	23	18	5	4	-	-	-	1
Trabajaron igual nº de horas	1.641	1.440	201	164	1	-	3	31
Trabajaron diferente nº de horas	275	46	229	228	-	-	2	18
Motivo de trabajar menos horas								
Total	272	45	227	226	-	-	2	18
No consta motivo	8	1	7	7	-	-	-	2
Conflicto laboral	-	-	-	-	-	-	-	-
Regulación de empleo	1	-	1	1	-	-	-	-
Paro parcial por razones técnicas o económicas	-	-	-	-	-	-	-	-
Enfermedad, accidente o incapacidad temporal	18	6	12	12	-	-	1	11
Permiso de maternidad o paternidad	5	1	4	4	-	-	-	1
Vacaciones, permisos, fiestas	230	31	199	198	-	-	1	4
Otros motivos	10	6	4	4	-	-	-	-
Motivo de trabajar más horas								
Total	3	1	2	2	-	-	-	-
No consta motivo	3	1	2	2	-	-	-	-
Horario variable o flexible	-	-	-	-	-	-	-	-
Horas extraordinarias	-	-	-	-	-	-	-	-
Otros motivos	-	-	-	-	-	-	-	-

Clasificación según E.O.	Ocupados			Motivo de trabajar más horas			
	Motivo trabajar menos horas	Motivo de trabajar más horas		Total	Horario variable o flexible	Horas extraordinarias	Otros motivos
Clasificación según E.R.	Permiso maternidad o paternidad	Vacaciones permisos fiestas	Otros motivos				
OCUPADOS							
Total	3	304	33	39	7	20	12
No consta horas trabajadas	-	3	-	1	1	-	-
Trabajaron igual nº de horas	-	103	26	37	6	19	12
Trabajaron diferente nº de horas	3	198	7	1	-	1	-
Motivo de trabajar menos horas							
Total	3	196	7	1	-	1	-
No consta motivo	-	5	-	-	-	-	-
Conflicto laboral	-	-	-	-	-	-	-
Regulación de empleo	-	-	1	-	-	-	-
Paro parcial por razones técnicas o económicas	-	-	-	-	-	-	-
Enfermedad, accidente o incapacidad temporal	-	-	-	-	-	-	-
Permiso de maternidad o paternidad	3	-	-	-	-	-	-
Vacaciones, permisos, fiestas	-	190	3	1	-	1	-
Otros motivos	-	1	3	-	-	-	-
Motivo de trabajar más horas							
Total	-	2	-	-	-	-	-
No consta motivo	-	2	-	-	-	-	-
Horario variable o flexible	-	-	-	-	-	-	-
Horas extraordinarias	-	-	-	-	-	-	-
Otros motivos	-	-	-	-	-	-	-

Tabla C.17 Ocupados según los motivos por los que trabajaron diferente nº de horas al habitual

2º Semestre

(Conclusión)

Clasificación según E.O.	Ocupados			Motivo de trabajar menos horas				
	Total	Trabajaron igual nº de horas	Trabajaron diferente nº de horas	Total	Conflicto laboral	Regulación de empleo	Paro parcial por razón técnica o económica	Enfermedad accidente o incapacidad temporal
Clasificación según E.R.								
OCUPADOS								
Total	1.566	1.201	365	348	-	-	1	27
No consta horas trabajadas	26	16	10	9	-	-	-	-
Trabajaron igual nº de horas	1.274	1.111	163	150	-	-	1	14
Trabajaron diferente nº de horas	266	74	192	189	-	-	-	13
Motivo de trabajar menos horas								
Total	264	73	191	189	-	-	-	13
No consta motivo	4	2	2	2	-	-	-	-
Conflicto laboral	-	-	-	-	-	-	-	-
Regulación de empleo	-	-	-	-	-	-	-	-
Paro parcial por razones técnicas o económicas	4	4	-	-	-	-	-	-
Enfermedad, accidente o incapacidad temporal	16	6	10	10	-	-	-	10
Permiso de maternidad o paternidad	7	2	5	5	-	-	-	-
Vacaciones, permisos, fiestas	220	49	171	170	-	-	-	3
Otros motivos	13	10	3	2	-	-	-	-
Motivo de trabajar más horas								
Total	2	1	1	-	-	-	-	-
No consta motivo	-	-	-	-	-	-	-	-
Horario variable o flexible	-	-	-	-	-	-	-	-
Horas extraordinarias	1	-	1	-	-	-	-	-
Otros motivos	1	1	-	-	-	-	-	-

(Conclusión)

Clasificación según E.O.	Ocupados			Motivo de trabajar más horas			
	Permiso maternidad o paternidad	Vacaciones permisos fiestas	Otros motivos	Total	Horario variable o flexible	Horas extraordinarias	Otros motivos
Clasificación según E.R.							
OCUPADOS							
Total	7	283	30	17	3	4	10
No consta horas trabajadas	-	6	3	1	-	-	1
Trabajaron igual nº de horas	2	111	22	13	1	4	8
Trabajaron diferente nº de horas	5	166	5	3	2	-	1
Motivo de trabajar menos horas							
Total	5	166	5	2	2	-	-
No consta motivo	-	2	-	-	-	-	-
Conflicto laboral	-	-	-	-	-	-	-
Regulación de empleo	-	-	-	-	-	-	-
Paro parcial por razones técnicas o económicas	-	-	-	-	-	-	-
Enfermedad, accidente o incapacidad temporal	-	-	-	-	-	-	-
Permiso de maternidad o paternidad	5	-	-	-	-	-	-
Vacaciones, permisos, fiestas	-	162	5	1	1	-	-
Otros motivos	-	2	-	1	1	-	-
Motivo de trabajar más horas							
Total	-	-	-	1	-	-	1
No consta motivo	-	-	-	-	-	-	-
Horario variable o flexible	-	-	-	-	-	-	-
Horas extraordinarias	-	-	-	1	-	-	1
Otros motivos	-	-	-	-	-	-	-

Tabla C.18 Ocupados por tiempo que llevan trabajando ininterrumpidamente en el empleo actual

Clasificación según E.R.	Clasificación según E.O.	Total personas	No económicamente activos	Activos no ocupados	Ocupados por tiempo que llevan trabajando ininterrumpidamente en el empleo actual							6 años o más
					Total	Menos de 3 meses	De 3 a menos de 6 meses	De 6 meses a menos de 1 año	De 1 a menos de 2 años	De 2 a menos de 3 años	De 3 a menos de 6 años	
1er Semestre												
TOTAL PERSONAS		4.837	2.510	282	2.045	126	122	155	193	113	308	1.028
No consta relación con la actividad		21	6	3	12	1	2	1	4	-	1	3
Clasificación por relación con la actividad		4.816	2.504	279	2.033	125	120	154	189	113	307	1.025
No económicamente activos		2.462	2.322	76	64	11	4	6	4	4	8	27
Activos no ocupados		297	92	175	30	9	8	4	5	1	1	2
No consta tiempo en empleo actual		8	-	-	8	-	1	-	1	1	1	4
Ocupados por tiempo en empleo actual												
TOTAL		2.049	90	28	1.931	105	107	144	179	107	297	992
Menos de 3 meses		168	17	14	137	71	16	13	15	3	10	9
De 3 a menos de 6 meses		133	10	4	119	9	58	16	11	4	11	10
De 6 meses a menos de 1 año		124	6	3	115	6	7	73	11	4	7	7
De 1 a menos de 2 años		169	6	-	163	5	9	29	82	16	14	8
De 2 a menos de 3 años		139	4	3	132	4	3	9	31	37	40	8
De 3 a menos de 6 años		276	9	2	265	6	5	2	20	33	144	55
6 años o más		1.040	38	2	1.000	4	9	2	9	10	71	895
2º Semestre												
TOTAL PERSONAS		4.038	2.152	221	1.665	115	95	119	155	99	233	849
No consta relación con la actividad		23	6	3	14	2	1	-	2	-	2	7
Clasificación por relación con la actividad		4.015	2.146	218	1.651	113	94	119	153	99	231	842
No económicamente activos		2.137	2.010	69	58	19	3	4	6	2	5	19
Activos no ocupados		207	68	112	27	10	4	6	5	2	-	-
No consta tiempo en empleo actual		7	4	-	3	-	-	-	1	-	1	1
Ocupados por tiempo en empleo actual												
TOTAL		1.664	64	37	1.563	84	87	109	141	95	225	822
Menos de 3 meses		179	26	21	132	64	25	10	5	4	8	16
De 3 a menos de 6 meses		74	3	2	69	7	32	14	3	4	3	6
De 6 meses a menos de 1 año		84	3	2	79	2	10	48	10	1	4	4
De 1 a menos de 2 años		116	4	3	109	4	5	17	62	10	7	4
De 2 a menos de 3 años		127	3	2	122	2	3	6	38	39	25	9
De 3 a menos de 6 años		247	6	2	239	4	4	6	18	29	128	50
6 años o más		837	19	5	813	1	8	8	5	8	50	733

Tabla C.19 Asalariados por tipo de contrato o relación laboral

1er Semestre

(Continúa)

Clasificación según E.O.	Total ocupados	Ocupados no asalariados	Asalariados por tipo de contrato			
			Total	Duración indefinida		
				Total	Permanente	Discontinuo
TOTAL OCUPADOS	1.939	393	1.546	1.075	1.059	16
No consta situación profesional	6	-	6	5	5	-
Ocupados no asalariados	377	349	28	23	22	1
Asalariados	1.556	44	1.512	1.047	1.032	15
No consta tipo de contrato	8	1	7	6	5	1
Asalariados por tipo de contrato						
TOTAL	1.548	43	1.505	1.041	1.027	14
Duración indefinida						
Total	1.096	35	1.061	939	927	12
Permanente	1.076	34	1.042	924	922	2
Discontinuo	20	1	19	15	5	10
Duración temporal						
TOTAL	452	8	444	102	100	2
De aprendizaje, formación o práctica	9	-	9	2	2	-
Estacional o de temporada	20	1	19	1	1	-
Cubre un periodo de prueba	8	-	8	2	2	-
Cubre aus.tot.o parc.de otro trabajado	30	-	30	8	8	-
De obra o servicio	150	5	145	31	31	-
Otro tipo	235	2	233	58	56	2

Clasificación según E.O.	Asalariados por tipo de contrato						
	Duración temporal						
	Total	De aprendizaje formación o práctica	Estacional o de temporada	Cubre un periodo de prueba	Cubre ausencia total o parcial de otro trabajador	De obra o servicio	Otro tipo
TOTAL OCUPADOS	471	17	36	6	37	171	204
No consta situación profesional	1	-	-	-	-	1	-
Ocupados no asalariados	5	-	-	-	-	1	4
Asalariados	465	17	36	6	37	169	200
No consta tipo de contrato	1	-	-	-	-	-	1
Asalariados por tipo de contrato							
TOTAL	464	17	36	6	37	169	199
Duración indefinida							
Total	122	3	4	1	19	39	56
Permanente	118	3	3	1	19	38	54
Discontinuo	4	-	1	-	-	1	2
Duración temporal							
TOTAL	342	14	32	5	18	130	143
De aprendizaje, formación o práctica	7	3	-	-	-	2	2
Estacional o de temporada	18	-	13	-	-	1	4
Cubre un periodo de prueba	6	-	-	2	-	2	2
Cubre aus.tot.o parc.de otro trab.	22	-	-	1	13	5	3
De obra o servicio	114	3	7	-	-	80	24
Otro tipo	175	8	12	2	5	40	108

Tabla C.19 Asalariados por tipo de contrato o relación laboral

2º Semestre

(Conclusión)

Clasificación según E.O.	Total ocupados	Ocupados no asalariados	Asalariados por tipo de contrato			
			Total	Duración indefinida		
				Total	Permanente	Discontinuo
TOTAL OCUPADOS	1.566	319	1.247	869	845	24
No consta situación profesional	8	3	5	5	5	-
Ocupados no asalariados	331	288	43	30	30	-
Asalariados	1.227	28	1.199	834	810	24
No consta tipo de contrato	9	-	9	7	7	-
Asalariados por tipo de contrato						
TOTAL	1.218	28	1.190	827	803	24
Duración indefinida						
TOTAL	886	18	868	763	741	22
Permanente	866	17	849	746	739	7
Discontinuo	20	1	19	17	2	15
Duración temporal						
TOTAL	332	10	322	64	62	2
De aprendizaje, formación o práctica	7	-	7	1	1	-
Estacional o de temporada	11	-	11	1	1	-
Cubre un periodo de prueba	-	-	-	-	-	-
Cubre aus.tot.o parc.de otro trab.	24	-	24	4	4	-
De obra o servicio	107	-	107	26	24	2
Otro tipo	183	10	173	32	32	-

Clasificación según E.O.	Asalariados por tipo de contrato						
	Duración temporal						
	Total	De aprendizaje formación o práctica	Estacional o de temporada	Cubre un periodo de prueba	Cubre ausencia total o parcial de otro trabajador	De obra o servicio	Otro tipo
TOTAL OCUPADOS	378	8	26	1	28	128	187
No consta situación profesional	-	-	-	-	-	-	-
Ocupados no asalariados	13	-	1	-	-	4	8
Asalariados	365	8	25	1	28	124	179
No consta tipo de contrato	2	-	-	-	-	-	2
Asalariados por tipo de contrato							
TOTAL	363	8	25	1	28	124	177
Duración indefinida							
TOTAL	105	-	1	-	6	38	60
Permanente	103	-	1	-	6	37	59
Discontinuo	2	-	-	-	-	1	1
Duración temporal							
TOTAL	258	8	24	1	22	86	117
De aprendizaje, formación o práctica	6	2	-	-	-	-	4
Estacional o de temporada	10	-	8	-	-	2	-
Cubre un periodo de prueba	-	-	-	-	-	-	-
Cubre aus.tot.o parc.de otro trab.	20	-	-	-	15	3	2
De obra o servicio	81	4	6	-	-	58	13
Otro tipo	141	2	10	1	7	23	98

Tabla C.20 Asalariados con contrato temporal según sector público o privado y tiempo de duración del mismo

1er Semestre

(Continúa)

Clasificación según E.O.	Total asalariados	Asalariados con contrato permanente o discontinuo	Asalariados con contrato temporal				Sector público				
			Total	Se desconoce tiempo de duración del contrato	Total clasificados	Total	Menos de 6 meses	De 6 meses a menos de 1 año	De 1 a 3 años	3 años o más	
Clasificación según E.R.											
TOTAL ASALARIADOS	1.512	1.047	465	273	192	40	5	17	13	5	
No consta tipo de contrato	7	6	1	1	-	-	-	-	-	-	
Asalariado contrato permanente o discontinuo	1.061	939	122	78	44	12	1	5	6	-	
Asalariado con contrato temporal	444	102	342	194	148	28	4	12	7	5	
No consta tiempo duración contrato	31	9	22	16	6	4	1	2	-	1	
Se desconoce tiempo duración	229	50	179	134	45	3	-	2	1	-	
TOTAL CLASIFICADOS	184	43	141	44	97	21	3	8	6	4	
SECTOR PUBLICO											
TOTAL	36	8	28	8	20	19	2	7	6	4	
Menos de 6 meses	3	-	3	2	1	1	1	-	-	-	
De 6 meses a menos de 1 año	15	3	12	3	9	8	1	7	-	-	
De 1 a menos de 3 años	7	2	5	-	5	5	-	-	5	-	
3 años o más	11	3	8	3	5	5	-	-	1	4	
SECTOR PRIVADO											
TOTAL	148	35	113	36	77	2	1	1	-	-	
Menos de 6 meses	42	7	35	13	22	1	1	-	-	-	
De 6 meses a menos de 1 año	71	18	53	11	42	1	-	1	-	-	
De 1 a menos de 3 años	31	8	23	10	13	-	-	-	-	-	
3 años o más	6	3	3	2	1	-	-	-	-	-	

Clasificación según E.O.	Asalariados con contrato temporal				
	Sector privado				
Clasificación según E.R.	Total	Menos de 6 meses	De 6 meses a menos de 1 año	De 1 a 3 años	3 años o más
TOTAL ASALARIADOS	152	41	71	36	4
No consta tipo de contrato	-	-	-	-	-
Asalariado contrato permanente o discontinuo	32	5	13	10	4
Asalariado con contrato temporal	120	36	58	26	-
No consta tiempo duración contrato	2	-	-	2	-
Se desconoce tiempo duración	42	15	17	10	-
TOTAL CLASIFICADOS	76	21	41	14	-
SECTOR PUBLICO					
TOTAL	1	-	1	-	-
Menos de 6 meses	-	-	-	-	-
De 6 meses a menos de 1 año	1	-	1	-	-
De 1 a menos de 3 años	-	-	-	-	-
3 años o más	-	-	-	-	-
SECTOR PRIVADO					
TOTAL	75	21	40	14	-
Menos de 6 meses	21	17	4	-	-
De 6 meses a menos de 1 año	41	3	34	4	-
De 1 a menos de 3 años	13	1	3	9	-
3 años o más	1	-	-	1	-

Tabla C.20 Asalariados con contrato temporal según sector público o privado y tiempo de duración del mismo

2º Semestre

(Conclusión)

Clasificación según E.O.	Total asalariados	Asalariados con contrato permanente o discontinuo	Asalariados con contrato temporal					Sector público				
			Total	Se desconoce tiempo de duración del contrato	Total clasificados	Total	Menos de 6 meses	De 6 meses a menos de 1 año	De 1 a menos de 3 años	3 años o más		
Clasificación según E.R.												
TOTAL ASALARIADOS	1.199	834	365	194	171	38	10	12	11	5		
No consta tipo de contrato	9	7	2	-	2	-	-	-	-	-		
Asalariado contrato permanente o discontinuo	868	763	105	62	43	10	2	2	5	1		
Asalariado con contrato temporal	322	64	258	132	126	28	8	10	6	4		
No consta tiempo duración contrato	18	4	14	10	4	1	-	-	-	1		
Se desconoce tiempo duración	173	42	131	93	38	3	-	-	2	1		
TOTAL CLASIFICADOS	131	18	113	29	84	24	8	10	4	2		
SECTOR PUBLICO												
TOTAL	30	2	28	5	23	23	8	9	4	2		
Menos de 6 meses	9	-	9	2	7	7	7	-	-	-		
De 6 meses a menos de 1 año	9	1	8	1	7	7	1	6	-	-		
De 1 a menos de 3 años	10	1	9	2	7	7	-	3	4	-		
3 años o más	2	-	2	-	2	2	-	-	-	2		
SECTOR PRIVADO												
TOTAL	101	16	85	24	61	1	-	1	-	-		
Menos de 6 meses	36	2	34	10	24	-	-	-	-	-		
De 6 meses a menos de 1 año	49	10	39	11	28	1	-	1	-	-		
De 1 a menos de 3 años	17	4	13	3	10	-	-	-	-	-		
3 años o más	-	-	-	-	-	-	-	-	-	-		

Clasificación según E.O.	Asalariados con contrato temporal				
	Sector privado				
	Total	Menos de 6 meses	De 6 meses a menos de 1 año	De 1 a menos de 3 años	3 años o más
Clasificación según E.R.					
TOTAL ASALARIADOS	133	46	61	25	1
No consta tipo de contrato	2	-	2	-	-
Asalariado contrato permanente o discontinuo	33	6	19	8	-
Asalariado con contrato temporal	98	40	40	17	1
No consta tiempo duración contrato	3	2	1	-	-
Se desconoce tiempo duración	35	9	14	11	1
TOTAL CLASIFICADOS	60	29	25	6	-
SECTOR PUBLICO					
TOTAL	-	-	-	-	-
Menos de 6 meses	-	-	-	-	-
De 6 meses a menos de 1 año	-	-	-	-	-
De 1 a menos de 3 años	-	-	-	-	-
3 años o más	-	-	-	-	-
SECTOR PRIVADO					
TOTAL	60	29	25	6	-
Menos de 6 meses	24	19	4	1	-
De 6 meses a menos de 1 año	27	9	17	1	-
De 1 a menos de 3 años	10	1	4	5	-
3 años o más	-	-	-	-	-

Tabla C.21 Parados según sexo

Clasificación según E.O.	Total personas	No son parados	Parados						
			Total	Varones			Mujeres		
				Total	Buscan primer empleo	Han trabajado anteriormente	Total	Buscan primer empleo	Han trabajado anteriormente
1er Semestre									
TOTAL PERSONAS	4.837	4.555	282	119	11	108	163	29	134
No consta relación actividad	21	18	3	1	-	1	2	1	1
No son parados	4.519	4.415	104	41	6	35	63	13	50
Parados									
TOTAL	297	122	175	77	5	72	98	15	83
No consta sexo	-	-	-	-	-	-	-	-	-
Varones									
TOTAL	120	43	77	75	4	71	2	-	2
Buscan 1er empleo	22	11	11	11	4	7	-	-	-
Han trabajado anteriormente	98	32	66	64	-	64	2	-	2
Mujeres									
TOTAL	177	79	98	2	1	1	96	15	81
Buscan 1er empleo	26	11	15	1	1	-	14	10	4
Han trabajado anteriormente	151	68	83	1	-	1	82	5	77
2º Semestre									
TOTAL PERSONAS	4.038	3.817	221	96	11	85	125	14	111
No consta relación actividad	23	20	3	2	-	2	1	-	1
No son parados	3.808	3.702	106	51	5	46	55	10	45
Parados									
TOTAL	207	95	112	43	6	37	69	4	65
No consta sexo	1	-	1	1	-	1	-	-	-
Varones									
TOTAL	81	40	41	41	6	35	-	-	-
Buscan 1er empleo	6	1	5	5	4	1	-	-	-
Han trabajado anteriormente	75	39	36	36	2	34	-	-	-
Mujeres									
TOTAL	125	55	70	1	-	1	69	4	65
Buscan 1er empleo	17	10	7	-	-	-	7	3	4
Han trabajado anteriormente	108	45	63	1	-	1	62	1	61

Tabla C.22 Parados por sectores económicos

Clasificación según E.R.	Clasificación según E.O.	Total personas	No son parados	Parados		Parados por sectores económicos				
				Total	No clasificables por sectores (*)	Total	Agricultura	Industria	Construcción	Servicios
1er Semestre										
TOTAL PERSONAS		4.837	4.555	282	77	205	19	24	31	131
No consta relación con la actividad		21	18	3	1	2	-	1	-	1
No son parados		4.519	4.415	104	36	68	7	8	10	43
Parados										
TOTAL		297	122	175	40	135	12	15	21	87
No clasificables por sectores (*)		95	49	46	27	19	3	1	4	11
Parados por sectores económicos										
TOTAL		202	73	129	13	116	9	14	17	76
No consta sector económico		1	-	1	1	-	-	-	-	-
Clasificados por sector económico										
TOTAL		201	73	128	12	116	9	14	17	76
Agricultura		28	16	12	-	12	9	-	2	1
Industria		27	8	19	2	17	-	11	2	4
Construcción		27	12	15	2	13	-	1	10	2
Servicios		119	37	82	8	74	-	2	3	69
2º Semestre										
TOTAL PERSONAS		4.038	3.817	221	54	167	36	16	22	93
No consta relación con la actividad		23	20	3	1	2	-	-	-	2
No son parados		3.808	3.702	106	33	73	16	5	9	43
Parados										
TOTAL		207	95	112	20	92	20	11	13	48
No clasificables por sectores (*)		51	27	24	15	9	2	-	-	7
Parados por sectores económicos										
TOTAL		156	68	88	5	83	18	11	13	41
No consta sector económico		-	-	-	-	-	-	-	-	-
Clasificados por sector económico										
TOTAL		156	68	88	5	83	18	11	13	41
Agricultura		30	10	20	2	18	17	-	-	1
Industria		19	8	11	-	11	1	6	1	3
Construcción		18	7	11	-	11	-	-	10	1
Servicios		89	43	46	3	43	-	5	2	36

(*) Parados que buscan primer empleo o parados que han perdido el empleo hace 3 años o más.

Tabla C.23 Parados según tiempo que llevan buscando empleo

Clasificación según E.O.	Total personas	No son parados	Parados								
			Total	Ya han encontrado empleo	Parados por tiempo de búsqueda de empleo						
					Total	Menos de 1 mes	De 1 a menos de 3 meses	De 3 a menos de 6 meses	De 6 meses a menos de 1 año	De 1 a menos de 2 años	2 años o más
1er Semestre											
TOTAL PERSONAS	4.837	4.555	282	13	269	10	56	48	54	46	52
No consta relación con la actividad	21	18	3	-	3	-	1	-	1	-	1
No son parados	4.519	4.415	104	4	100	1	24	19	16	20	18
Parados											
TOTAL	297	122	175	9	166	9	31	29	37	26	33
Ya han encontrado empleo	18	7	11	2	9	-	2	1	5	-	1
No consta tiempo de búsqueda	1	1	-	-	-	-	-	-	-	-	-
Parados por tiempo de búsqueda											
TOTAL	278	114	164	7	157	9	29	28	32	26	32
Menos de 1 mes	13	4	9	1	8	2	-	2	2	-	2
De 1 a menos de 3 meses	54	19	35	4	31	2	15	4	4	5	1
De 3 a menos de 6 meses	52	26	26	1	25	-	6	13	3	2	1
De 6 meses a menos de 1 año	37	12	25	-	25	2	4	4	11	3	1
De 1 a menos de 2 años	45	19	26	1	25	1	2	2	5	7	8
2 años o más	61	27	34	-	34	1	2	3	5	6	16
2º Semestre											
TOTAL PERSONAS	4.038	3.817	221	17	204	10	45	35	35	35	43
No consta relación con la actividad	23	20	3	-	3	-	2	-	-	-	1
No son parados	3.808	3.702	106	7	99	4	24	14	16	17	24
Parados											
TOTAL	207	95	112	10	102	6	19	21	19	18	18
Ya han encontrado empleo	17	8	9	2	7	-	3	2	1	1	-
No consta tiempo de búsqueda	1	-	1	-	1	-	-	-	-	1	-
Parados por tiempo de búsqueda											
TOTAL	189	87	102	8	94	6	16	19	18	16	18
Menos de 1 mes	17	11	6	-	6	2	1	-	1	1	1
De 1 a menos de 3 meses	53	25	28	4	24	3	10	5	2	2	2
De 3 a menos de 6 meses	24	10	14	-	14	-	2	10	1	-	1
De 6 meses a menos de 1 año	25	6	19	4	15	-	2	3	9	1	-
De 1 a menos de 2 años	30	15	15	-	15	1	1	-	2	10	1
2 años o más	32	16	16	-	16	-	-	1	2	1	11

5 Indicadores de calidad

Tabla I.1
Población de 16 y más años por grupos de edad
Indicadores de calidad

Grupos de edad	P.I.C.	T.D.N.	I.C.N.	T.D.B.	I.C.B.
1er Semestre					
De 16 a 19 años	98,40	0,00	0,00	0,17	3,20
De 20 a 24 años	97,06	0,08	1,07	0,54	6,95
De 25 a 29 años	93,98	-0,23	-2,88	0,72	9,16
De 30 a 34 años	95,48	0,06	0,80	0,76	9,84
De 35 a 39 años	93,55	-0,04	-0,54	0,95	12,37
De 40 a 44 años	93,25	-0,06	-0,78	1,01	12,73
De 45 a 49 años	96,19	0,14	1,78	0,76	9,39
De 50 a 54 años	94,39	0,00	0,00	0,87	11,23
De 55 a 59 años	93,78	0,00	0,00	0,99	12,44
De 60 a 64 años	95,77	0,02	0,33	0,56	8,79
De 65 a 69 años	96,84	0,12	1,90	0,54	8,23
De 70 y más años	98,48	-0,10	-0,54	0,48	2,50
2º Semestre					
De 16 a 19 años	99,04	0,00	0,00	0,10	1,92
De 20 a 24 años	98,94	0,10	1,41	0,25	3,53
De 25 a 29 años	96,21	-0,17	-2,65	0,32	4,92
De 30 a 34 años	96,20	0,05	0,63	0,64	8,23
De 35 a 39 años	95,39	-0,07	-0,86	0,72	8,36
De 40 a 44 años	93,37	-0,07	-0,90	1,02	12,35
De 45 a 49 años	95,02	0,17	2,33	0,92	12,29
De 50 a 54 años	93,88	0,07	1,08	0,92	13,31
De 55 a 59 años	95,58	0,25	3,40	0,89	12,24
De 60 a 64 años	90,24	-0,50	-6,97	0,89	12,54
De 65 a 69 años	95,86	0,10	1,50	0,64	9,77
De 70 y más años	98,95	0,07	0,35	0,52	2,44

Tabla I.2
Población de 16 y más años según estado civil
Indicadores de calidad

Estado civil	P.I.C.	T.D.N.	I.C.N.	T.D.B.	I.C.B.
1er Semestre					
Solteros	95,53	-0,37	-1,26	2,28	7,68
Casados	97,81	0,19	0,32	2,75	4,69
Viudos	94,47	-0,12	-1,38	0,87	9,68
Separados o divorciados	81,75	0,31	11,90	1,26	48,41
2º Semestre					
Solteros	95,41	0,20	0,73	2,68	9,92
Casados	97,57	0,10	0,17	3,03	5,03
Viudos	95,67	0,15	1,53	0,99	10,18
Separados o divorciados	67,80	-0,45	-15,25	1,44	49,15

Tabla I.3
Población de 16 y más años según nacionalidad
Indicadores de calidad

Nacionalidad	P.I.C.	T.D.N.	I.C.N.	T.D.B.	I.C.B.
1er Semestre					
Española	99,58	0,00	0,00	0,83	0,85
Española y otra	41,67	0,04	16,67	0,33	133,33
Extranjera	82,35	-0,04	-2,35	0,58	32,94
2º Semestre					
Española	99,54	-0,35	-0,36	0,55	0,56
Española y otra	46,15	0,05	15,38	0,40	123,08
Extranjera	96,10	0,30	15,58	0,45	23,38

Tabla I.4
Población de 16 y más años según nivel de formación alcanzado
Indicadores de calidad

Nivel de formación	P.I.C.	T.D.N.	I.C.N.	T.D.B.	I.C.B.
1er Semestre					
Analfabetos	60,80	-0,52	-12,56	2,71	65,83
Educación primaria	75,43	8,77	27,79	24,26	76,94
Educación secundaria					
- Primera etapa y formación e inserción laboral correspondiente	48,57	-9,32	-27,92	25,03	74,94
- Segunda etapa y formación e inserción laboral correspondiente	71,77	1,72	12,33	9,59	68,80
Formación e inserción laboral con título de secundaria (2ª etapa)	-	0,08	-	0,08	-
Educación superior, excepto doctorado	82,20	-0,77	-4,57	5,20	31,03
Doctorado	45,45	0,00	0,00	0,25	109,09
2º Semestre					
Analfabetos	64,88	0,50	11,90	3,43	82,14
Educación primaria	76,65	9,78	32,06	24,03	78,76
Educación secundaria					
- Primera etapa y formación e inserción laboral correspondiente	47,53	-11,02	-32,31	24,78	72,63
- Segunda etapa y formación e inserción laboral correspondiente	70,32	1,91	12,98	10,65	72,34
Formación e inserción laboral con título de secundaria (2ª etapa)	0,00	0,00	0,00	0,15	200,00
Educación superior, excepto doctorado	77,91	-1,22	-7,52	5,93	36,66
Doctorado	55,56	0,02	11,11	0,22	100,00

Tabla I.5
Población de 16 y más años según relación con la actividad económica
Indicadores de calidad

Relación con la actividad económica	P.I.C.	T.D.N.	I.C.N.	T.D.B.	I.C.B.
1er Semestre					
Activos	92,23	-0,89	-1,83	6,71	13,72
Ocupados	94,22	-0,52	-1,21	4,42	10,35
Parados	58,92	-0,37	-6,06	4,69	76,09
Buscan 1er empleo	31,25	-0,19	-18,75	1,18	118,75
Han trabajado anteriormente	57,83	-0,19	-3,61	4,17	80,72
Inactivos	94,31	0,89	1,75	6,71	13,12
Incapacitados	54,21	0,81	36,45	2,84	128,04
Estudiantes	90,03	0,52	7,12	1,97	27,07
Jubilados	87,09	-1,02	-4,14	5,34	21,69
Labores del hogar	85,47	1,79	12,13	6,06	41,18
Otra situación	11,43	-1,10	-50,48	2,76	126,67
2º Semestre					
Activos	92,76	-0,22	-0,48	6,55	14,00
Ocupados	93,72	-0,50	-1,20	4,73	11,37
Parados	54,11	0,27	5,31	5,01	97,10
Buscan 1er empleo	30,43	0,05	8,70	0,85	147,83
Han trabajado anteriormente	52,72	0,22	4,89	4,56	99,46
Inactivos	94,06	0,22	0,42	6,55	12,31
Incapacitados	53,25	1,30	67,53	3,09	161,04
Estudiantes	86,30	0,10	1,48	1,94	28,89
Jubilados	86,24	-1,74	-6,42	5,73	21,10
Labores del hogar	86,07	1,54	10,40	5,68	38,26
Otra situación	10,42	-0,77	-32,29	3,51	146,88

Tabla I.6
Población económicamente activa según situación profesional
Indicadores de calidad

Situación Profesional	P.I.C.	T.D.N.	I.C.N.	T.D.B.	I.C.B.
1er Semestre					
Empleadores	69,52	0,48	9,52	3,53	70,48
Empresarios sin asalariados	80,17	0,57	5,06	5,05	44,73
Miembros de cooperativas	71,43	0,29	85,71	0,48	142,86
Ayudas familiares	48,65	-0,57	-32,43	1,24	70,27
Asalariados	96,90	-0,71	-0,88	4,34	5,32
Asalariados sector público	93,41	0,95	5,49	3,24	18,68
Asalariados sector privado	93,23	-1,67	-2,60	7,01	10,93
Otras situaciones	0,00	-0,10	-50,00	0,29	150,00
2º Semestre					
Empleadores	68,18	-0,06	-1,14	3,24	62,50
Empresarios sin asalariados	77,48	-0,83	-6,31	5,07	38,74
Miembros de cooperativas	33,33	0,29	166,67	0,53	300,00
Ayudas familiares	50,00	-0,53	-34,62	1,00	65,38
Asalariados	97,79	1,12	1,40	4,66	5,83
Asalariados sector público	92,11	0,83	5,02	3,42	20,79
Asalariados sector privado	94,43	0,29	0,46	7,37	11,61
Otras situaciones	-	0,00	-	0,00	-

Tabla I.7
Población económicamente activa según ocupación
Indicadores de calidad

Ocupación	P.I.C.	T.D.N.	I.C.N.	T.D.B.	I.C.B.
1er Semestre					
Dirección empresas y Admon. Pública	75,32	0,33	4,43	4,06	53,80
Técnicos y profesionales científicos e intelectuales	84,05	-1,10	-8,95	2,82	22,96
Técnicos y profesionales de apoyo	60,73	0,62	6,81	7,79	85,34
Empleados de tipo administrativo	66,87	0,48	6,13	5,64	72,39
Trabajadores de los servicios	82,95	0,81	6,59	5,02	40,70
Trabaj. agricultura y pesca	73,00	-0,43	-9,00	2,15	45,00
Artesanos y trabajadores industrias manufactureras; construcción y minería	75,42	-1,63	-8,19	8,13	40,96
Operadores instalaciones y maquinaria, montadores	68,33	-1,43	-12,50	5,83	50,83
Trabajadores no cualificados	79,03	2,34	15,81	8,56	57,74
Fuerzas Armadas	100,00	0,00	0,00	0,00	0,00
2º Semestre					
Dirección empresas y Admon. Pública	70,48	0,76	12,38	4,41	71,43
Técnicos y profesionales científicos e intelectuales	84,90	-0,76	-6,77	2,65	23,44
Técnicos y profesionales de apoyo	59,26	-0,47	-4,94	7,29	76,54
Empleados de tipo administrativo	62,69	0,24	2,99	6,11	77,61
Trabajadores de los servicios	84,58	0,06	0,42	4,41	31,25
Trabaj. agricultura y pesca	73,96	-0,24	-4,17	2,70	47,92
Artesanos y trabajadores industrias manufactureras; construcción y minería	79,23	-0,82	-4,15	7,41	37,39
Operadores instalaciones y maquinaria, montadores	69,31	-0,88	-7,94	5,94	53,44
Trabajadores no cualificados	79,27	2,12	14,63	8,11	56,10
Fuerzas Armadas	100,00	0,00	0,00	0,00	0,00

Tabla I.8
Población económicamente activa según rama de actividad
Indicadores de calidad

Rama de actividad	P.I.C.	T.D.N.	I.C.N.	T.D.B.	I.C.B.
1er Semestre					
Agricultura, ganadería, caza y silvicultura	91,33	0,67	9,33	1,90	26,67
Pesca	88,89	0,00	0,00	0,10	22,22
Industrias extractivas	69,23	-0,14	-23,08	0,24	38,46
Industrias manufactureras	85,59	0,43	2,54	5,28	31,36
Producción y distribución de energía eléctrica, gas y agua	83,33	-0,05	-8,33	0,14	25,00
Construcción	86,64	0,00	0,00	3,52	26,71
Comercio, reparación vehículos motor y artículos personales y de uso doméstico	84,48	-0,86	-5,37	4,09	25,67
Hostelería	91,80	-0,29	-4,92	0,67	11,48
Transporte, almacenamiento y comunicaciones	86,26	-0,19	-3,05	1,52	24,43
Intermediación financiera	92,86	0,00	0,00	0,29	14,29
Actividades inmobiliarias y de alquiler; servicios empres.	74,85	-0,48	-5,99	3,52	44,31
Admón. pública, defensa y Seg. Social obligatoria	85,51	0,48	7,25	2,38	36,23
Educación	91,74	0,24	4,13	1,19	20,66
Actividades sanitarias y veterin.; servicios sociales	85,84	0,33	6,19	1,86	34,51
Otras actividades sociales y de servicios a la comdad.	75,34	-0,19	-5,48	1,52	43,84
Actividades de los hogares como empleadores de personal doméstico	84,44	0,00	0,00	0,67	31,11
Organismos extraterritoriales	-	0,00	-	0,00	-
2º Semestre					
Agricultura, ganadería, caza y silvicultura	93,29	-0,12	-1,22	1,18	12,20
Pesca	100,00	0,06	33,33	0,06	33,33
Industrias extractivas	66,67	0,06	8,33	0,53	75,00
Industrias manufactureras	80,56	-1,00	-5,90	5,58	32,99
Producción y distribución de energía eléctrica, gas y agua	66,67	0,18	50,00	0,41	116,67
Construcción	85,23	0,06	0,42	4,17	29,96
Comercio, reparación vehículos motor y artículos personales y de uso doméstico	86,35	0,94	5,90	5,29	33,21
Hostelería	83,87	-0,53	-9,68	1,23	22,58
Transporte, almacenamiento y comunicaciones	81,82	-0,12	-2,27	1,76	34,09
Intermediación financiera	97,37	0,00	0,00	0,12	5,26
Actividades inmobiliarias y de alquiler; servicios empres.	70,54	-0,59	-8,93	3,29	50,00
Admón. pública, defensa y Seg. Social obligatoria	79,41	0,76	12,75	3,23	53,92
Educación	87,34	0,65	13,92	1,82	39,24
Actividades sanitarias y veterin.; servicios sociales	83,02	-0,24	-3,77	1,88	30,19
Otras actividades sociales y de servicios a la comdad.	71,43	-0,35	-9,52	1,76	47,62
Actividades de los hogares como empleadores de personal doméstico	92,50	0,24	10,00	0,59	25,00
Organismos extraterritoriales	-	0,00	-	0,00	-

Tabla I.9
Ocupados por horas trabajadas en la actividad principal
Indicadores de calidad

Horas trabajadas	P.I.C.	T.D.N.	I.C.N.	T.D.B.	I.C.B.
1er Semestre					
Menos de 20 horas	61,16	2,29	36,36	7,19	114,05
De 20 a 24 horas	53,51	1,41	23,68	6,93	116,67
De 25 a 29 horas	15,00	0,73	70,00	2,50	240,00
De 30 a 34 horas	54,49	1,56	19,23	8,97	110,26
De 35 a 39 horas	47,93	-1,51	-13,36	10,27	90,78
40 o más horas	83,02	-4,48	-6,67	18,35	27,29
2º Semestre					
Menos de 20 horas	67,55	4,27	43,71	10,60	108,61
De 20 a 24 horas	40,54	0,32	6,76	6,01	125,68
De 25 a 29 horas	20,00	0,58	60,00	2,13	220,00
De 30 a 34 horas	52,94	0,90	13,73	7,11	107,84
De 35 a 39 horas	40,74	-0,65	-6,17	11,76	112,35
40 o más horas	79,67	-5,43	-8,05	21,98	32,60

Tabla I.10
Ocupados según trabajaron igual o diferente número de horas al habitual
Indicadores de calidad

Motivos	P.I.C.	T.D.N.	I.C.N.	T.D.B.	I.C.B.
1er Semestre					
Trabajaron igual nº de horas	87,75	-8,09	-9,45	12,89	15,05
Trabajaron distinto nº de horas	83,27	8,09	56,36	12,89	89,82
Trabajaron menor nº de horas	83,09	6,26	44,12	11,06	77,94
Trabajaron mayor nº de horas	0,00	1,83	1.166,67	2,14	1.366,67
2º Semestre					
Trabajaron igual nº de horas	87,21	-5,78	-6,99	15,39	18,60
Trabajaron distinto nº de horas	72,18	5,78	33,46	15,39	89,10
Trabajaron menor nº de horas	71,59	4,87	28,41	14,61	85,23
Trabajaron mayor nº de horas	50,00	0,91	700,00	1,04	800,00