

Evaluación de la calidad de los datos de la Encuesta de Población Activa

Año 2025

Índice

1	Introducción.....	5
2	Consideraciones generales sobre la encuesta	7
	2.1 Recogida de Información	7
	2.2 Tipo de vivienda resultante en la recogida	8
3	Calidad de los datos: errores que afectan a las encuestas	11
4	Errores de Muestreo.....	13
5	Errores ajenos al muestreo.....	17
	5.1 Viviendas No Encuestables e Inaccesibles	18
	5.2 Errores de Falta de respuesta.....	22
	5.3 Cuestionario de negativas	27
	5.4 Incidencias en la muestra de las distintas comunidades autónomas.....	29
	Anexos.....	35
	Anexo 1. Errores de Muestreo	37
	A1.1 Activos por ramas de actividad y sexo.....	39
	A1.2 Asalariados por sectores económicos y sexo	40
	A1.3. Ocupados a tiempo parcial según sectores económicos y sexo	40
	A1.4 Inactivos por clase de inactividad y sexo	41
	A1.5 Inactivos según los motivos por los que no buscan empleo y sexo	41
	A1.6 Población de 16 y más años según su relación con la actividad económica..	42
	Anexo 2. Falta de respuesta	49
	A2.1 Incidencias en viviendas.....	51

A2.2 Cuestionario de Negativas.....	56
A2.2.1 Negativas por primera vez según sexo y la edad de la persona de referencia.....	56
A2.2.2 Negativas por primera vez según nivel de formación de la persona de referencia.....	57
A2.2.3 Negativas por primera vez según relación con la actividad de la persona de referencia.....	57
A2.2.4 Negativas por primera vez según nacionalidad de la persona de referencia.....	57
A2.2.5 Negativas por primera vez según número de personas en la vivienda. Comparación con los datos de la EPA.....	58
A2.3 Incidencias por Comunidad Autónoma	59
A2.3.1 Trimestre 1	59
A2.3.2 Trimestre 2	60
A2.3.3 Trimestre 3	61
A2.3.4 Trimestre 4	62
A2.3.5 Falta de Respuesta.....	63

1 Introducción

Al evaluar la calidad de los resultados de una operación estadística se pretende conseguir dos objetivos fundamentales:

- Detectar los errores que se han producido en las distintas fases de su elaboración.
- Proporcionar a los usuarios una información detallada acerca de la calidad de los datos que manejan.

La detección de los errores que se han producido no debe reducirse a una mera exposición numérica de éstos. El objetivo primordial debe ser su análisis para desentrañar las posibles causas que dan origen a los mismos y así poder establecer los mecanismos necesarios para la mejora.

Además, se debe suministrar información sobre las limitaciones de los datos, ya que un uso indebido de las cifras puede hacer fracasar planes y proyectos socioeconómicos o demográficos y establecer conclusiones erróneas.

En este informe monográfico se publican los datos correspondientes a los cuatro trimestres del año 2025.

2 Consideraciones generales sobre la encuesta

La Encuesta de Población Activa (EPA) es una investigación por muestreo de periodicidad trimestral dirigida a la población que reside en viviendas familiares principales del territorio nacional, cuya finalidad es averiguar las características de dicha población en relación con el mercado de trabajo.

Desde su implantación ha sufrido diferentes modificaciones, siempre dirigidas a mejorar la información que proporciona y a adaptarse a la reglamentación europea.

La selección de la muestra se realiza mediante un muestreo bietápico con estratificación de las unidades de primera etapa. Las unidades de primera etapa son las secciones censales y las unidades de segunda etapa son las viviendas familiares principales. Dentro de las unidades secundarias no se realiza submuestreo, recogiendo la información de todas las personas que residan en la vivienda.

Además, es una encuesta de tipo panel rotante, lo que implica la existencia de una parte común de la muestra entre dos períodos consecutivos. A fin de que este proceso resulte fácil de llevar a cabo, la muestra de secciones seleccionada se divide en seis grupos o turnos de rotación, de tal modo que las viviendas seleccionadas de un turno permanecen en la muestra seis trimestres consecutivos, transcurridos los cuales son sustituidas por otras viviendas de la misma sección. Así pues, cada trimestre se renuevan las viviendas correspondientes a las secciones de un determinado turno de rotación, de forma que entre dos trimestres consecutivos la parte común de la muestra es de cinco sextas partes.

De esta forma, en lo sucesivo vamos a considerar la siguiente clasificación de la muestra de viviendas en función del turno de rotación al que pertenece:

- ❖ **Muestra en primera entrevista**, formada por las viviendas correspondientes al turno de rotación que se renueva cada trimestre y la cual se encuentra lógicamente en primera entrevista.
- ❖ **Muestra en entrevistas sucesivas**, formada por las viviendas de las secciones de los turnos de rotación que llevan colaborando ya uno o más trimestres.

2.1 Recogida de Información

Previo a la irrupción de la COVID-19 en marzo de 2020, la recogida de la información de las unidades de la muestra se realizaba de la siguiente manera:

- En primeras entrevistas, la toma de datos se realizaba por visita personal asistida por ordenador (CAPI). El entrevistador disponía de teléfono de la vivienda para intentar concertar una cita, si bien solo se permitía la entrevista telefónica de manera excepcional y a petición del informante
- En las sucesivas entrevistas la toma de datos se realizaba por entrevista telefónica asistida por ordenador (CATI), salvo aquellas viviendas que no disponían de teléfono o el informante comunicara expresamente su preferencia por la entrevista personal, en cuyo caso se hacía CAPI

Por otro lado, durante el período que abarcaba desde marzo de 2020 a principios de 2022, debido a la pandemia, se suspendió de forma indefinida la recogida de información mediante CAPI, pasando a realizarse desde ese momento todas las entrevistas vía CATI, salvo en el caso de aquellas viviendas para las que no fue posible conseguir un teléfono de contacto, las cuales se derivaron al canal CAWI (entrevista vía web), para disminuir la falta de respuesta.

Actualmente, la recogida de datos se realiza de la siguiente forma:

- *En las viviendas de las secciones del turno de rotación que se encuentra en primera entrevista.*

Se realizarán las llamadas necesarias a las viviendas de las cuales se dispone de algún número de teléfono y si se produce el contacto se realizará la entrevista por el canal CATI.

Considerado que el contacto telefónico no es posible, bien sea porque no se dispone de teléfono o porque aún con teléfono el contacto no ha resultado satisfactorio, se realizará una visita presencial a las viviendas de las que no se dispone de teléfono, y aquellas otras que, a pesar de tener teléfono, no se ha conseguido el contacto con una persona suficientemente informada de la situación laboral de los miembros de la vivienda.

Realizada la visita presencial a la sección, aquellas viviendas que sigan sin haber podido ser contactadas, se pasarán a CAWI, enviándoles la correspondiente carta que incluye las claves de acceso.

- *En las viviendas de secciones de los turnos de rotación segundo y sucesivos.*

Se utilizaba mayoritariamente el canal CATI, dejando únicamente para CAPI las viviendas que no disponían de teléfono y aquellas que, aun disponiendo de un número de teléfono, prefieren continuar con el método de entrevista personal presencial.

Como norma general, el número de viviendas derivadas al canal CAWI resulta mucho menor que el de viviendas asignadas a canales CAPI y CATI, situándose en el cuarto trimestre de 2025 en el 6,3 por ciento del total de la muestra de viviendas, frente al 19,3 de canal CAPI y 74,4 de canal CATI.

2.2 Tipo de vivienda resultante en la recogida

Actualmente, las viviendas seleccionadas para la muestra de la EPA, según la situación en la que se encuentren en el momento de realizarse la entrevista, se clasifican en cuatro tipos:

- ❖ **Viviendas inaccesibles (IN):** en CAPI se consideran inaccesibles, aquellas viviendas para las que no resultó posible conseguir un número de teléfono y no se consiguieron visitar. Estas viviendas se derivan al canal CAWI para tratar de que cumplimentaran el cuestionario vía internet, pero si finalmente esto no se conseguía quedan clasificadas definitivamente como inaccesibles.

En CATI se denominan así las viviendas para las que, a pesar de disponer de un número de teléfono de contacto o, incluso habiendo sido entrevistadas anteriormente, no resulta posible establecer contacto telefónico por más que se repitan las llamadas, ni conseguir otro número de contacto. Cuando se dan estas circunstancias, se trata de entrevistar la vivienda por el método CAWI, pero si esto tampoco resulta posible se debe marcar finalmente como inaccesible en la Delegación, ya que de no hacerlo la vivienda se clasifica automáticamente como ausente.

- ❖ **Viviendas seleccionadas anteriormente (SA):** son las viviendas que, habiendo sido seleccionadas anteriormente (hace menos de tres años) en la muestra de la EPA o de cualquier otra encuesta de población y habiendo colaborado en la misma, aparecen nuevamente seleccionadas. Esta modalidad solo es posible en primera entrevista.

Si el grupo humano que habita la vivienda acepta colaborar en la encuesta se le entrevista normalmente, considerándose aquella como encuestada; en caso contrario, se le asigna la incidencia “seleccionada anteriormente”.

- ❖ **Viviendas no encuestables (NE):** son aquellas viviendas que no pertenecen al colectivo objeto de estudio, al no ser utilizadas todo el año o la mayor parte de él como viviendas habituales o permanentes. Dentro de este tipo se incluyen las viviendas vacías, las viviendas secundarias o de temporada y las que se destinan a fines distintos a los de residencia familiar. En CAWI una vivienda se considera vacía cuando en la cumplimentación de la contraportada no se ha anotado ninguna persona encuestable. También se incluyen en este tipo las viviendas que resultan *ilocalizables* en la dirección que figura en el parte de trabajo, siendo sólo posibles en CAPI, y en CAWI cuando el informante indica que la dirección no es correcta.

- ❖ **Viviendas encuestables (E):** son las que se utilizan todo el año o la mayor parte del mismo como residencia familiar permanente. Dentro de este tipo hay casos en los que no se pueden obtener datos de los ocupantes de la vivienda por ausencia, negativa o incapacidad para contestar de los mismos. Estos casos constituyen lo que se conoce como *falta de respuesta*.

Así, en función de la incidencia resultante para la vivienda, clasificaremos a las viviendas en:

<u>Tipo de Vivienda</u>	<u>Incidencia Vivienda</u>	
Encuestable	ENC	Encuestada
	NEG	Negativa
	A	Ausencia
	IC	Incapacidad Contestar
No Encuestable	V	Vacías
	OF	Otros Fines
	IL	llocalizable
Inaccesible	IN	Inaccesible
Seleccionada Anteriormente	SA	Seleccionada Anteriormente

Tabla 2.2 Clasificación de viviendas

3 Calidad de los datos: errores que afectan a las encuestas

La evaluación de la calidad de los datos de una operación estadística pasa por la valoración del producto final a través de la medición de las principales fuentes potenciales de error.

Los errores que afectan a una encuesta por muestreo pueden proceder de diferentes fuentes y se clasifican en dos categorías principalmente:

- *Errores de muestreo*, debidos al hecho de estimar las características de la población objeto de estudio por una parte de dicha población a la que conocemos por muestra.

La medida más utilizada para cuantificar el error de muestreo es la varianza y para su estimación se utilizan procedimientos directos e indirectos, que se derivan directamente del diseño de la muestra y el método de estimación utilizado por la encuesta.

Entre los factores que pueden afectar a la magnitud de la varianza se encuentran: la propia variabilidad de la característica de interés, el tamaño poblacional, la tasa de respuesta y el propio diseño de la muestra.

- *Errores ajenos al muestreo*, comunes a toda investigación estadística, tanto si los datos se obtienen mediante muestreo, por un censo o por registro administrativo y se pueden presentar en cualquier fase de la realización de la operación estadística. A pesar de los mayores esfuerzos por evitarlos, estos errores son particularmente inevitables en las operaciones de recogida de datos a gran escala.

Este tipo de errores se pueden clasificar en aleatorios y sistemáticos. Estos últimos son la principal causa de preocupación en términos de la calidad de los datos de una encuesta e introducen sesgos en las estimaciones generalmente difíciles de cuantificar.

Estos errores ajenos al muestreo provienen entre otras de las siguientes fuentes:

- **Errores de especificación y medida:** estos errores se producen cuando no coincide lo que se pretende medir o averiguar mediante la encuesta y lo que realmente se obtiene en el proceso de la entrevista. Pueden tener múltiples causas: conceptos o definiciones que no están bien especificados o son confusos para los informantes, preguntas que no están redactadas correctamente, formulación inadecuada por parte del entrevistador, respuesta inadecuada por parte del entrevistado, incidencias en la codificación y grabación de los datos suministrados por el informante...
- **Errores de marco o cobertura:** tienen lugar cuando hay elementos de la población que están omitidos o duplicados en el marco de muestreo o cuando hay elementos incluidos en el mismo que no deberían estarlo (elementos erróneamente incluidos).
- **Errores por falta de respuesta:** aquí se pueden distinguir tres tipos:
 - **Falta de respuesta total:** ocurre cuando un elemento de la muestra no colabora en la encuesta por diferentes motivos (negativa a colaborar, ausencia, incapacidad para contestar, etc.).

- **Falta de respuesta parcial:** ocurre cuando el cuestionario se ha cumplimentado solo parcialmente, debido a que ha habido preguntas que han quedado sin contestar.
- **Respuesta incompleta:** se produce cuando en preguntas abiertas el informante proporciona alguna información, pero la respuesta es demasiado escueta como para permitir una codificación adecuada.

Los métodos para la evaluación de estos errores son generalmente costosos y difíciles de llevar a la práctica. En la EPA, actualmente, el estudio de los errores ajenos al muestreo se centra en el análisis de los errores debidos al marco y a la falta de respuesta de las unidades informantes.

Los errores de marco y los debidos a la falta de respuesta originan situaciones, denominadas *incidencias*, que hacen que algunas unidades no lleguen a colaborar en la encuesta.

Por un lado, se lleva a cabo una cuantificación de las incidencias según diversas variables, como son el número de entrevista (primera o sucesiva) o el estrato a que pertenece la unidad (capitales de provincia y resto de municipios). Igualmente se obtiene la distribución de incidencias por comunidades autónomas.

Por otro lado, se realiza un estudio específico de aquellas unidades seleccionadas que son encuestables pero que se negaron a facilitar los datos solicitados.

Para estas unidades que se niegan a colaborar en la encuesta se cumplimenta un **cuestionario de negativas**, en el que se intenta recoger una serie de características mínimas básicas que permitan saber las causas de la no respuesta y por tanto poder establecer mecanismos para su disminución.

4 Errores de Muestreo

Para el cálculo de los **errores de muestreo** de las principales características investigadas se utiliza el método indirecto Jackknife.

Este método se basa en la formación de submuestras en las que cada una de ellas se obtiene eliminando una unidad primaria de la muestra total. La estimación de la varianza del estimador tiene la expresión:

$$\hat{V}(\hat{X}) = \sum_h \frac{(n_h - 1)}{n_h} \sum_{j \in h} (\hat{X}_{(hj)} - \hat{X})^2$$

donde:

$\hat{X}_{(hj)}$ es la estimación de la característica X cuando se quita de la muestra la unidad primaria j del estrato h .

\hat{X} es la estimación de X obtenida con toda la muestra.

n_h es el número de unidades primarias en el estrato h .

Asimismo, a partir de los datos proporcionados, es posible calcular el intervalo de confianza que con una probabilidad prefijada contiene al verdadero valor del parámetro. Este se construye tal y como se expone a continuación

$$\left(\hat{X} - z * \sqrt{\hat{V}(\hat{X})}, \hat{X} + z * \sqrt{\hat{V}(\hat{X})} \right)$$

Donde z es el valor correspondiente a un nivel de confianza dado de una distribución normal (Ejemplo: $z = 1,96$ para un nivel de confianza del 95%)

En las tablas de este documento se presenta el error de muestreo mediante otra medida comúnmente utilizada que es el **coeficiente de variación**, que en muchas situaciones resulta más útil para evaluar el tamaño del error estándar en relación con la estimación de la característica a estudio. La expresión para su cálculo sería la que se muestra seguidamente expresado en porcentaje de la estimación

$$\widehat{CV}(\hat{X}) = \frac{\sqrt{\hat{V}(\hat{X})}}{\hat{X}} * 100$$

Se han calculado los coeficientes de variación para las características siguientes:

- Activos por grupos de edad y sexo (Tabla 4.1)

- Inactivos por grupos de edad y sexo (Tabla 4.2)
- Ocupados por sectores económicos y sexo (Tabla 4.3)
- Parados por sectores económicos y sexo (Tabla 4.4)

Coefficientes de variación en porcentaje

Grupos de edad	Primer trimestre			Segundo trimestre		
	Total	Hombres	Mujeres	Total	Hombres	Mujeres
Total	0,25	0,29	0,38	0,24	0,28	0,38
De 16 a 19 años	5,14	6,83	7,63	4,50	5,95	6,62
De 20 a 24 años	1,51	1,95	2,33	1,48	1,94	2,15
De 25 a 54 años	0,23	0,27	0,37	0,23	0,26	0,38
De 55 y más años	0,64	0,78	0,98	0,64	0,79	0,98

Grupos de edad	Tercer trimestre			Cuarto trimestre		
	Total	Hombres	Mujeres	Total	Hombres	Mujeres
Total	0,25	0,30	0,38	0,25	0,30	0,39
De 16 a 19 años	4,22	5,68	5,95	5,41	7,34	7,97
De 20 a 24 años	1,43	1,93	2,04	1,59	2,19	2,29
De 25 a 54 años	0,24	0,27	0,39	0,24	0,26	0,40
De 55 y más años	0,66	0,82	0,98	0,66	0,81	1,00

Tabla 4.1 Activos por grupos de edad y sexo

Coefficientes de variación en porcentaje

Grupos de edad	Primer trimestre			Segundo trimestre		
	Total	Hombres	Mujeres	Total	Hombres	Mujeres
Total	0,36	0,52	0,46	0,36	0,53	0,46
De 16 a 19 años	0,99	1,45	1,39	1,09	1,58	1,51
De 20 a 24 años	1,76	2,63	2,32	1,91	2,79	2,46
De 25 a 54 años	1,71	2,84	2,02	1,71	2,95	2,03
De 55 y más años	0,28	0,43	0,35	0,29	0,44	0,36

Grupos de edad	Tercer trimestre			Cuarto trimestre		
	Total	Hombres	Mujeres	Total	Hombres	Mujeres
Total	0,37	0,55	0,47	0,37	0,55	0,47
De 16 a 19 años	1,19	1,70	1,67	1,09	1,58	1,45
De 20 a 24 años	2,09	3,09	2,73	2,00	2,98	2,63
De 25 a 54 años	1,77	3,03	2,08	1,78	3,05	2,11
De 55 y más años	0,29	0,45	0,36	0,30	0,45	0,37

Tabla 4.2 Inactivos por grupos de edad y sexo

Coeficientes de variación en porcentaje

Sectores económicos	Primer trimestre			Segundo trimestre		
	Total	Hombres	Mujeres	Total	Hombres	Mujeres
Total	0,32	0,38	0,49	0,30	0,37	0,47
Agricultura	3,41	3,53	5,77	3,29	3,53	5,63
Industria	1,56	1,71	2,83	1,55	1,69	2,88
Construcción	2,23	2,31	6,89	2,30	2,41	6,70
Servicios	0,49	0,72	0,58	0,48	0,72	0,56

Sectores económicos	Tercer trimestre			Cuarto trimestre		
	Total	Hombres	Mujeres	Total	Hombres	Mujeres
Total	0,33	0,38	0,50	0,32	0,38	0,49
Agricultura	3,63	3,79	6,29	3,51	3,68	6,46
Industria	1,61	1,76	2,94	1,61	1,79	2,91
Construcción	2,30	2,36	6,67	2,32	2,38	6,72
Servicios	0,51	0,73	0,61	0,51	0,75	0,60

Tabla 4.3 Ocupados por sectores económicos y sexo

Coeficientes de variación en porcentaje

Sectores económicos	Primer trimestre			Segundo trimestre		
	Total	Hombres	Mujeres	Total	Hombres	Mujeres
Total	1,67	2,38	2,14	1,77	2,52	2,23
Agricultura	7,88	9,45	12,17	7,67	9,50	11,05
Industria	6,56	8,33	10,33	7,24	8,93	11,60
Construcción	9,15	9,42	31,44	10,64	10,34	34,62
Servicios	2,61	3,97	3,20	2,72	4,35	3,52
Han dejado empleo						
hace más de 1 año	2,74	4,13	3,45	2,90	4,30	3,57
Buscan 1er empleo	5,80	8,14	7,86	5,46	7,67	7,29

Sectores económicos	Tercer trimestre			Cuarto trimestre		
	Total	Hombres	Mujeres	Total	Hombres	Mujeres
Total	1,77	2,57	2,21	1,84	2,65	2,30
Agricultura	7,73	9,75	10,94	8,18	10,82	11,60
Industria	7,59	9,28	12,00	7,79	9,40	12,69
Construcción	10,93	10,78	41,94	11,07	11,07	35,97
Servicios	2,72	4,51	3,31	2,83	4,34	3,68
Han dejado empleo						
hace más de 1 año	2,98	4,57	3,70	3,01	4,54	3,62
Buscan 1er empleo	5,35	7,67	6,95	6,73	9,29	8,55

Tabla 4.4 Parados por sectores económicos y sexo

Además, en el [Anexo 1 Errores de Muestreo](#), se encuentran las tablas con los coeficientes de variación para las características:

- Activos por ramas de actividad y sexo ([tabla A1.1](#))
- Asalariados por sectores económicos y sexo ([tabla A1.2](#))
- Ocupados a tiempo parcial según sectores económicos y sexo ([tabla A1.3](#))
- Inactivos por clase de inactividad y sexo ([tabla A1.4](#))
- Inactivos según los motivos por los que no buscan empleo y sexo ([tabla A1.5](#))
- Población de 16 y más años según su relación con la actividad económica por Comunidades Autónomas y provincias ([tablas A1.6a y A1.6b](#))

Los datos suministrados en todas estas tablas permiten tener una idea aproximada de la fiabilidad de las distintas estimaciones de la encuesta. En general, a mayor desagregación de las cifras mayor error de muestreo resulta y, por tanto, menor es la precisión de la estimación.

5 Errores ajenos al muestreo

Tal y como se ha indicado, los **errores ajenos al muestreo** se caracterizan por:

- Son comunes a toda investigación estadística.
- Se presentan en las distintas etapas de un proyecto estadístico:
 - Antes de la toma de datos: deficiencia del marco
 - Durante la recogida de la información: defectos en la labor de los encuestadores, falta de respuesta por parte de los informantes, etc.
 - Operaciones posteriores: grabación, codificación, etc.
- Producen sesgos difíciles de cuantificar.

En el anexo [A2.1. Incidencias en viviendas](#) se incluyen las tablas con la información completa para 2025 de las incidencias registradas en viviendas de la muestra durante ese año.

La siguiente **tabla 5.1** contiene el total de viviendas de la muestra teórica seleccionada en los cuatro trimestres del año 2025 (se debe tener en cuenta que a partir del tercer trimestre de 2025 se deja de recoger 288 secciones que correspondían al incremento muestral recogido por el Instituto Galego de Estadística en virtud del convenio firmado con el INE), clasificadas en los cuatro tipos de viviendas resultantes en la recogida:

Viviendas	Primer trimestre		Segundo trimestre		Tercer trimestre		Cuarto trimestre		Total	
	Nº	%	Nº	%	Nº	%	Nº	%	Nº	%
Total Seleccionadas	63.643	100,00	63.605	100,00	60.324	100,00	60.319	100,00	247.891	100,0
Inaccesibles	845	1,33	855	1,34	761	1,26	916	1,52	3.377	1,36
Seleccionadas anteriormente	24	0,04	27	0,04	29	0,05	30	0,05	110	0,04
No encuestables	1.774	2,79	1.555	2,44	1.530	2,54	1.571	2,60	6.430	2,59
Encuestables	61.000	95,85	61.168	96,17	58.004	96,15	57.802	95,83	237.974	96,00

Tabla 5.1 Incidencias muestra EPA



Gráfico 5.1 Incidencias muestra EPA

Las viviendas *Encuestables*, representan el 96,0 por ciento del total de la muestra de viviendas durante el año 2025, siendo las viviendas *No Encuestables* el 2,6 por ciento del total.

En los **Gráficos 5.1a y 5.1b**, se muestra la misma información diferenciando entre primera y sucesivas (tipo de muestra).

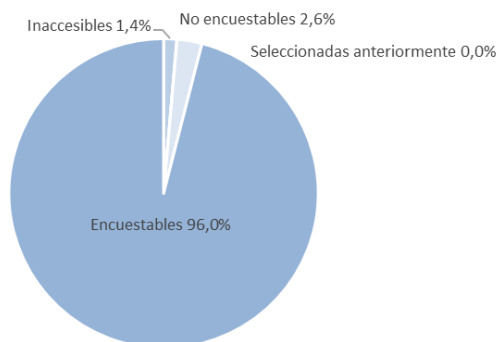

Gráfico 5.1a Incidencias muestra EPA- Primera entrevista



Gráfico 5.1b Incidencias muestra EPA- Entrevistas Sucesivas

En ambos casos, los valores de viviendas *Encuestables* son muy altos 90,4 y 97,4 por ciento respectivamente.

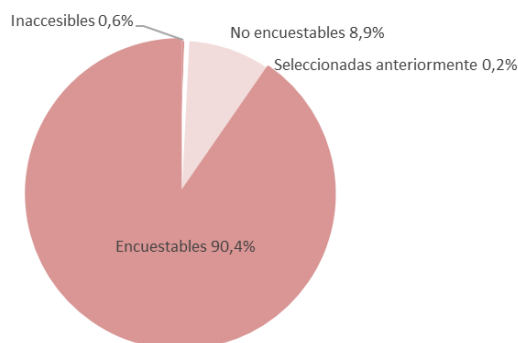
5.1 Viviendas No Encuestables e Inaccesibles

Históricamente en la EPA, una vivienda se definía como *no encuestable* cuando en el momento de la entrevista estaba vacía (V), era una vivienda de temporada o estaba destinada a fines diferentes a los de residencia familiar (OF), o era ilocalizable con la dirección que figura en el listado de selección (IL).

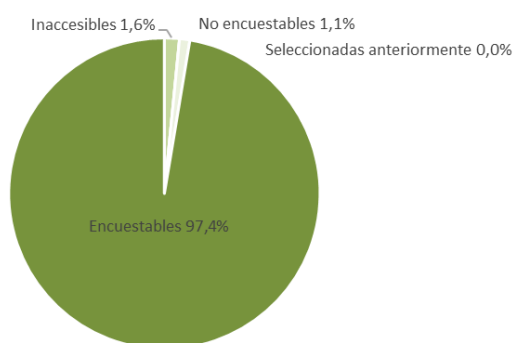
Todos estos casos son indicativos de que el marco contiene errores por desactualización y, por tanto, estas unidades pueden considerarse como *inclusiones erróneas en el marco*.

La llegada de la pandemia y la sustitución por entrevistas telefónicas (CATI) de muchas de las entrevistas personales presenciales (CAPI), derivó en un aumento significativo del número de viviendas inaccesibles (IN), al existir un número apreciable de viviendas para

las que no fue posible conseguir un teléfono de contacto y a las que tampoco se pudo entrevistar mediante el canal CAWI y utilizar esta incidencia para estos casos.

Actualmente, recuperadas las entrevistas presenciales tras la pandemia, estas viviendas inaccesibles podrían considerarse indicativas de la desactualización del marco, considerándose también como *inclusiones erróneas en el marco*. Pero en el periodo de pandemia estas viviendas inaccesibles no eran como tal incidencia de marco.

En la **tabla 5.2**, se muestra la distribución de estas incidencias en los cuatro trimestres del año 2025 para el total de la muestra:

Viviendas	Primer trimestre		Segundo trimestre		Tercer trimestre		Cuarto trimestre		Total	
	Nº	%	Nº	%	Nº	%	Nº	%	Nº	%
Total Seleccionadas	63.643	100,00	63.605	100,00	60.324	100,00	60.319	100,00	247.891	100,00
Inaccesibles	845	1,33	855	1,34	761	1,26	916	1,52	3.377	1,36
Primera Entrevista	78	0,12	66	0,10	38	0,06	91	0,15	273	0,11
Entrevista Sucesiva	767	1,21	789	1,24	723	1,20	825	1,37	3.104	1,25
Vacías	1.600	2,51	1.389	2,18	1.380	2,29	1.393	2,31	5.762	2,32
Primera Entrevista	964	1,51	923	1,45	922	1,53	894	1,48	3.703	1,49
Entrevista Sucesiva	636	1,00	466	0,73	458	0,76	499	0,83	2.059	0,83
Destinadas a otros fines	89	0,14	76	0,12	63	0,10	78	0,13	306	0,12
Primera Entrevista	78	0,12	64	0,10	48	0,08	63	0,10	253	0,10
Entrevista Sucesiva	11	0,02	12	0,02	15	0,02	15	0,02	53	0,02
Ilocalizables	85	0,13	90	0,14	87	0,14	100	0,17	362	0,15
Primera Entrevista	85	0,13	88	0,14	83	0,14	92	0,15	348	0,14
Entrevista Sucesiva	0	0,00	2	0,00	4	0,01	8	0,01	14	0,01

Tabla 5.2 Incidencias viviendas No Encuestables e Inaccesibles

Se aprecia que la posible desactualización del marco es debida principalmente a las viviendas inaccesibles y a las viviendas vacías, con un 1,4 por ciento y un 2,3 por ciento del total de la muestra de viviendas del 2025 respectivamente, siendo los porcentajes de viviendas dedicadas a otros fines e ilocalizables prácticamente despreciables.

Además, durante el año 2025 se observa un ligero descenso, del porcentaje de viviendas inaccesibles respecto al año 2024 (con un valor del 1,8 por ciento).

En el **Gráfico 5.2**, se representa la evolución del porcentaje de viviendas inaccesibles y vacías desde el primer trimestre de 2021.

Se aprecia una importante mejoría, pasando del 23,2 por ciento de viviendas de la muestra inaccesibles o vacías a principios de 2021 a únicamente un 3,8 por ciento de media a finales del año 2025.

Todo ello se enmarca en el proceso de recuperación de los modelos de recogida de información previos a la pandemia, la cual, como se ha señalado, introdujo cambios significativos en distintos ámbitos.



Gráfico 5.2 Evolución de viviendas inaccesibles y vacías

La **tabla 5.3**, muestra la distribución del tipo de vivienda resultante tanto en primera entrevista como en sucesivas durante el año 2025:

Viviendas	Total		Primera Entrevista		Entrevistas Sucesivas	
	Nº	%	Nº	%	Nº	%
Total Seleccionadas	247.891	100,00	48.573	100,00	199.318	100,00
Inaccesibles	3.377	1,36	273	0,56	3.104	1,56
Vacías	5.762	2,32	3.703	7,62	2.059	1,03
Destinadas a otros fines	306	0,12	253	0,52	53	0,03
llocalizables	362	0,15	348	0,72	14	0,01

Tabla 5.3 Tipo de vivienda resultantes

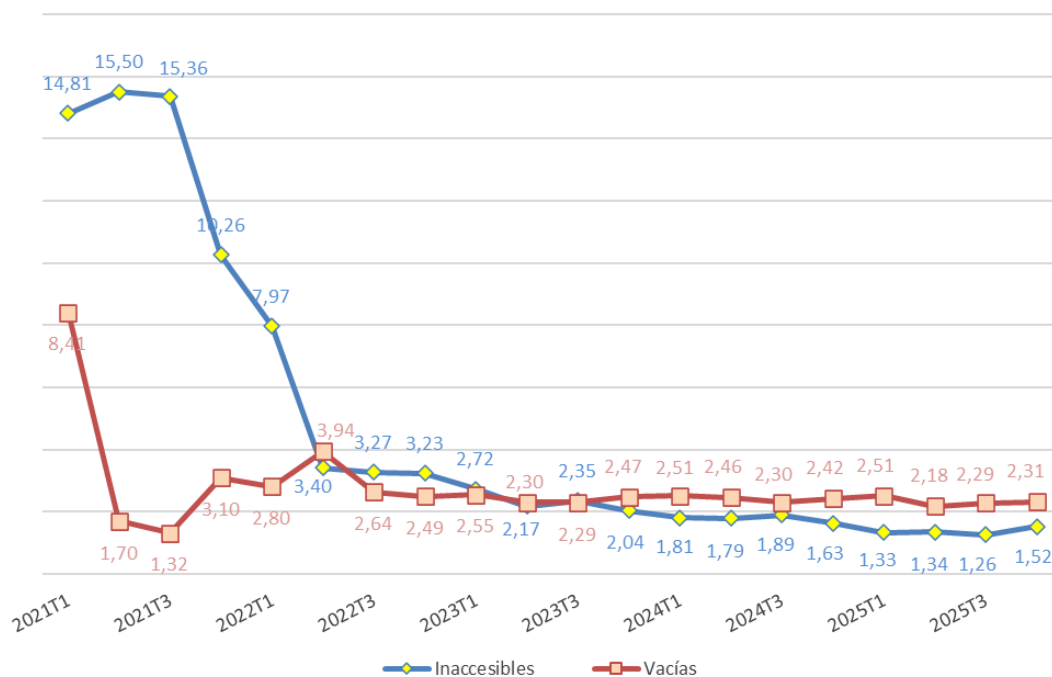
Se observa nuevamente que tanto las viviendas inaccesibles como las vacías son las principales responsables de la desactualización del marco para los dos tipos de muestra de la encuesta.

Las **tablas 5.4a y 5.4b**, contienen la información de incidencias en *primera entrevista* y en *entrevistas sucesivas*, para *capitales* y *resto de municipios*, respectivamente, del total de la muestra de la EPA durante el año 2025:

Viviendas	Total		Primera entrevista		Entrevistas Sucesivas	
	Nº	%	Nº	%	Nº	%
Capitales						
Seleccionadas	81.896	100,00	15.729	100,00	66.167	100,00
Inaccesibles	1.160	1,42	59	0,38	1.101	1,66
No encuestables	1.747	2,13	1.017	6,47	730	1,10
Vacías	1.566	1,91	862	5,48	704	1,06
Destinadas a otros fines	110	0,13	88	0,56	22	0,03
llocalizables	71	0,09	67	0,43	4	0,01

Tabla 5.4a Incidencias en la muestra. Capitales

Viviendas Resto de municipios	Total		Primera entrevista		Entrevistas Sucesivas	
	Nº	%	Nº	%	Nº	%
Seleccionadas	165.995	100,00	32.844	100,00	133.151	100,00
Inaccesibles	2.217	1,34	214	0,65	2.003	1,50
No encuestables	4.683	2,82	3.287	10,01	1.396	1,05
Vacías	4.196	2,53	2.841	8,65	1.355	1,02
Destinadas a otros fines	196	0,12	165	0,50	31	0,02
Ilocalizables	291	0,18	281	0,86	10	0,01

Tabla 5.4b Incidencias en la muestra. Resto de municipios

De nuevo, se observa que la desactualización del marco se debe principalmente a las viviendas *inaccesibles* y *vacías*, tanto en capitales como resto de municipios, resultando el resto de las incidencias prácticamente despreciables. Para ambos tipos, los porcentajes son muy similares. Destaca el porcentaje de viviendas vacías en primera entrevista en viviendas del resto de municipios, con un valor del 8,7 por ciento sobre el total de la muestra seleccionada de primera entrevista.

En el **Gráfico 5.3** se representa la evolución en el tiempo del porcentaje de viviendas vacías respecto a las viviendas de primera entrevista. Se ha representado la evolución desde el primer trimestre de 2009 hasta el cuarto trimestre de 2025, considerándose únicamente los datos de las viviendas que estuviesen **en primera entrevista**, a fin de obtener resultados más representativos.



Gráfico 5.3 Evolución del porcentaje viviendas vacías

Puede observarse que del cuarto trimestre de 2014 al primero de 2015 se produce una disminución muy notable en el porcentaje de viviendas vacías. La razón a esto es la utilización de un nuevo marco actualizado con la información del *Censo 2011*.

El descenso que se produce entre el cuarto trimestre de 2019 y al segundo de 2020 tiene que ver con el cambio introducido en la forma de recogida (con la desaparición de las

visitas presenciales) a raíz de la pandemia, que provocó el trasvase entre vacías e inaccesibles por la ausencia de teléfono en algunas de las viviendas, que ya se ha comentado con anterioridad.

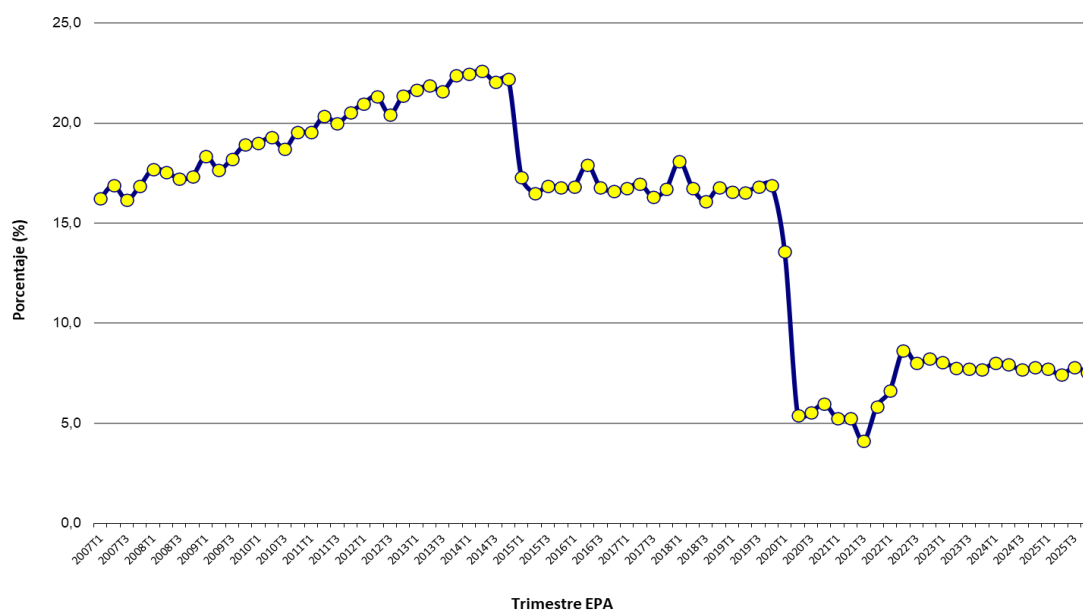
Durante 2025 se ha producido una estabilización de las viviendas vacías hasta situarse en valores en torno al 7,6 por ciento del total de viviendas en primera entrevista. Esto se debe a la normalización definitiva en la recogida tras la pandemia, lo que ha hecho disminuir de forma drástica las viviendas inaccesibles en comparación con el año 2021.

Por otro lado, es notable la mejora en el porcentaje de viviendas vacías en 2024 respecto al año 2019 y anteriores. La razón se encuentra en la utilización del Marco de Direcciones Georreferenciadas (MDG) actualizado trimestralmente.

Antes de incorporar el MDG, también se realizaban actualizaciones trimestrales mediante agentes que visitaban las secciones donde era necesario seleccionar muestra. Sin embargo, debido a limitaciones de recursos, dichas actualizaciones se centraban únicamente en añadir nuevas viviendas principales. No se revisaba si las viviendas ya incluidas en el marco como principales habían pasado a ser vacías, secundarias u otro tipo.

Este aspecto, que podría reflejarse en una reducción de la muestra efectiva, se abordaba metodológicamente durante la selección de unidades de segunda etapa.

5.2 Errores de Falta de respuesta

La falta de respuesta en una vivienda perteneciente al colectivo objeto de estudio puede deberse a alguna de las siguientes causas:

- la **ausencia** de todos sus ocupantes

La ausencia en una vivienda se produce cuando no se encuentra en ella a ninguna persona del grupo humano que la ocupa, en las sucesivas visitas o llamadas telefónicas que el entrevistador hace a la misma durante el tiempo de trabajo en la sección.

En caso de ausencia temporal de los ocupantes de la vivienda, el entrevistador repite sus visitas o llamadas telefónicas para tratar de obtener la información, hasta donde el calendario de trabajo le permite. Si a pesar de todos los intentos no consigue contactar con ninguno de ellos, la vivienda se considera ausente definitivamente y se vuelve a intentar contactar con la misma al trimestre siguiente.

- la **negativa** de los mismos a colaborar en la encuesta

La negativa en una vivienda se produce cuando todas las personas de 16 o más años que residen en la misma se niegan a colaborar en la encuesta.

Las viviendas que presentan una negativa vuelven a ser visitadas durante los restantes trimestres de permanencia en la encuesta (hasta seis) por si cambiaran de actitud o hubiera cambiado el grupo humano. Por tanto, las negativas en entrevistas sucesivas no son, en su mayoría, negativas por primera vez, sino que son negativas arrastradas de entrevistas anteriores.

- la **incapacidad para contestar** de todos ellos (por enfermedad, discapacidad, desconocimiento del idioma, etc.).

Esta posible causa de la falta de respuesta se incorporó en la EPA, en el primer trimestre de 2018. Cuando se da esta circunstancia la vivienda se vuelve a visitar en los trimestres siguientes por si hubiera cambiado su situación.

Los porcentajes de estos tres tipos de incidencias en los cuatro trimestres de 2025 pueden verse en la **tabla 5.5**, estando los mismos calculados respecto al total de las viviendas encuestables.

Viviendas	Primer trimestre		Segundo trimestre		Tercer trimestre		Cuarto trimestre		Total	
	Nº	%	Nº	%	Nº	%	Nº	%	Nº	%
Encuestables	61.000	100,00	61.168	100,00	58.004	100,00	57.802	100,00	237.974	100,00
Encuestadas	50.655	83,04	50.368	82,34	46.343	79,90	44.985	77,83	192.351	80,83
Negativas	2.989	4,90	3.162	5,17	3.250	5,60	3.202	5,54	12.603	5,30
Ausencias	6.966	11,42	7.284	11,91	8.107	13,98	9.303	16,09	31.660	13,30
Incapacidad para contes	390	0,64	354	0,58	304	0,52	312	0,54	1.360	0,57

Tabla 5.5 Incidencias falta de respuesta

La **tabla 5.6**, muestra la distribución de la falta de respuesta tanto en primera entrevista como en sucesivas a lo largo del año 2025:

Viviendas	Total		Primera entrevista		Entrevistas Sucesivas	
	Nº	%	Nº	%	Nº	%
Encuestables	237.974	100,00	43.886	100,0	194.088	100,00
Encuestadas	192.351	80,83	35.290	80,41	157.061	80,92
Negativas	12.603	5,30	3.124	7,12	9.479	4,88
Ausencias	31.660	13,30	5.260	11,99	26.400	13,60
Incapacidad para contes	1.360	0,57	212	0,48	1.148	0,59

Tabla 5.6 Incidencias falta de respuesta

Los **Gráficos 5.4, 5.4a y 5.4b** muestran los porcentajes de las componentes de la falta de respuesta en los cuatro trimestres del 2025, para el total de la muestra, la muestra de primera entrevista y la muestra de entrevista sucesiva, respectivamente.



Gráfico 5.4 Componentes falta de respuesta



Gráfico 5.4a Componentes falta de respuesta. Primera entrevista

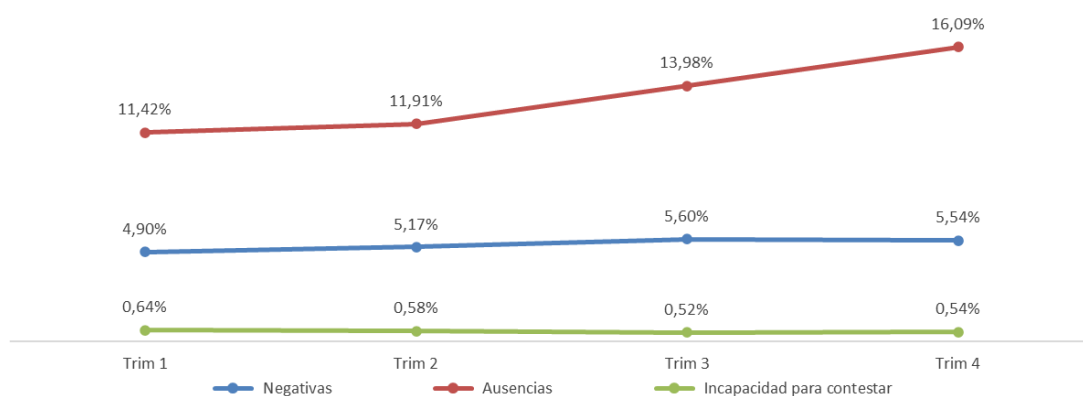

Gráfico 5.4b Componentes falta de respuesta. Entrevistas sucesivas

Se observa, en todos los casos, que los porcentajes de las ausencias son algo más altos que los correspondientes a las negativas, pues mientras los primeros se sitúan en promedio cerca del 13,3 por ciento, los segundos lo hacen en el 5,3 por ciento.

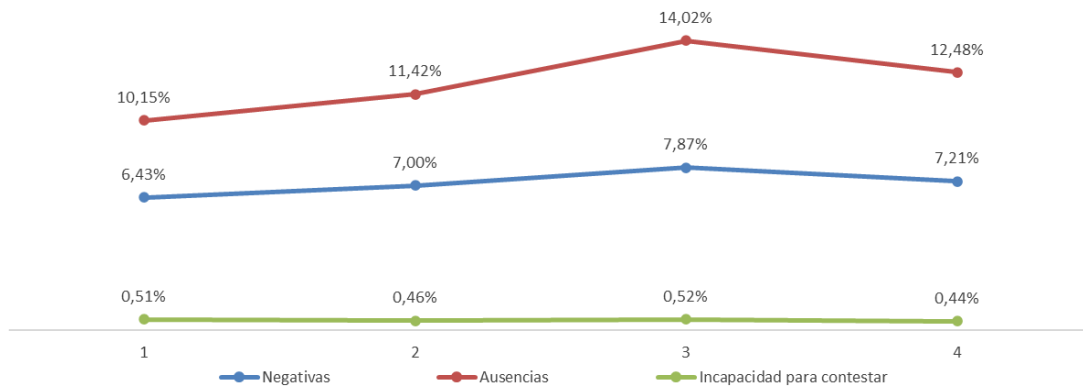
Por lo que respecta a las negativas, los porcentajes son mayores en primera entrevista que en sucesivas, aunque las diferencias son pequeñas (7,2 por ciento de media frente a un 4,5 por ciento).

La **tabla 5.7**, contiene la información de la falta de respuesta en *primera y sucesivas entrevistas*, para *capitales y resto de municipios*, respectivamente, del total de la muestra de la EPA durante el año 2025:

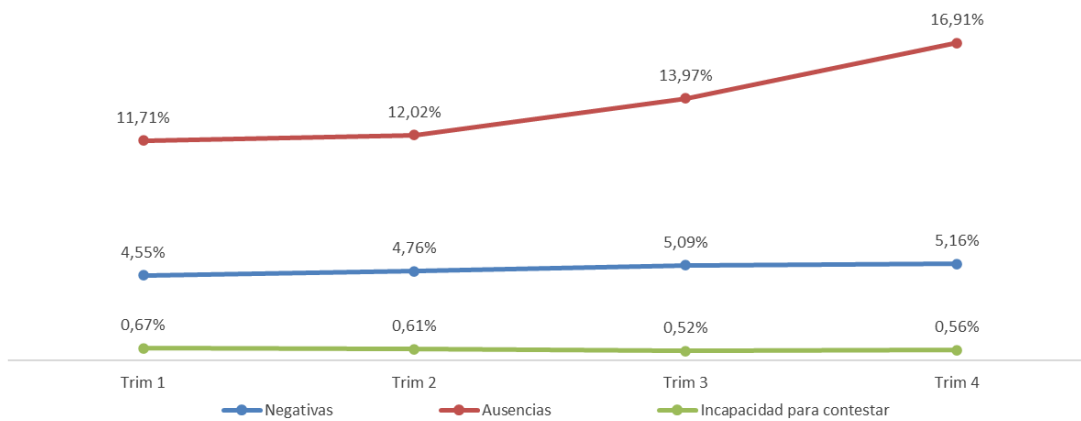
Viviendas	Total		Primera entrevista		Entrevistas Sucesivas	
	Nº	%	Nº	%	Nº	%
Capitales						
Encuestables	78.952	100,00	14.616	100,00	64.336	100,00
Encuestadas	64.117	81,21	11.672	79,86	52.445	81,52
Negativas	3.929	4,98	1.046	7,16	2.883	4,48
Ausencias	10.476	13,27	1.834	12,55	8.642	13,43
Incapacidad para contestar	430	0,54	64	0,44	366	0,57
Resto de los municipios						
Encuestables	159.022	100,00	29.270	100,00	129.752	100,00
Encuestadas	128.234	80,64	23.618	80,69	104.616	80,63
Negativas	8.674	5,45	2.078	7,10	6.596	5,08
Ausencias	21.184	13,32	3.426	11,70	17.758	13,69
Incapacidad para contestar	930	0,58	148	0,51	782	0,60

Tabla 5.7 Incidencias falta de respuesta

Los **Gráficos 5.5a y 5.5b** muestran los porcentajes de las componentes de la falta de respuesta en los cuatro trimestres del 2025, diferenciando entre muestra de capitales de provincia y del resto.

Se observa un comportamiento muy similar entre la muestra en capitales de provincia y la del resto de municipios, tanto en primeras entrevistas como en sucesivas.



Gráfico 5.5a Componentes falta de respuesta. Muestra Capitales de provincia



Gráfico 5.5b Componentes falta de respuesta. Muestra Resto Municipios

En el **gráfico 5.6** se representa la evolución temporal de las tasas de negativas y ausencias, desde el primer trimestre de 2010 hasta el cuarto trimestre de 2025, en viviendas **en primera entrevista**, calculados ambos respecto a las viviendas encuestables. La razón de considerar solo estas viviendas, excluyendo las de entrevistas sucesivas, es la de obtener resultados más representativos al no tener en cuenta las negativas y ausencias que se arrastran de trimestres anteriores en estas últimas entrevistas.

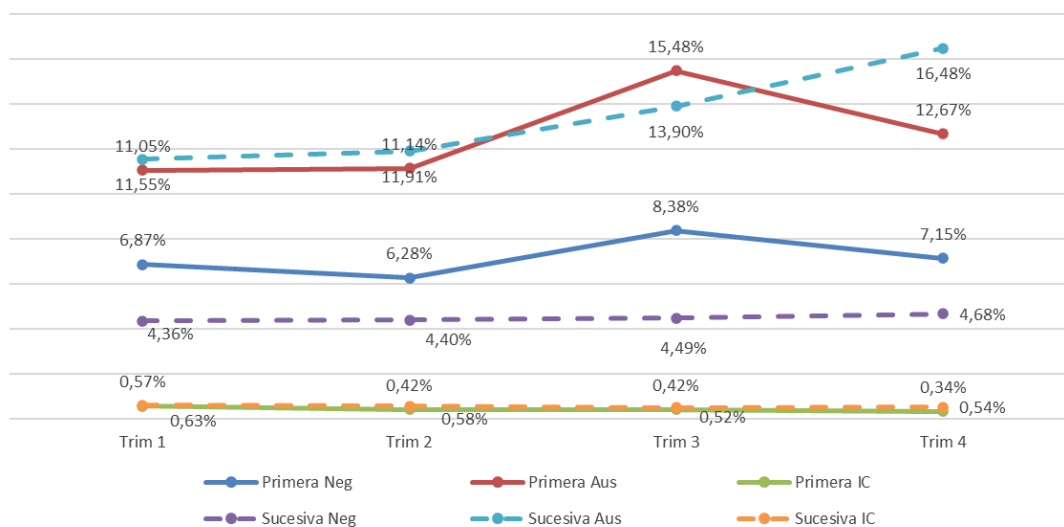
Se observa durante 2025 un aumento respecto a 2024 de la **tasa de ausencias**, situándose en el cuarto trimestre de 2025 en un 12,5 por ciento.

Por lo que respecta a la **tasa de negativas**, se observan valores similares a los obtenidos en 2024, situándose finalmente en un 7,2 por ciento en el cuarto trimestre de 2025.

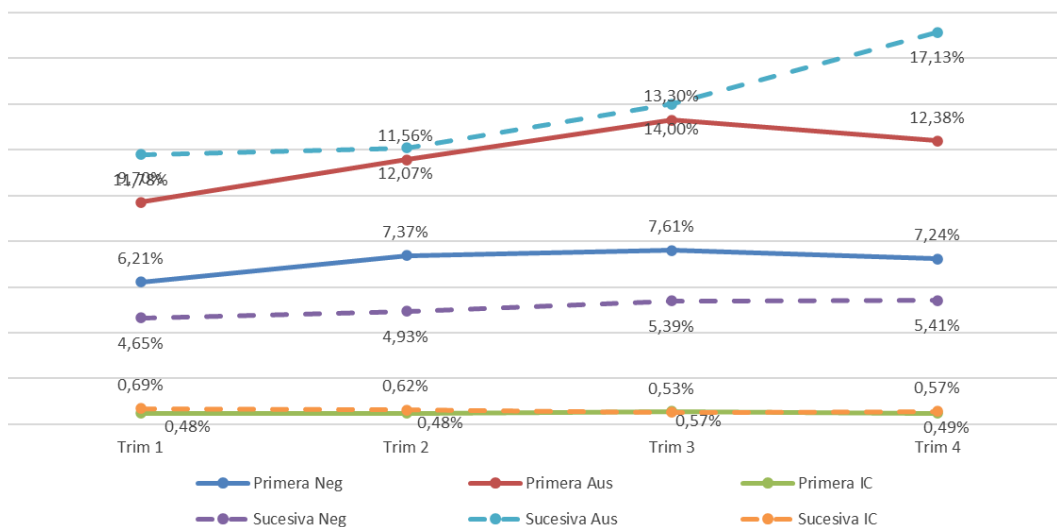
Si nos fijamos en los valores de ambas tasas a lo largo de toda la serie, podemos ver que, en general, la tasa de ausencias presenta valores más elevados que la de negativas, tendencia que parece romperse a partir del segundo trimestre de 2020, momento desde el cual la tasa de ausencias es menor que la de negativas hasta el cuarto trimestre de 2021, en el cual vuelve a ser mayor.



Gráfico 5.6 Evolución tasas de negativas y ausencias

5.3 Cuestionario de negativas

Cuando la negativa se produce *por primera vez*, se cumplimenta un *cuestionario de negativas* con el fin de recoger algunos datos para evaluar posibles sesgos que puede ocasionar la falta de respuesta. Estos datos son: sexo, edad y relación con la persona de referencia de la persona que rehúsa la entrevista, y edad, sexo, nacionalidad, nivel de formación y relación con la actividad de la persona de referencia.

En caso de que el grupo humano se niegue a proporcionar esta información (información directa) se consulta el Padrón Municipal. En la **tabla 5.8** se muestra la procedencia de la información de los cuestionarios de negativas en los cuatro trimestres, para el total de los mismos.

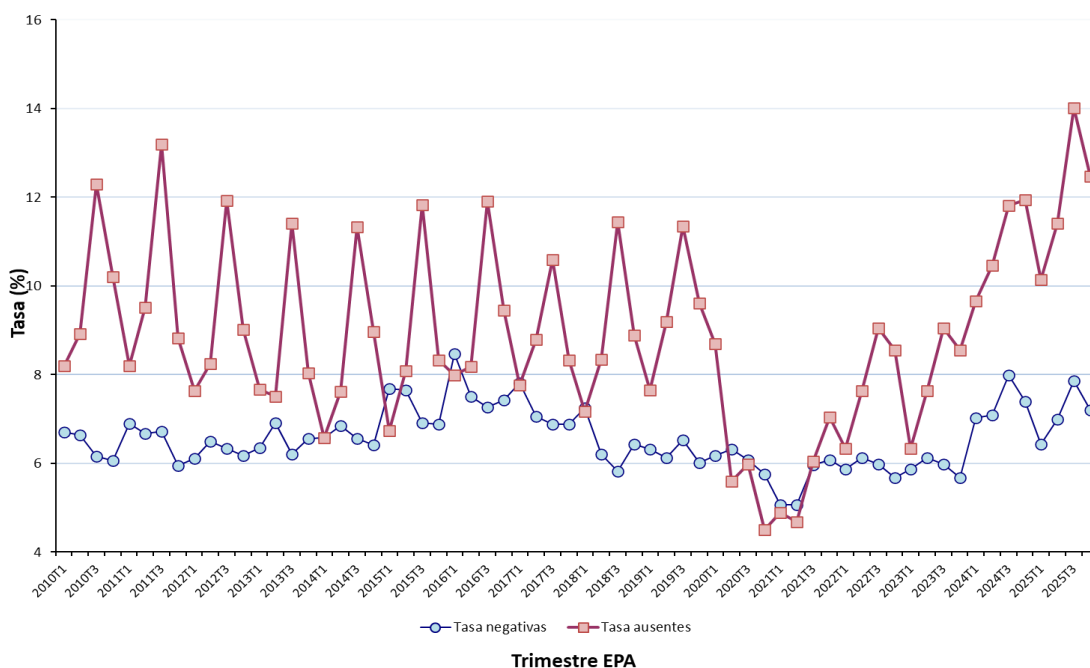
Procedencia información	Trimestre									
	Primero		Segundo		Tercero		Cuarto		Media	
Total	Nº	%	Nº	%	Nº	%	Nº	%	Nº	%
Negativas por primera vez	1.807	100,00	1.939	100,00	2.034	100,00	1.978	100,00	1.940	100,00
- Información directa	1.211	67,02	1.321	68,13	1.305	64,16	1.316	66,53	1.288	66,39
- Del Padrón	385	21,31	459	23,67	548	26,94	474	23,96	467	24,07
- Sin información	211	11,68	159	8,20	181	8,90	188	9,50	185	9,54

Tabla 5.8 Procedencia de la información de los cuestionarios

Fijando la atención en la media trimestral, la mayor parte (el 66,4 por ciento como media) de los datos de los cuestionarios de negativas se obtiene por *información directa*.

Si relacionamos el número medio trimestral de negativas por primera vez de la **tabla 5.8** con el número medio trimestral de negativas totales de la [tabla A2.1](#), obtenemos que el número medio trimestral de *negativas por primera vez* se sitúa en torno al 61,6 por ciento del número medio trimestral del total de negativas.

Como ya se mencionó anteriormente, las viviendas que componen la muestra permanecen en ella seis trimestres consecutivos, renovándose cada trimestre la sexta parte de estas de acuerdo con los turnos de rotación establecidos.

En la **tabla 5.9** puede verse la distribución de las *negativas por primera vez* según el número de la *entrevista efectiva* al grupo humano en que se han producido.

Nº de entrevista	Trimestre									
	Primero		Segundo		Tercero		Cuarto		Media	
Total	Nº	%	Nº	%	Nº	%	Nº	%	Nº	%
Negativas por primera vez	1.807	100,00	1.939	100,00	2.034	100,00	1.978	100,00	1.940	100,00
- Primera entrevista	745	41,23	783	40,38	853	41,94	784	39,64	791	40,77
- Segunda entrevista	312	17,27	379	19,55	364	17,90	376	19,01	358	18,45
- Tercera entrevista	265	14,67	284	14,65	258	12,68	279	14,11	272	14,02
- Cuarta entrevista	208	11,51	205	10,57	224	11,01	216	10,92	213	10,98
- Quinta entrevista	146	8,08	159	8,20	186	9,14	168	8,49	165	8,51
- Sexta entrevista	131	7,25	129	6,65	149	7,33	155	7,84	141	7,27

Tabla 5.9 Negativas por primera vez según el número de la entrevista efectiva

Casi el 41,0 por ciento de las familias que se niegan por primera vez a colaborar en la encuesta lo hacen en la primera entrevista, haciéndolo un 73,2 por ciento de ellas en una de las tres primeras entrevistas.

Algunas características de la persona de referencia en las viviendas que se negaron por primera vez a colaborar en la EPA se presentan en el [anexo A2.2 Cuestionario de Negativas](#). Se observa que, en general, el porcentaje de casos en que no fue posible obtener los datos del cuestionario de negativas (*no consta*) es elevado, en especial para las características *nivel de formación y relación con la actividad*, para las que se sitúa en el 54,0 y 58,9 por ciento, respectivamente. Estos valores tan elevados de falta de respuesta restan mucha validez a las conclusiones que pudieran sacarse de estas tablas, no obstante lo cual, se ha incluido al final de la [tabla A2.2.3](#) la distribución porcentual de las viviendas familiares, según la relación con la actividad de la persona de referencia, que se obtiene de los datos de la EPA de 2025 (media de los cuatro trimestres), y por comparación de esta distribución, que serviría de referencia, con la de la media trimestral de negativas, podría decirse que las negativas están concentradas en las viviendas cuya persona de referencia se encuentra *ocupada* en relación con la actividad.

En las restantes tablas no ha sido posible obtener distribuciones de referencia, por no hallarse disponibles entre la información de la EPA.

Por otra parte, en la [tabla A2.2.5](#) se presenta la distribución de las negativas por primera vez de acuerdo con el número de personas en la vivienda. En la última columna de esta tabla ha sido posible incluir, al igual que en la **tabla A2.2.3**, la distribución porcentual de las viviendas familiares según número de personas que se obtiene de los datos de la EPA de 2025 (media de los cuatro trimestres). Si se compara esta distribución con la de la media trimestral de negativas, se puede llegar a la conclusión de que las negativas se concentran principalmente en las viviendas de dos personas y en menor medida en las de cuatro personas.

Finalmente, en la **tabla 5.10** se presenta la distribución de las negativas por primera vez según el motivo expresado por la persona que rehusó la entrevista. Puede observarse que el mayor porcentaje de negativas por primera vez corresponde a la modalidad *falta*

de interés, que supera el 43,4 por ciento como media, mientras que el segundo motivo en importancia sería *no expresa motivo*, con un 30,0 por ciento.

Motivo	Trimestre									
	Primero		Segundo		Tercero		Cuarto		Media	
Total	Nº	%	Nº	%	Nº	%	Nº	%	Nº	%
Negativas por primera vez	1.807	100,00	1.939	100,00	2.034	100,00	1.978	100,00	1.940	100,00
-Falta de interés	797	44,11	813	41,93	905	44,49	848	42,87	841	43,35
-Desconfianza en las encuestas	201	11,12	225	11,60	211	10,37	206	10,41	211	10,88
-Fallecimiento o enfermedad	57	3,15	61	3,15	62	3,05	73	3,69	63	3,25
-No expresa motivo	528	29,22	572	29,50	620	30,48	603	30,49	581	29,95
-Otros	224	12,40	268	13,82	236	11,60	248	12,54	244	12,58

Tabla 5.10 Negativas por primera vez según motivo expresado por la persona que rehúsa la entrevista

5.4 Incidencias en la muestra de las distintas comunidades autónomas

Las siguientes **tablas 5.11, 5.12, 5.13 y 5.14** contienen las incidencias registradas en las viviendas seleccionadas por comunidades autónomas para cada uno de los cuatro trimestres del año 2025 (las tablas desagregadas por tipo de muestra se encuentran en el [anexo A2.3 Incidencias por Comunidad Autónoma](#)).

Los porcentajes de las viviendas *encuestadas, negativas, ausentes y con incapacidad para contestar* se han calculado respecto al total de viviendas encuestables, en lugar de respecto al total de viviendas seleccionadas.

Comunidades autónomas	Viviendas Seleccionadas					Incidencias en viviendas encuestables				
	Total	Inaccesibles	Selecc. Anteriormente	No Encuestables	Encuestables	Total	Encuestadas	Negativas	Ausencias	Incap. para contestar
	%	%	%	%	%	%	%	%	%	%
Total	100,00	1,33	0,04	2,79	95,85	100,00	83,04	4,90	11,42	0,64
Andalucía	100,00	1,60	0,11	3,47	94,82	100,00	85,74	5,65	8,21	0,39
Aragón	100,00	0,87	0,00	3,81	95,32	100,00	85,17	3,23	10,95	0,65
Asturias, Principado de	100,00	0,14	0,05	2,46	97,35	100,00	89,69	5,01	5,11	0,19
Baleares, Illes	100,00	4,51	0,00	1,50	93,99	100,00	65,43	5,57	28,77	0,23
Canarias	100,00	2,53	0,04	2,71	94,73	100,00	80,15	2,97	16,62	0,26
Cantabria	100,00	0,53	0,00	3,44	96,03	100,00	82,10	7,71	9,03	1,16
Castilla y León	100,00	1,69	0,03	3,28	95,00	100,00	87,93	3,22	8,05	0,80
Castilla-La Mancha	100,00	1,62	0,00	2,42	95,96	100,00	83,51	4,62	10,88	0,99
Cataluña	100,00	1,18	0,00	2,44	96,38	100,00	74,27	7,49	17,73	0,51
Comunitat Valenciana	100,00	1,15	0,00	3,01	95,84	100,00	88,33	3,55	7,60	0,53
Extremadura	100,00	0,84	0,08	3,55	95,53	100,00	87,37	5,81	6,51	0,31
Galicia	100,00	0,23	0,03	3,10	96,64	100,00	86,13	4,32	8,92	0,62
Madrid, Comunidad de	100,00	0,77	0,02	1,87	97,34	100,00	89,04	3,37	6,87	0,71
Murcia, Región de	100,00	1,76	0,05	2,01	96,18	100,00	89,66	4,23	5,96	0,15
Navarra, Com.Foral de	100,00	0,54	0,05	1,94	97,48	100,00	72,39	4,06	22,48	1,06
País Vasco	100,00	1,04	0,11	1,44	97,42	100,00	65,01	9,36	24,24	1,40
Rioja, La	100,00	2,77	0,00	2,91	94,32	100,00	83,94	3,80	10,61	1,65
Ceuta	100,00	2,21	0,00	3,10	94,69	100,00	92,06	3,74	3,74	0,47
Melilla	100,00	3,61	0,00	3,21	93,17	100,00	87,93	4,74	6,90	0,43

Tabla 5.11 Incidencias en la muestra-Primer trimestre

Segundo Trimestre	Viviendas Seleccionadas					Incidencias en viviendas encuestables				
	Total	Inacce- sibles	Selecc. Anterior- mente	No Encues- tables	Encues- tables	Total	Encues- tadas	Nega- tivas	Ausen- cias	Incap. para contestar
Comunidades autónomas	%	%	%	%	%	%	%	%	%	%
Total	100,00	1,34	0,04	2,44	96,17	100,00	82,34	5,17	11,91	0,58
Andalucía	100,00	1,37	0,07	2,58	95,98	100,00	83,94	5,51	10,00	0,54
Aragón	100,00	0,80	0,00	2,67	96,53	100,00	86,26	3,48	9,96	0,30
Asturias, Principado de	100,00	0,18	0,05	3,10	96,67	100,00	88,19	5,21	6,41	0,19
Balears, Illes	100,00	3,58	0,13	2,69	93,60	100,00	61,46	5,74	32,62	0,18
Canarias	100,00	2,19	0,04	2,58	95,19	100,00	79,40	4,34	15,81	0,45
Cantabria	100,00	0,58	0,00	3,83	95,59	100,00	83,44	6,73	8,95	0,89
Castilla y León	100,00	1,76	0,06	2,65	95,52	100,00	88,24	3,25	7,87	0,64
Castilla-La Mancha	100,00	2,18	0,00	2,88	94,94	100,00	83,91	4,89	10,21	0,99
Cataluña	100,00	1,36	0,00	1,75	96,90	100,00	73,70	8,41	17,54	0,35
Comunitat Valenciana	100,00	0,87	0,00	2,94	96,19	100,00	86,01	3,84	9,92	0,24
Extremadura	100,00	1,33	0,12	3,35	95,20	100,00	85,12	6,83	7,74	0,30
Galicia	100,00	0,32	0,03	2,56	97,09	100,00	84,60	4,16	10,64	0,60
Madrid, Comunidad de	100,00	1,11	0,05	1,42	97,42	100,00	90,77	3,51	5,10	0,62
Murcia, Región de	100,00	2,34	0,05	1,95	95,67	100,00	88,66	4,07	7,07	0,20
Navarra, Com.Foral de	100,00	0,59	0,05	1,45	97,92	100,00	73,52	4,11	21,36	1,01
País Vasco	100,00	0,90	0,07	1,41	97,61	100,00	64,42	10,53	23,61	1,45
Rioja, La	100,00	2,57	0,07	1,76	95,60	100,00	85,12	4,39	9,14	1,35
Ceuta	100,00	2,25	0,00	2,70	95,05	100,00	89,57	8,06	1,90	0,47
Melilla	100,00	2,46	0,00	3,69	93,85	100,00	82,10	6,55	10,92	0,44

Tabla 5.12 Incidencias en la muestra-Segundo trimestre

Tercer Trimestre	Viviendas Seleccionadas					Incidencias en viviendas encuestables				
	Total	Inacce- sibles	Selecc. Anterior- mente	No Encues- tables	Encues- tables	Total	Encues- tadas	Nega- tivas	Ausen- cias	Incap. para contestar
Comunidades autónomas	%	%	%	%	%	%	%	%	%	%
Total	100,00	1,26	0,05	2,54	96,15	100,00	79,90	5,60	13,98	0,52
Andalucía	100,00	1,74	0,09	2,92	95,25	100,00	82,95	5,83	10,75	0,46
Aragón	100,00	0,66	0,00	2,68	96,66	100,00	84,90	3,57	11,23	0,30
Asturias, Principado de	100,00	0,80	0,00	2,95	96,25	100,00	86,62	5,84	7,34	0,19
Balears, Illes	100,00	1,95	0,04	2,46	95,54	100,00	56,43	5,42	37,97	0,18
Canarias	100,00	3,05	0,07	2,59	94,29	100,00	77,85	4,79	16,80	0,56
Cantabria	100,00	0,75	0,05	2,04	97,16	100,00	80,25	7,23	11,75	0,77
Castilla y León	100,00	0,96	0,03	3,39	95,62	100,00	85,21	3,97	10,25	0,57
Castilla-La Mancha	100,00	1,43	0,02	3,19	95,35	100,00	81,85	4,80	12,55	0,80
Cataluña	100,00	0,85	0,00	1,67	97,47	100,00	71,60	9,10	18,94	0,36
Comunitat Valenciana	100,00	0,99	0,02	3,29	95,70	100,00	85,36	3,51	11,01	0,12
Extremadura	100,00	0,91	0,08	3,01	96,00	100,00	83,54	6,75	9,37	0,34
Galicia	100,00	0,67	0,00	2,10	97,22	100,00	79,69	5,71	13,97	0,63
Madrid, Comunidad de	100,00	1,09	0,00	1,87	97,04	100,00	87,25	3,97	8,07	0,70
Murcia, Región de	100,00	1,89	0,15	1,65	96,32	100,00	86,02	4,58	9,15	0,25
Navarra, Com.Foral de	100,00	0,50	0,00	1,54	97,97	100,00	70,91	4,33	24,11	0,65
País Vasco	100,00	1,02	0,15	1,13	97,71	100,00	62,33	10,39	25,86	1,42
Rioja, La	100,00	1,92	0,20	2,85	95,03	100,00	83,04	5,23	10,82	0,91
Ceuta	100,00	2,65	0,00	3,54	93,81	100,00	84,43	10,85	3,77	0,94
Melilla	100,00	4,27	0,43	2,99	92,31	100,00	79,63	4,63	15,74	0,00

Tabla 5.13 Incidencias en la muestra-Tercer trimestre

Cuarto Trimestre	Viviendas Seleccionadas					Incidencias en viviendas encuestables				
	Total	Inaccesibles	Selecc. Anteriormente	No Encuestables	Encuestables	Total	Encuestadas	Negativas	Ausencias	Incap. para contestar
Comunidades autónomas	%	%	%	%	%	%	%	%	%	%
Total	100,00	1,52	0,05	2,60	95,83	100,00	77,83	5,54	16,09	0,54
Andalucía	100,00	2,13	0,09	3,14	94,64	100,00	80,66	5,76	12,99	0,60
Aragón	100,00	1,72	0,04	2,30	95,94	100,00	80,64	3,28	15,70	0,38
Asturias, Principado de	100,00	0,62	0,19	2,65	96,54	100,00	86,66	6,42	6,87	0,05
Baleares, Illes	100,00	4,00	0,17	2,04	93,78	100,00	49,93	5,04	44,94	0,09
Canarias	100,00	3,43	0,00	2,62	93,95	100,00	73,65	5,28	20,73	0,33
Cantabria	100,00	0,79	0,11	3,81	95,29	100,00	79,88	7,23	12,17	0,72
Castilla y León	100,00	1,09	0,03	3,16	95,72	100,00	84,63	3,64	11,24	0,49
Castilla-La Mancha	100,00	1,66	0,02	2,53	95,79	100,00	79,54	5,38	14,20	0,88
Cataluña	100,00	0,85	0,02	1,59	97,55	100,00	68,01	8,94	22,64	0,41
Comunitat Valenciana	100,00	0,67	0,02	4,09	95,22	100,00	83,52	3,34	13,04	0,10
Extremadura	100,00	0,41	0,08	3,05	96,46	100,00	78,89	6,07	14,70	0,34
Galicia	100,00	0,73	0,00	2,77	96,50	100,00	79,35	5,40	14,76	0,48
Madrid, Comunidad de	100,00	1,64	0,05	1,83	96,48	100,00	87,56	4,66	7,22	0,56
Murcia, Región de	100,00	2,79	0,05	1,54	95,62	100,00	81,14	4,58	14,13	0,15
Navarra, Com.Foral de	100,00	0,63	0,00	1,72	97,65	100,00	70,22	5,05	23,71	1,02
País Vasco	100,00	0,87	0,00	1,23	97,90	100,00	62,33	9,24	26,77	1,66
Rioja, La	100,00	2,38	0,00	2,32	95,30	100,00	83,33	4,51	10,90	1,25
Ceuta	100,00	3,65	0,00	5,94	90,41	100,00	84,85	8,08	6,06	1,01
Melilla	100,00	1,72	0,43	4,29	93,56	100,00	77,52	4,59	17,89	0,00

Tabla 5.14 Incidencias en la muestra-Cuarto trimestre

En las **tablas 5.15a, 5.15b y 5.15**, se presentan las incidencias registradas para el año 2025 en las viviendas seleccionadas por comunidades autónomas de la muestra de primera entrevista, de entrevistas sucesivas y del total de la muestra, respectivamente.

De nuevo, los porcentajes de las viviendas *encuestadas*, *negativas*, *ausentes* y *con incapacidad para contestar* se han calculado respecto al total de viviendas encuestables, en lugar de respecto al total de viviendas seleccionadas.

Año 2025	Viviendas Seleccionadas					Incidencias en viviendas encuestables				
	Total	Inaccesibles	Selecc. Anteriormente	No Encuestables	Encuestables	Total	Encuestadas	Negativas	Ausencias	Incapacidad para contestar
Comunidades autónomas	%	%	%	%	%	%	%	%	%	%
Total	100,00	0,56	0,23	8,86	90,35	100,00	80,41	7,12	11,99	0,48
Andalucía	100,00	0,28	0,46	10,03	89,23	100,00	81,22	7,72	10,27	0,80
Aragón	100,00	0,00	0,05	10,37	89,59	100,00	84,77	4,27	10,65	0,31
Asturias, Principado de	100,00	0,11	0,34	10,63	88,91	100,00	83,68	13,56	2,76	0,00
Baleares, Illes	100,00	8,15	0,45	8,20	83,20	100,00	64,25	4,96	30,58	0,20
Canarias	100,00	0,63	0,18	8,48	90,71	100,00	76,28	5,86	17,32	0,54
Cantabria	100,00	0,20	0,20	11,21	88,38	100,00	83,23	6,12	10,27	0,38
Castilla y León	100,00	1,11	0,20	10,37	88,32	100,00	87,66	3,40	8,70	0,23
Castilla-La Mancha	100,00	0,06	0,06	9,49	90,38	100,00	79,28	5,37	14,75	0,60
Cataluña	100,00	0,22	0,02	5,25	94,51	100,00	73,01	10,52	15,97	0,51
Comunitat Valenciana	100,00	0,24	0,06	13,08	86,63	100,00	86,87	5,97	6,92	0,24
Extremadura	100,00	0,05	0,46	11,99	87,50	100,00	80,41	6,65	12,83	0,12
Galicia	100,00	0,00	0,10	9,42	90,48	100,00	81,14	6,96	11,35	0,55
Madrid, Comunidad de	100,00	0,00	0,17	5,65	94,18	100,00	88,73	5,65	5,37	0,25
Murcia, Región de	100,00	0,00	0,38	5,37	94,25	100,00	87,93	6,64	5,23	0,20
Navarra, Com.Foral de	100,00	0,00	0,12	5,73	94,15	100,00	72,20	4,58	22,50	0,72
País Vasco	100,00	0,50	0,41	3,71	95,39	100,00	65,02	16,30	17,49	1,18
Rioja, La	100,00	0,00	0,34	7,66	92,00	100,00	83,35	4,58	11,04	1,03
Ceuta	100,00	0,00	0,00	12,30	87,70	100,00	79,88	16,46	2,44	1,22
Melilla	100,00	0,51	1,01	12,63	85,86	100,00	76,47	10,59	12,94	0,00

Tabla 5.15a Distribución de la muestra de viviendas-Primera entrevista

Año 2025	Viviendas Seleccionadas					Incidencias en viviendas encuestables				
	Total	Inaccesibles	Selecc. Anteriormente	No Encuestables	Encuestables	Total	Encuestadas	Negativas	Ausencias	Incapacidad para contestar
Comunidades autónomas	%	%	%	%	%	%	%	%	%	%
Total	100,00	1,56	0,00	1,07	97,38	100,00	80,92	4,88	13,60	0,59
Andalucía	100,00	2,06	0,00	1,29	96,65	100,00	83,81	5,22	10,54	0,43
Aragón	100,00	1,26	0,00	1,01	97,72	100,00	84,13	3,19	12,25	0,43
Asturias, Principado de	100,00	0,51	0,00	0,78	98,71	100,00	88,76	3,78	7,27	0,19
Balears, Illes	100,00	2,41	0,00	0,75	96,84	100,00	57,08	5,54	37,22	0,16
Canarias	100,00	3,34	0,00	1,19	95,48	100,00	78,10	4,00	17,53	0,37
Cantabria	100,00	0,78	0,00	1,31	97,91	100,00	81,01	7,47	10,52	1,00
Castilla y León	100,00	1,44	0,00	1,39	97,17	100,00	86,25	3,55	9,50	0,71
Castilla-La Mancha	100,00	2,13	0,00	1,12	96,76	100,00	82,86	4,82	11,33	0,99
Cataluña	100,00	1,27	0,00	1,00	97,73	100,00	71,59	8,00	20,04	0,38
Comunitat Valenciana	100,00	1,09	0,00	0,95	97,96	100,00	85,59	3,04	11,12	0,25
Extremadura	100,00	1,08	0,00	1,01	97,91	100,00	84,45	6,30	8,87	0,37
Galicia	100,00	0,52	0,00	1,05	98,42	100,00	83,92	4,17	11,30	0,60
Madrid, Comunidad de	100,00	1,41	0,00	0,87	97,72	100,00	88,65	3,49	7,12	0,73
Murcia, Región de	100,00	2,72	0,00	0,93	96,35	100,00	85,98	3,84	9,99	0,19
Navarra, Com.Foral de	100,00	0,69	0,00	0,75	98,56	100,00	71,67	4,35	23,01	0,98
País Vasco	100,00	1,07	0,00	0,70	98,23	100,00	63,16	8,32	26,97	1,55
Rioja, La	100,00	2,99	0,00	1,21	95,80	100,00	83,97	4,47	10,22	1,34
Ceuta	100,00	3,40	0,00	1,56	95,04	100,00	89,72	5,51	4,17	0,60
Melilla	100,00	3,67	0,00	1,18	95,14	100,00	83,17	3,86	12,69	0,28

Tabla 5.15b Distribución de la muestra de viviendas-Entrevistas sucesivas

Año 2025	Viviendas Seleccionadas					Incidencias en viviendas encuestables				
	Total	Inaccesibles	Selecc. Anteriormente	No Encuestables	Encuestables	Total	Encuestadas	Negativas	Ausencias	Incap. para contestar
Comunidades autónomas	%	%	%	%	%	%	%	%	%	%
Total	100,00	1,36	0,04	2,59	96,00	100,00	80,83	5,30	13,30	0,57
Andalucía	100,00	1,71	0,09	3,03	95,17	100,00	83,32	5,69	10,49	0,50
Aragón	100,00	1,01	0,01	2,87	96,11	100,00	84,25	3,39	11,96	0,41
Asturias, Principado de	100,00	0,43	0,07	2,79	96,71	100,00	87,80	5,61	6,42	0,16
Balears, Illes	100,00	3,51	0,09	2,18	94,23	100,00	58,29	5,44	36,10	0,17
Canarias	100,00	2,80	0,04	2,63	94,54	100,00	77,76	4,35	17,49	0,40
Cantabria	100,00	0,66	0,04	3,28	96,01	100,00	81,42	7,22	10,47	0,89
Castilla y León	100,00	1,38	0,04	3,12	95,47	100,00	86,50	3,52	9,36	0,62
Castilla-La Mancha	100,00	1,72	0,01	2,75	95,51	100,00	82,20	4,92	11,97	0,92
Cataluña	100,00	1,06	0,00	1,86	97,08	100,00	71,86	8,49	19,24	0,41
Comunitat Valenciana	100,00	0,92	0,01	3,33	95,74	100,00	85,81	3,56	10,38	0,25
Extremadura	100,00	0,87	0,09	3,24	95,80	100,00	83,70	6,36	9,61	0,32
Galicia	100,00	0,42	0,02	2,70	96,86	100,00	83,41	4,68	11,31	0,59
Madrid, Comunidad de	100,00	1,15	0,03	1,75	97,07	100,00	88,67	3,88	6,81	0,65
Murcia, Región de	100,00	2,20	0,07	1,78	95,95	100,00	86,35	4,36	9,10	0,19
Navarra, Com.Foral de	100,00	0,56	0,02	1,66	97,75	100,00	71,76	4,39	22,92	0,94
País Vasco	100,00	0,96	0,08	1,30	97,66	100,00	63,53	9,88	25,12	1,48
Rioja, La	100,00	2,41	0,07	2,46	95,06	100,00	83,85	4,49	10,37	1,29
Ceuta	100,00	2,69	0,00	3,81	93,51	100,00	87,78	7,66	3,83	0,72
Melilla	100,00	3,02	0,21	3,54	93,23	100,00	81,90	5,14	12,74	0,22

Tabla 5.15 Distribución de la muestra de viviendas

Considerando los valores correspondientes al año 2025 en primera entrevista, recogidos en la **tabla 5.15a**, observamos en primer lugar que, en el apartado de las **viviendas seleccionadas**, el porcentaje de las *viviendas seleccionadas anteriormente* resulta insignificante frente a los de los otros tres tipos de viviendas. En cuanto a la desactualización del marco, cuantificable por el número de *viviendas no encuestables* y *viviendas inaccesibles*, destaca el País Vasco por ser la que tiene el menor porcentaje medio trimestral (un 4,2 por ciento), mientras que en el extremo opuesto destacan Illes Balears, Comunitat Valenciana y Melilla con porcentajes del 16,4, 13,3 y 13,1 por ciento, respectivamente.

Si considerando las **viviendas encuestables** pasamos a estudiar la *falta de respuesta*, que incluye las *negativas*, las *ausencias* y las *incapacidades para contestar*, se observa que es Illes Balears la comunidad autónoma con la mayor media trimestral, que alcanza un valor del 35,7 por ciento, seguido muy de cerca por el País Vasco. La menor falta de respuesta corresponde a la Comunidad de Madrid, cuya media trimestral se sitúa en casi el 11,3 por ciento. De las tres componentes de la falta de respuesta, las incapacidades para contestar resultan insignificantes frente a las otras dos, por lo que no se harán más comentarios respecto a las mismas.

Si se desglosa la falta de respuesta en sus componentes principales, observamos que el mayor porcentaje medio trimestral de *negativas* le corresponde a Ceuta, con un 16,5 por ciento. En el extremo opuesto, Castilla y León, es la comunidad autónoma que presenta menos negativas, con un promedio trimestral del 3,4 por ciento.

Por lo que respecta a las *ausencias*, es Illes Balears, con un 30,6 por ciento de media, la que presenta el porcentaje más alto. Por contra, es Ceuta, con un valor del 2,4 por ciento, la que presenta el porcentaje más bajo.

Si efectuamos un análisis similar para entrevistas sucesivas, cuyos valores promedio se muestran en la **tabla 5.15b**, puede observarse que en el apartado de las **viviendas seleccionadas** el peso de las viviendas *inaccesibles* y de las *no encuestables* a nivel nacional (1,6 y 1,1 por ciento respectivamente) es irrelevante frente al de las viviendas encuestables (97,4 por ciento). El porcentaje más alto de viviendas inaccesibles se obtiene en Melilla, con un 3,7 por ciento, siendo el más bajo el correspondiente al Principado de Asturias (0,5 por ciento). En cuanto a las viviendas no encuestables, el mayor porcentaje se alcanza en Ceuta, con un 1,6 por ciento, y el más bajo en País Vasco, con un 0,7 por ciento.

Por lo que respecta a la *falta de respuesta*, el porcentaje más elevado de la misma se alcanza en Illes Balears, con un 42,9 por ciento, y el más bajo en la Ceuta (10,3 por ciento).

Descomponiendo la falta de respuesta en sus dos componentes principales (*negativas* y *ausencias*), puede verse que el mayor porcentaje de *negativas* se alcanza en el País Vasco, con un 8,3 por ciento, y el menor en la Comunitat Valenciana (3,0 por ciento).

En cuanto a las *ausencias*, Illes Balears tiene el porcentaje más alto, 37,2 por ciento, y Ceuta ostenta el más bajo, un 4,2 por ciento.

En la tabla del [anexo A2.3.5 Falta de Respuesta](#) se muestran las componentes de la falta de respuesta para el total de la muestra en las distintas comunidades.

Anexos

Anexo 1. Errores de Muestreo

A1.1 Activos por ramas de actividad y sexo

Coefficientes de variación en porcentaje

Ramas de actividad	Primer trimestre			Segundo trimestre		
	Total	Hombres	Mujeres	Total	Hombres	Mujeres
Total	0,25	0,29	0,38	0,24	0,28	0,38
Agricultura, ganadería, silvicultura y pesca	3,22	3,30	5,52	3,08	3,33	5,08
Industrias extractivas	13,90	14,88	31,40	13,81	14,90	32,47
Industria manufacturera	1,65	1,79	2,90	1,64	1,77	2,96
Sum. de energía eléctrica, gas, vapor y aire acondic.	8,18	9,28	15,01	7,91	9,19	14,16
Suministro de agua, actividades de saneamiento, gestión de residuos y descontaminación	6,15	7,13	11,98	6,25	7,21	12,33
Construcción	2,16	2,24	6,73	2,22	2,31	6,57
Comercio al por mayor y al por menor; reparación de vehículos de motor y motocicletas	1,53	2,03	1,97	1,49	2,03	1,91
Transporte y almacenamiento	2,62	2,90	5,01	2,56	2,84	4,95
Hostelería	2,24	3,26	2,68	2,14	3,03	2,62
Información y comunicaciones	3,35	3,77	5,62	3,31	3,73	5,50
Actividades financieras y de seguros	4,44	6,31	5,62	4,27	6,16	5,51
Actividades inmobiliarias	7,28	9,94	8,81	6,84	10,01	8,70
Actividades profesionales, científicas y técnicas	2,71	3,61	3,40	2,68	3,60	3,34
Actividades administrativas y servicios auxiliares	2,64	3,74	3,31	2,50	3,53	3,24
Admón. Pública y Defensa; Seg. Social obligatoria	2,01	2,64	2,79	1,98	2,58	2,81
Educación	2,08	3,62	2,31	2,05	3,54	2,26
Actividades sanitarias y de servicios sociales	1,83	3,78	1,96	1,82	3,76	1,93
Activ. artísticas, recreativas y de entretenimiento	4,15	5,24	5,88	4,10	5,19	5,88
Otros servicios	3,60	6,54	4,19	3,69	6,54	4,26
Activ. de los hogares como emp. de personal doméstico y como productores de bienes y servicios para uso propio	4,10	11,25	4,23	4,05	10,46	4,16
Activ. de organizaciones y organismos extraterritoriales	41,49	46,12	61,63	52,56	81,00	69,49
Parados han dejado su último empleo hace más de 1 año	2,74	4,13	3,45	2,90	4,30	3,57
Parados que buscan primer empleo	5,80	8,14	7,86	5,46	7,67	7,29

Tabla A1.1 Activos por rama de actividad y sexo

Coefficientes de variación en porcentaje

Ramas de actividad	Tercer trimestre			Cuarto trimestre		
	Total	Hombres	Mujeres	Total	Hombres	Mujeres
Total	0,25	0,30	0,38	0,25	0,30	0,39
Agricultura, ganadería, silvicultura y pesca	3,44	3,71	5,53	3,30	3,52	5,84
Industrias extractivas	15,01	14,97	38,69	14,36	14,75	37,45
Industria manufacturera	1,73	1,88	3,06	1,71	1,90	3,00
Sum. de energía eléctrica, gas, vapor y aire acondic.	8,02	9,14	13,79	8,05	9,01	14,54
Suministro de agua, actividades de saneamiento, gestión de residuos y descontaminación	6,29	6,98	12,85	6,43	7,10	13,72
Construcción	2,23	2,28	6,60	2,28	2,32	6,60
Comercio al por mayor y al por menor; reparación de vehículos de motor y motocicletas	1,59	2,06	2,06	1,62	2,16	2,06
Transporte y almacenamiento	2,66	2,93	5,24	2,65	2,93	5,14
Hostelería	2,11	3,06	2,71	2,30	3,22	2,74
Información y comunicaciones	3,46	3,89	5,83	3,45	3,91	6,00
Actividades financieras y de seguros	4,31	6,16	5,54	4,52	6,22	5,75
Actividades inmobiliarias	7,13	9,69	8,92	7,07	9,95	9,21
Actividades profesionales, científicas y técnicas	2,76	3,68	3,49	2,86	3,81	3,62
Actividades administrativas y servicios auxiliares	2,57	3,69	3,38	2,63	3,84	3,47
Admón. Pública y Defensa; Seg. Social obligatoria	2,07	2,70	2,93	2,09	2,67	2,92
Educación	2,26	3,81	2,46	2,19	3,83	2,39
Actividades sanitarias y de servicios sociales	1,81	3,86	1,93	1,82	4,01	1,93
Activ. artísticas, recreativas y de entretenimiento	4,03	5,12	5,86	4,07	5,31	5,84
Otros servicios	3,76	6,26	4,45	3,93	6,69	4,70
Activ. de los hogares como emp. de personal doméstico y como productores de bienes y servicios para uso propio	4,42	11,50	4,59	4,12	11,06	4,18
Activ. de organizaciones y organismos extraterritoriales	46,07	83,47	55,12	39,30	65,25	49,01
Parados han dejado su último empleo hace más de 1 año	2,98	4,57	3,70	3,01	4,54	3,62
Parados que buscan primer empleo	5,35	7,67	6,95	6,73	9,29	8,55

Tabla A1.1 Activos por rama de actividad y sexo (Continuación)

A1.2 Asalariados por sectores económicos y sexo

Coeficientes de variación en porcentaje

Sectores económicos	Primer trimestre			Segundo trimestre		
	Total	Hombres	Mujeres	Total	Hombres	Mujeres
Total	0,42	0,53	0,57	0,40	0,52	0,55
Agricultura	4,44	4,65	8,06	4,24	4,65	7,78
Industria	1,61	1,78	2,95	1,62	1,77	3,01
Construcción	2,65	2,79	7,53	2,72	2,88	7,36
Servicios	0,56	0,85	0,66	0,54	0,84	0,64

Sectores económicos	Tercer trimestre			Cuarto trimestre		
	Total	Hombres	Mujeres	Total	Hombres	Mujeres
Total	0,42	0,53	0,58	0,42	0,55	0,57
Agricultura	4,69	5,04	8,30	4,46	4,73	8,72
Industria	1,68	1,84	3,03	1,70	1,90	3,01
Construcción	2,74	2,86	7,24	2,70	2,86	7,33
Servicios	0,57	0,85	0,69	0,57	0,88	0,66

Tabla A1.2 Asalariados por sectores económicos y sexo

A1.3. Ocupados a tiempo parcial según sectores económicos y sexo

Coeficientes de variación en porcentaje

Sectores económicos	Primer trimestre			Segundo trimestre		
	Total	Hombres	Mujeres	Total	Hombres	Mujeres
Total	1,55	3,08	1,76	1,53	2,97	1,73
Agricultura	12,55	19,79	14,18	10,80	15,43	14,41
Industria	7,00	11,74	8,66	6,85	12,34	8,38
Construcción	13,29	17,88	15,66	10,89	15,05	15,26
Servicios	1,61	3,31	1,82	1,58	3,26	1,79

Sectores económicos	Tercer trimestre			Cuarto trimestre		
	Total	Hombres	Mujeres	Total	Hombres	Mujeres
Total	1,71	3,19	1,90	1,69	3,21	1,86
Agricultura	14,30	20,40	15,45	15,60	22,12	19,41
Industria	7,41	13,38	9,09	7,37	12,17	9,41
Construcción	11,93	17,27	15,65	12,57	18,24	14,93
Servicios	1,80	3,48	1,98	1,76	3,45	1,93

Tabla A1.3 Ocupados a tiempo parcial según sectores económicos y sexo

A1.4 Inactivos por clase de inactividad y sexo

Coeficientes de variación en porcentaje

Clase de inactividad	Primer trimestre			Segundo trimestre		
	Total	Hombres	Mujeres	Total	Hombres	Mujeres
Estudiantes	1,06	1,48	1,44	1,10	1,58	1,43
Jubilados o pensionistas	0,41	0,47	0,65	0,42	0,49	0,65
Labores del hogar	1,32	3,98	1,35	1,30	4,14	1,32
Incapacitados permanentes	2,74	3,59	3,94	2,67	3,38	3,93
Otras situaciones	4,44	5,71	6,18	4,62	6,04	6,64

Clase de inactividad	Tercer trimestre			Cuarto trimestre		
	Total	Hombres	Mujeres	Total	Hombres	Mujeres
Estudiantes	1,23	1,73	1,65	1,13	1,62	1,54
Jubilados o pensionistas	0,42	0,50	0,65	0,42	0,51	0,65
Labores del hogar	1,33	3,97	1,36	1,39	4,18	1,43
Incapacitados permanentes	2,72	3,65	3,83	2,87	3,64	4,16
Otras situaciones	4,29	5,51	6,08	4,43	5,52	6,52

Tabla A1.4 Inactivos por clase de inactividad y sexo

A1.5 Inactivos según los motivos por los que no buscan empleo y sexo

Coeficientes de variación en porcentaje

Motivos de la no búsqueda de empleo	Primer trimestre			Segundo trimestre		
	Total	Hombres	Mujeres	Total	Hombres	Mujeres
Cree no va a encontrar empleo	8,13	12,81	8,99	8,58	12,63	9,28
Afectado regulación empleo	17,67	23,71	24,45	21,73	30,41	27,55
Enfermedad o incapacidad propia	1,88	2,52	2,54	1,89	2,50	2,61
Responsabilidades familiares	1,96	5,51	2,05	1,96	5,45	2,09
Recibiendo formación	1,08	1,52	1,47	1,17	1,66	1,52
Estar jubilado	1,00	1,12	1,50	0,98	1,13	1,46
Otros motivos	2,26	5,29	2,35	2,32	5,74	2,36
No sabe	17,12	22,38	24,44	19,67	25,39	24,67
No clasificables	0,84	1,20	0,94	0,84	1,20	0,96

Motivos de la no búsqueda de empleo	Tercer trimestre			Cuarto trimestre		
	Total	Hombres	Mujeres	Total	Hombres	Mujeres
Cree no va a encontrar empleo	7,22	10,96	8,38	7,98	12,97	9,18
Afectado regulación empleo	18,49	27,33	23,83	18,43	27,71	23,66
Enfermedad o incapacidad propia	1,93	2,67	2,59	2,01	2,68	2,76
Responsabilidades familiares	1,93	4,83	2,04	2,03	5,68	2,15
Recibiendo formación	1,41	1,93	1,90	1,18	1,66	1,62
Estar jubilado	0,99	1,14	1,47	1,03	1,20	1,47
Otros motivos	2,36	5,08	2,40	2,44	5,54	2,49
No sabe	15,21	21,25	21,58	17,39	22,01	22,66
No clasificables	0,88	1,24	0,99	0,89	1,23	1,00

Tabla A1.5 Inactivos según los motivos por los que no buscan empleo y sexo

A1.6 Población de 16 y más años según su relación con la actividad económica

Coefficientes de variación en porcentaje

Comunidades autónomas	Primer trimestre					
	Activos	Ocupados	Parados			Inactivos
			Total	Buscan empleo	Han trabajado anterior.	
Nacional	0,25	0,32	1,67	5,80	1,70	0,36
Andalucía	0,59	0,84	3,34	10,65	3,43	0,78
Aragón	1,09	1,37	9,05	31,11	9,42	1,53
Asturias, Principado de	1,16	1,39	8,92	27,02	9,02	1,35
Baleares, Illes	1,77	2,15	8,92	40,81	8,68	2,91
Canarias	1,36	1,60	7,67	18,50	8,08	2,07
Cantabria	1,33	1,60	9,79	35,61	10,81	1,73
Castilla y León	0,70	0,92	6,45	18,18	6,56	0,87
Castilla-La Mancha	0,81	0,99	4,98	20,92	5,02	1,14
Cataluña	0,73	0,94	5,58	16,92	5,69	1,21
Comunitat Valenciana	0,81	1,07	4,78	19,78	5,04	1,17
Extremadura	1,12	1,71	6,33	24,73	6,34	1,32
Galicia	0,70	0,84	5,17	17,12	5,39	0,80
Madrid, Comunidad de	0,71	0,93	5,86	20,27	5,88	1,25
Murcia, Región de	1,18	1,52	6,80	22,04	7,29	1,80
Navarra, Com.Foral de	1,23	1,57	10,20	37,21	9,57	1,81
País Vasco	1,12	1,38	9,61	37,01	9,97	1,55
Rioja, La	1,12	1,59	10,84	32,74	11,51	1,56
Ceuta	4,17	6,84	10,02	35,49	10,00	5,93
Melilla	4,57	7,78	17,61	23,57	17,90	6,35

Comunidades autónomas	Segundo trimestre					
	Activos	Ocupados	Parados			Inactivos
			Total	Buscan empleo	Han trabajado anterior.	
Nacional	0,24	0,30	1,77	5,46	1,81	0,36
Andalucía	0,62	0,84	3,59	11,11	3,63	0,85
Aragón	0,99	1,26	9,42	23,60	10,24	1,40
Asturias, Principado de	1,10	1,49	10,18	29,28	10,50	1,30
Baleares, Illes	1,32	1,48	10,99	27,14	11,84	2,49
Canarias	1,23	1,55	7,62	28,76	7,60	1,83
Cantabria	1,29	1,61	10,07	29,82	10,95	1,67
Castilla y León	0,69	0,84	5,72	15,87	6,34	0,86
Castilla-La Mancha	0,79	1,06	5,29	19,99	5,51	1,19
Cataluña	0,68	0,87	6,22	15,84	6,36	1,16
Comunitat Valenciana	0,84	1,08	5,46	17,95	5,48	1,20
Extremadura	1,09	1,58	6,85	26,30	7,62	1,43
Galicia	0,69	0,80	5,66	15,04	5,82	0,79
Madrid, Comunidad de	0,68	0,81	5,61	21,28	5,76	1,19
Murcia, Región de	1,21	1,52	7,52	22,30	7,91	1,82
Navarra, Com.Foral de	1,21	1,42	11,11	27,55	12,49	1,87
País Vasco	1,21	1,40	10,73	32,46	11,35	1,62
Rioja, La	1,31	1,58	10,16	29,42	11,11	2,01
Ceuta	4,11	6,48	13,27	38,73	15,23	6,82
Melilla	5,22	7,03	11,50	30,03	13,79	6,42

Tabla A1.6a Población de 16 y más años según su relación con la actividad económica por comunidades autónomas

Coeficientes de variación en porcentaje

Comunidades autónomas	Tercer trimestre					
	Activos	Ocupados	Parados		Inactivos	
			Total	Buscan 1er empleo		Han trabaj. anterior.
Nacional	0,25	0,33	1,77	5,35	1,85	0,37
Andalucía	0,58	0,81	3,39	8,75	3,54	0,80
Aragón	1,03	1,18	7,89	20,10	7,92	1,48
Asturias, Principado de	1,28	1,58	8,79	23,22	9,94	1,53
Balears, Illes	1,23	1,35	11,42	32,37	12,54	2,39
Canarias	1,45	1,85	7,68	22,77	7,51	2,12
Cantabria	1,34	1,57	10,16	25,74	11,08	1,79
Castilla y León	0,65	0,89	6,42	17,00	6,98	0,82
Castilla-La Mancha	0,73	1,08	5,91	23,83	5,58	1,11
Cataluña	0,77	1,02	6,13	16,35	6,64	1,28
Comunitat Valenciana	0,82	1,09	5,34	15,78	5,72	1,22
Extremadura	1,26	1,64	6,78	24,37	7,06	1,58
Galicia	1,03	1,28	7,73	30,90	7,88	1,26
Madrid, Comunidad de	0,66	0,83	5,95	20,40	6,20	1,17
Murcia, Región de	1,10	1,42	6,71	20,07	6,76	1,75
Navarra, Com.Foral de	1,40	1,57	10,98	32,41	11,35	2,05
País Vasco	1,41	1,54	11,61	34,30	11,92	1,88
Rioja, La	1,23	1,62	14,05	26,96	15,12	1,80
Ceuta	4,28	8,09	17,59	45,18	18,38	5,39
Melilla	4,58	6,39	9,65	38,77	13,47	5,05

Comunidades autónomas	Cuarto trimestre					
	Activos	Ocupados	Parados		Inactivos	
			Total	Buscan 1er empleo		Han trabaj. anterior.
Nacional	0,25	0,32	1,84	6,73	1,89	0,37
Andalucía	0,59	0,81	3,33	11,91	3,49	0,81
Aragón	1,20	1,46	9,65	29,15	9,88	1,63
Asturias, Principado de	1,26	1,58	9,47	44,98	9,70	1,44
Balears, Illes	1,61	1,99	13,29	44,41	13,58	2,57
Canarias	1,33	1,84	7,87	29,38	7,81	1,99
Cantabria	1,33	1,44	10,35	36,32	11,00	1,69
Castilla y León	0,71	0,84	6,16	18,53	5,89	0,86
Castilla-La Mancha	0,70	1,05	6,03	20,77	6,12	1,10
Cataluña	0,79	0,99	6,37	26,81	6,58	1,27
Comunitat Valenciana	0,83	1,15	6,16	18,75	6,41	1,19
Extremadura	1,15	1,57	7,40	27,90	7,42	1,44
Galicia	1,00	1,19	7,48	25,37	7,65	1,21
Madrid, Comunidad de	0,67	0,80	6,15	22,00	6,20	1,16
Murcia, Región de	1,06	1,46	7,97	38,06	7,98	1,70
Navarra, Com.Foral de	1,14	1,41	11,28	36,31	11,92	1,78
País Vasco	1,25	1,42	10,18	39,80	10,05	1,78
Rioja, La	1,02	1,46	11,53	30,66	11,63	1,49
Ceuta	3,67	7,14	16,42	40,04	17,90	7,28
Melilla	4,84	6,65	18,95	39,86	17,92	5,35

Tabla A1.6a Población de 16 y más años según su relación con la actividad económica por comunidades autónomas (Continuación)

Coefficientes de variación en porcentaje por provincias

Provincias	Primer trimestre					Inactivos
	Activos	Ocupados	Parados Total	Buscan 1er empleo	Han trabaj. anteriorm.	
Nacional	0,25	0,33	1,67	5,81	1,71	0,36
Albacete	2,06	2,72	13,14	54,24	13,36	2,92
Alicante/Alacant	1,95	2,51	7,69	33,73	8,25	2,55
Almería	2,52	3,20	11,95	32,41	11,66	3,75
Araba/Álava	2,88	3,22	20,95	61,67	22,93	3,44
Asturias	1,17	1,39	8,93	27,02	9,02	1,36
Ávila	4,17	4,29	19,22	72,33	21,17	4,37
Badajoz	1,56	2,39	7,58	27,65	7,68	1,81
Balears, Illes	1,77	2,15	8,92	40,82	8,68	2,91
Barcelona	0,95	1,17	6,78	19,35	7,05	1,60
Bizkaia	1,70	1,93	11,70	43,62	12,10	2,42
Burgos	2,32	2,56	14,90	54,27	15,85	3,14
Cáceres	2,23	2,96	11,12	53,79	10,91	2,58
Cádiz	2,23	2,97	7,95	30,35	7,64	2,47
Cantabria	1,33	1,60	9,80	35,61	10,82	1,73
Castellón/Castelló	2,14	3,05	10,76	41,16	11,63	3,24
Ciudad Real	2,35	2,98	9,53	30,73	9,68	2,92
Córdoba	2,13	2,82	9,40	36,87	9,40	2,90
Coruña, A	1,33	1,50	8,99	28,58	9,23	1,50
Cuenca	3,17	3,44	17,02	70,92	17,45	3,53
Gipuzkoa	3,15	3,80	18,35	49,23	17,11	4,79
Girona	2,15	2,95	9,91	26,34	10,30	2,67
Granada	2,22	2,64	14,60	52,61	14,47	3,70
Guadalajara	3,26	3,68	22,31	22,31	22,31	3,75
Huelva	2,88	3,67	14,82	51,36	14,79	3,68
Huesca	2,68	3,32	19,78	71,77	20,58	3,91
Jaén	2,48	3,64	11,21	39,46	12,11	2,64
León	2,62	3,44	17,00	39,05	15,99	2,48
Lleida	2,58	2,77	25,66	101,02	26,84	3,91
Lugo	2,13	2,41	13,16	74,31	13,33	2,17
Madrid	0,71	0,93	5,87	20,27	5,88	1,25
Málaga	1,50	1,94	7,60	25,28	7,96	2,12
Murcia	1,18	1,52	6,80	22,04	7,29	1,80
Navarra	1,23	1,58	10,21	37,21	9,57	1,81
Ourense	2,63	3,22	13,81	40,63	14,36	2,32
Palencia	3,35	4,53	20,53	52,08	20,51	3,57
Palmas, Las	1,89	2,17	9,36	22,36	10,42	3,02
Pontevedra	1,53	1,68	8,58	25,93	9,17	1,86
Rioja, La	1,12	1,59	10,84	32,75	11,51	1,57
Salamanca	2,49	2,97	16,84	52,46	17,29	2,82
Sta. C. de Tenerife	2,35	2,62	13,01	33,09	12,79	3,34
Segovia	3,08	3,59	32,90	74,39	36,28	4,06
Sevilla	1,69	2,07	8,03	20,86	8,57	2,17
Soria	4,30	4,48	20,87	60,67	21,92	5,36
Tarragona	2,35	3,05	12,95	49,13	13,42	3,25
Teruel	2,71	3,36	21,73	61,86	21,97	4,35
Toledo	1,91	2,00	8,58	44,00	8,47	2,72
Valencia/València	1,23	1,62	7,18	27,00	7,43	1,81
Valladolid	1,92	2,65	14,60	44,26	14,99	2,78
Zamora	3,38	4,47	20,97	51,07	22,29	3,59
Zaragoza	1,57	1,93	11,03	39,61	11,47	2,11
Ceuta	4,18	6,84	10,03	35,50	10,01	5,94
Melilla	4,58	7,78	17,62	23,58	17,91	6,35

Tabla A1.6b Población de 16 y más años según su relación con la actividad económica por provincias

Coefficientes de variación en porcentaje por provincias

Provincias	Segundo trimestre					Inactivos
	Activos	Ocupados	Parados Total	Buscan 1er empleo	Han trabaj. anteriorm.	
Nacional	0,24	0,31	1,77	5,46	1,81	0,36
Albacete	2,10	2,48	11,12	35,12	11,95	3,34
Alicante/Alacant	1,93	2,37	10,59	32,94	10,16	2,51
Almería	3,20	3,85	12,23	28,88	13,15	4,85
Araba/Álava	2,89	3,42	23,32	46,31	22,43	3,78
Asturias	1,10	1,49	10,19	29,29	10,50	1,31
Ávila	3,89	3,94	28,08	46,23	30,46	4,26
Badajoz	1,53	2,16	9,12	34,04	10,43	2,00
Balears, Illes	1,32	1,49	11,00	27,14	11,85	2,49
Barcelona	0,89	1,11	7,40	20,27	7,54	1,52
Bizkaia	2,00	2,33	14,00	43,63	15,26	2,76
Burgos	2,25	2,55	15,35	41,81	17,86	2,96
Cáceres	2,17	2,79	10,67	39,14	11,07	2,68
Cádiz	2,05	2,47	7,92	37,53	7,74	2,45
Cantabria	1,29	1,61	10,08	29,82	10,95	1,67
Castellón/Castelló	2,49	3,10	12,80	36,78	13,69	3,77
Ciudad Real	2,08	3,14	10,20	38,81	10,41	2,68
Córdoba	2,39	2,94	12,23	46,59	12,14	3,06
Coruña, A	1,32	1,43	9,28	22,79	9,45	1,52
Cuenca	3,07	2,97	15,22	106,98	15,34	4,19
Gipuzkoa	2,63	3,24	20,39	34,69	20,63	4,18
Girona	2,63	3,52	11,60	32,91	11,19	3,19
Granada	1,96	2,68	14,79	48,82	15,11	3,02
Guadalajara	3,45	3,65	22,88	102,03	23,32	3,88
Huelva	3,35	3,62	13,16	39,97	13,60	4,27
Huesca	2,38	2,51	18,90	34,31	20,87	3,46
Jaén	2,43	3,34	10,80	32,67	11,82	2,58
León	2,49	2,80	14,84	50,73	14,92	2,38
Lleida	2,60	2,89	23,92	45,91	20,68	4,08
Lugo	2,03	2,37	15,89	36,29	17,89	2,23
Madrid	0,68	0,82	5,62	21,29	5,77	1,20
Málaga	1,54	2,09	8,70	23,40	8,68	2,33
Murcia	1,21	1,52	7,52	22,30	7,92	1,82
Navarra	1,22	1,42	11,11	27,56	12,49	1,87
Ourense	2,72	2,99	14,11	48,79	14,45	2,47
Palencia	4,32	4,93	22,35	101,15	24,21	4,40
Palmas, Las	1,96	2,56	10,43	35,64	10,27	2,98
Pontevedra	1,48	1,73	9,51	25,74	9,76	1,80
Rioja, La	1,32	1,58	10,17	29,43	11,12	2,01
Salamanca	2,59	2,73	14,24	61,41	14,47	3,18
Sta. C. de Tenerife	1,97	2,09	10,67	48,40	11,08	2,81
Segovia	2,95	3,33	18,34	70,27	23,84	4,13
Sevilla	1,71	2,06	8,03	20,38	8,33	2,25
Soria	3,37	3,51	18,09	50,39	21,36	4,88
Tarragona	2,59	3,15	18,28	47,37	18,47	3,80
Teruel	3,06	3,77	23,91	60,63	25,22	4,54
Toledo	1,92	2,28	9,94	36,27	10,31	2,81
Valencia/València	1,24	1,52	6,95	24,58	7,32	1,81
Valladolid	1,94	2,37	13,15	29,91	14,44	2,66
Zamora	3,71	4,19	15,42	37,72	18,71	3,70
Zaragoza	1,33	1,68	11,57	33,25	12,51	1,78
Ceuta	4,12	6,49	13,27	38,73	15,24	6,83
Melilla	5,22	7,04	11,50	30,04	13,80	6,43

Tabla A1.6b Población de 16 y más años según su relación con la actividad económica por provincias (Continuación)

Coeficientes de variación en porcentaje por provincias

Provincias	Tercer trimestre					Inactivos
	Activos	Ocupados	Parados			
			Total	Buscan 1er empleo	Han trabaj. anteriorm.	
Nacional	0,26	0,33	1,78	5,35	1,85	0,38
Albacete	2,50	3,12	14,48	59,07	15,36	3,55
Alicante/Alacant	1,92	2,42	9,50	24,29	10,44	2,72
Almería	2,99	3,56	14,20	24,70	15,39	4,47
Araba/Álava	2,92	3,25	17,37	39,18	19,63	3,99
Asturias	1,29	1,59	8,79	23,22	9,95	1,53
Ávila	3,29	3,89	21,81	59,58	21,79	3,63
Badajoz	1,83	2,24	8,95	29,93	9,58	2,37
Balears, Illes	1,24	1,36	11,43	32,38	12,54	2,39
Barcelona	1,00	1,33	7,55	20,45	8,23	1,67
Bizkaia	2,24	2,38	17,14	60,14	17,34	3,00
Burgos	2,42	2,64	16,72	52,91	17,24	3,22
Cáceres	2,20	2,86	10,91	42,29	10,74	2,63
Cádiz	1,90	2,51	7,83	20,38	8,14	2,30
Cantabria	1,34	1,58	10,17	25,75	11,09	1,79
Castellón/Castelló	2,45	3,17	12,32	39,02	12,35	3,97
Ciudad Real	2,02	2,89	8,97	34,17	9,47	2,53
Córdoba	2,42	3,15	10,69	28,96	10,54	2,99
Coruña, A	1,97	2,21	13,42	46,18	13,60	2,33
Cuenca	3,01	3,64	14,59	62,72	16,59	3,65
Gipuzkoa	2,88	3,40	20,58	59,79	21,88	4,77
Girona	1,98	2,79	9,23	26,23	9,64	2,84
Granada	2,66	2,93	13,80	63,38	12,98	4,59
Guadalajara	3,63	3,81	25,60	77,28	26,85	4,30
Huelva	3,50	3,93	14,43	41,81	15,89	4,62
Huesca	2,01	2,40	19,63	33,86	22,36	3,08
Jaén	2,48	3,10	10,15	30,38	10,86	2,67
León	2,56	3,41	16,77	49,17	17,92	2,44
Lleida	2,99	3,31	21,77	35,16	25,44	4,70
Lugo	4,57	4,20	25,96	100,99	26,53	4,72
Madrid	0,67	0,83	5,95	20,41	6,21	1,18
Málaga	1,81	2,15	9,19	23,51	8,93	2,62
Murcia	1,10	1,42	6,72	20,08	6,76	1,76
Navarra	1,41	1,57	10,99	32,41	11,35	2,05
Ourense	3,84	4,66	19,10	19,10	19,10	3,38
Palencia	3,99	4,45	21,65	101,56	21,51	4,34
Palmas, Las	2,30	2,88	8,95	31,25	9,10	3,40
Pontevedra	2,22	2,84	11,70	41,69	12,11	2,99
Rioja, La	1,23	1,62	14,06	26,97	15,13	1,80
Salamanca	2,37	2,75	15,17	43,62	17,52	2,91
Sta. C. de Tenerife	2,39	2,67	13,97	31,73	13,46	3,33
Segovia	3,38	3,28	28,23	73,17	34,26	4,54
Sevilla	1,59	1,83	7,11	17,31	7,78	2,14
Soria	3,37	3,94	22,39	50,25	24,27	5,06
Tarragona	3,02	3,26	12,29	34,83	12,47	4,09
Teruel	3,21	3,97	18,83	61,06	20,30	4,41
Toledo	1,71	2,28	12,23	41,26	10,68	2,72
Valencia/València	1,30	1,61	7,45	23,72	7,93	1,89
Valladolid	1,93	2,43	13,11	37,57	14,14	2,61
Zamora	3,35	4,30	19,62	35,57	19,75	3,92
Zaragoza	1,41	1,58	9,37	26,45	9,15	1,97
Ceuta	4,28	8,10	17,60	45,18	18,39	5,40
Melilla	4,58	6,40	9,66	38,78	13,48	5,06

Tabla A1.6b Población de 16 y más años según su relación con la actividad económica por provincias (Continuación)

Coefficientes de variación en porcentaje por provincias

Provincias	Cuarto trimestre					Inactivos
	Activos	Ocupados	Parados			
			Total	Buscan 1er empleo	Han trabaj. anteriorm.	
Nacional	0,26	0,33	1,84	6,73	1,89	0,37
Albacete	2,12	2,45	12,81	39,58	12,88	3,41
Alicante/Alacant	1,90	2,55	11,22	32,44	11,40	2,53
Almería	3,06	3,74	9,31	32,21	10,33	4,50
Araba/Álava	3,11	3,15	19,95	68,01	20,08	4,31
Asturias	1,27	1,58	9,48	44,98	9,70	1,44
Ávila	3,77	4,04	15,23	46,36	19,40	3,91
Badajoz	1,64	2,08	9,00	33,41	8,95	2,10
Balears, Illes	1,62	2,00	13,29	44,41	13,59	2,58
Barcelona	1,06	1,30	7,99	37,41	8,21	1,71
Bizkaia	1,76	1,94	14,13	51,73	14,17	2,51
Burgos	2,83	3,12	15,30	54,01	15,38	3,39
Cáceres	2,44	3,09	13,48	48,70	13,09	2,86
Cádiz	1,76	2,55	8,03	31,11	8,34	2,02
Cantabria	1,34	1,45	10,36	36,32	11,00	1,70
Castellón/Castelló	3,14	3,44	11,08	38,09	12,14	4,43
Ciudad Real	2,07	2,59	11,03	40,78	11,72	2,47
Córdoba	2,44	2,95	10,47	34,90	11,17	3,27
Coruña, A	1,87	2,02	13,15	33,90	13,26	2,36
Cuenca	2,80	3,49	14,59	43,60	16,51	3,94
Gipuzkoa	3,04	3,57	17,65	45,52	17,69	4,58
Girona	2,26	3,03	9,53	33,00	9,93	2,89
Granada	2,12	2,85	15,36	45,75	16,16	3,58
Guadalajara	3,06	3,47	21,93	80,20	21,58	3,84
Huelva	2,99	3,60	13,81	50,45	14,49	3,96
Huesca	2,83	3,23	22,24	54,39	24,41	4,34
Jaén	2,82	3,05	11,48	26,88	11,99	3,25
León	2,79	3,15	18,83	44,34	16,25	3,03
Lleida	3,21	3,65	18,64	77,37	19,53	5,16
Lugo	4,29	4,49	18,23	59,85	21,69	4,64
Madrid	0,67	0,80	6,15	22,00	6,20	1,16
Málaga	1,72	2,31	8,74	30,48	9,00	2,55
Murcia	1,07	1,46	7,98	38,06	7,98	1,71
Navarra	1,15	1,42	11,29	36,32	11,92	1,79
Ourense	3,54	4,14	17,51	62,65	17,75	3,22
Palencia	3,55	3,82	20,61	103,19	20,95	4,10
Palmas, Las	2,39	3,04	10,42	35,52	10,38	3,63
Pontevedra	2,18	2,55	12,24	43,82	12,10	2,78
Rioja, La	1,03	1,47	11,53	30,67	11,63	1,49
Salamanca	2,55	2,69	18,28	45,56	16,92	2,80
Sta. C. de Tenerife	2,02	2,63	12,59	47,19	12,42	2,79
Segovia	3,49	3,98	18,80	53,00	19,39	4,78
Sevilla	1,54	1,77	7,63	27,16	8,05	2,12
Soria	2,56	3,58	23,04	103,43	23,86	3,38
Tarragona	3,06	3,58	15,50	45,93	16,33	4,07
Teruel	3,70	4,53	21,39	50,99	20,28	4,62
Toledo	1,71	2,31	11,59	35,65	11,63	2,55
Valencia/València	1,28	1,70	8,63	26,06	9,04	1,83
Valladolid	2,02	2,17	11,33	41,27	11,58	2,83
Zamora	3,25	3,89	15,55	36,15	18,47	3,49
Zaragoza	1,65	2,00	11,43	36,42	11,57	2,20
Ceuta	3,67	7,14	16,42	40,05	17,91	7,28
Melilla	4,84	6,66	18,96	39,87	17,93	5,35

Tabla A1.6b Población de 16 y más años según su relación con la actividad económica por provincias (Continuación)

Anexo 2. Falta de respuesta

A2.1 Incidencias en viviendas

Viviendas	Año 2025					
	Total		Primera entrevista (*)		Entrev. sucesivas (**)	
	Nº	%	Nº	%	Nº	%
Total						
Seleccionadas	247.891	100,00	48.573	100,00	199.318	100,00
Inaccesibles	3.377	1,36	273	0,56	3.104	1,56
Seleccionadas anteriormente	110	0,04	110	0,23	0	0,00
No encuestables	6.430	2,59	4.304	8,86	2.126	1,07
Vacías	5.762	2,32	3.703	7,62	2.059	1,03
Destinadas a otros fines	306	0,12	253	0,52	53	0,03
Ilocalizables	362	0,15	348	0,72	14	0,01
Encuestables	237.974	96,00	43.886	90,35	194.088	97,38
Encuestadas	192.351	77,59	35.290	72,65	157.061	78,80
Negativas	12.603	5,08	3.124	6,43	9.479	4,76
Ausencias	31.660	12,77	5.260	10,83	26.400	13,25
Incapacidad para contestar	1.360	0,55	212	0,44	1.148	0,58
Capitales						
Seleccionadas	81.896	100,00	15.729	100,00	66.167	100,00
Inaccesibles	1.160	1,42	59	0,38	1.101	1,66
Seleccionadas anteriormente	37	0,05	37	0,24	0	0,00
No encuestables	1.747	2,13	1.017	6,47	730	1,10
Vacías	1.566	1,91	862	5,48	704	1,06
Destinadas a otros fines	110	0,13	88	0,56	22	0,03
Ilocalizables	71	0,09	67	0,43	4	0,01
Encuestables	78.952	96,41	14.616	92,92	64.336	97,23
Encuestadas	64.117	78,29	11.672	74,21	52.445	79,26
Negativas	3.929	4,80	1.046	6,65	2.883	4,36
Ausencias	10.476	12,79	1.834	11,66	8.642	13,06
Incapacidad para contestar	430	0,53	64	0,41	366	0,55
Resto de los municipios						
Seleccionadas	165.995	100,00	32.844	100,00	133.151	100,00
Inaccesibles	2.217	1,34	214	0,65	2.003	1,50
Seleccionadas anteriormente	73	0,04	73	0,22	0	0,00
No encuestables	4.683	2,82	3.287	10,01	1.396	1,05
Vacías	4.196	2,53	2.841	8,65	1.355	1,02
Destinadas a otros fines	196	0,12	165	0,50	31	0,02
Ilocalizables	291	0,18	281	0,86	10	0,01
Encuestables	159.022	95,80	29.270	89,12	129.752	97,45
Encuestadas	128.234	77,25	23.618	71,91	104.616	78,57
Negativas	8.674	5,23	2.078	6,33	6.596	4,95
Ausencias	21.184	12,76	3.426	10,43	17.758	13,34
Incapacidad para contestar	930	0,56	148	0,45	782	0,59

(*) Viviendas de secciones en las que por turno de rotación corresponde primera entrevista

(**) Viviendas de secciones en las que por turno de rotación corresponde 2ª o posteriores entrevistas

Tabla A2.1 Incidencias en la muestra EPA

Viviendas	Primer Trimestre					
	Total		Primera entrevista (*)		Entrev. sucesivas (**)	
	Nº	%	Nº	%	Nº	%
Total						
Seleccionadas	63.643	100,00	12.475	100,00	51.168	100,00
Inaccesibles	845	1,33	78	0,63	767	1,50
Seleccionadas anteriormente	24	0,04	24	0,19	0	0,00
No encuestables	1.774	2,79	1.127	9,03	647	1,26
Vacías	1.600	2,51	964	7,73	636	1,24
Destinadas a otros fines	89	0,14	78	0,63	11	0,02
Ilocalizables	85	0,13	85	0,68	0	0,00
Encuestables	61.000	95,85	11.246	90,15	49.754	97,24
Encuestadas	50.655	79,59	9.325	74,75	41.330	80,77
Negativas	2.989	4,70	723	5,80	2.266	4,43
Ausencias	6.966	10,95	1.141	9,15	5.825	11,38
Incapacidad para contestar	390	0,61	57	0,46	333	0,65
Capitales						
Seleccionadas	20.821	100,00	3.991	100,00	16.830	100,00
Inaccesibles	274	1,32	22	0,55	252	1,50
Seleccionadas anteriormente	9	0,04	9	0,23	0	0,00
No encuestables	484	2,32	250	6,26	234	1,39
Vacías	435	2,09	205	5,14	230	1,37
Destinadas a otros fines	32	0,15	28	0,70	4	0,02
Ilocalizables	17	0,08	17	0,43	0	0,00
Encuestables	20.054	96,32	3.710	92,96	16.344	97,11
Encuestadas	16.664	80,03	3.024	75,77	13.640	81,05
Negativas	968	4,65	255	6,39	713	4,24
Ausencias	2.298	11,04	410	10,27	1.888	11,22
Incapacidad para contestar	124	0,60	21	0,53	103	0,61
Resto de los municipios						
Seleccionadas	42.822	100,00	8.484	100,00	34.338	100,00
Inaccesibles	571	1,33	56	0,66	515	1,50
Seleccionadas anteriormente	15	0,04	15	0,18	0	0,00
No encuestables	1.290	3,01	877	10,34	413	1,20
Vacías	1.165	2,72	759	8,95	406	1,18
Destinadas a otros fines	57	0,13	50	0,59	7	0,02
Ilocalizables	68	0,16	68	0,80	0	0,00
Encuestables	40.946	95,62	7.536	88,83	33.410	97,30
Encuestadas	33.991	79,38	6.301	74,27	27.690	80,64
Negativas	2.021	4,72	468	5,52	1.553	4,52
Ausencias	4.668	10,90	731	8,62	3.937	11,47
Incapacidad para contestar	266	0,62	36	0,42	230	0,67

(*) Viviendas de secciones en las que por turno de rotación corresponde primera entrevista

(**) Viviendas de secciones en las que por turno de rotación corresponde 2ª o posteriores entrevistas

Viviendas	Segundo Trimestre					
	Total		Primera entrevista (*)		Entrev. sucesivas (**)	
	Nº	%	Nº	%	Nº	%
Total						
Seleccionadas	63.605	100,00	12.436	100,00	51.169	100,00
Inaccesibles	855	1,34	66	0,53	789	1,54
Seleccionadas anteriormente	27	0,04	27	0,22	0	0,00
No encuestables	1.555	2,44	1.075	8,64	480	0,94
Vacías	1.389	2,18	923	7,42	466	0,91
Destinadas a otros fines	76	0,12	64	0,51	12	0,02
Ilocalizables	90	0,14	88	0,71	2	0,00
Encuestables	61.168	96,17	11.268	90,61	49.900	97,52
Encuestadas	50.368	79,19	9.140	73,50	41.228	80,57
Negativas	3.162	4,97	789	6,34	2.373	4,64
Ausencias	7.284	11,45	1.287	10,35	5.997	11,72
Incapacidad para contestar	354	0,56	52	0,42	302	0,59
Capitales						
Seleccionadas	20.821	100,00	4.092	100,00	16.729	100,00
Inaccesibles	304	1,46	12	0,29	292	1,75
Seleccionadas anteriormente	9	0,04	9	0,22	0	0,00
No encuestables	439	2,11	284	6,94	155	0,93
Vacías	392	1,88	241	5,89	151	0,90
Destinadas a otros fines	26	0,12	23	0,56	3	0,02
Ilocalizables	21	0,10	20	0,49	1	0,01
Encuestables	20.069	96,39	3.787	92,55	16.282	97,33
Encuestadas	16.642	79,93	3.111	76,03	13.531	80,88
Negativas	955	4,59	238	5,82	717	4,29
Ausencias	2.361	11,34	422	10,31	1.939	11,59
Incapacidad para contestar	111	0,53	16	0,39	95	0,57
Resto de los municipios						
Seleccionadas	42.784	100,00	8.344	100,00	34.440	100,00
Inaccesibles	551	1,29	54	0,65	497	1,44
Seleccionadas anteriormente	18	0,04	18	0,22	0	0,00
No encuestables	1.116	2,61	791	9,48	325	0,94
Vacías	997	2,33	682	8,17	315	0,91
Destinadas a otros fines	50	0,12	41	0,49	9	0,03
Ilocalizables	69	0,16	68	0,81	1	0,00
Encuestables	41.099	96,06	7.481	89,66	33.618	97,61
Encuestadas	33.726	78,83	6.029	72,26	27.697	80,42
Negativas	2.207	5,16	551	6,60	1.656	4,81
Ausencias	4.923	11,51	865	10,37	4.058	11,78
Incapacidad para contestar	243	0,57	36	0,43	207	0,60

(*) Viviendas de secciones en las que por turno de rotación corresponde primera entrevista

(**) Viviendas de secciones en las que por turno de rotación corresponde 2ª o posteriores entrevistas

Viviendas	Tercer Trimestre					
	Total		Primera entrevista (*)		Entrev. sucesivas (**)	
	Nº	%	Nº	%	Nº	%
Total						
Seleccionadas	60.324	100,00	11.831	100,00	48.493	100,00
Inaccesibles	761	1,26	38	0,32	723	1,49
Seleccionadas anteriormente	29	0,05	29	0,25	0	0,00
No encuestables	1.530	2,54	1.053	8,90	477	0,98
Vacías	1.380	2,29	922	7,79	458	0,94
Destinadas a otros fines	63	0,10	48	0,41	15	0,03
Ilocalizables	87	0,14	83	0,70	4	0,01
Encuestables	58.004	96,15	10.711	90,53	47.293	97,53
Encuestadas	46.343	76,82	8.310	70,24	38.033	78,43
Negativas	3.250	5,39	843	7,13	2.407	4,96
Ausencias	8.107	13,44	1.502	12,70	6.605	13,62
Incapacidad para contestar	304	0,50	56	0,47	248	0,51
Capitales						
Seleccionadas	20.125	100,00	3.809	100,00	16.316	100,00
Inaccesibles	256	1,27	10	0,26	246	1,51
Seleccionadas anteriormente	11	0,05	11	0,29	0	0,00
No encuestables	384	1,91	221	5,80	163	1,00
Vacías	351	1,74	195	5,12	156	0,96
Destinadas a otros fines	22	0,11	16	0,42	6	0,04
Ilocalizables	11	0,05	10	0,26	1	0,01
Encuestables	19.474	96,77	3.567	93,65	15.907	97,49
Encuestadas	15.600	77,52	2.701	70,91	12.899	79,06
Negativas	1.013	5,03	299	7,85	714	4,38
Ausencias	2.763	13,73	552	14,49	2.211	13,55
Incapacidad para contestar	98	0,49	15	0,39	83	0,51
Resto de los municipios						
Seleccionadas	40.199	100,00	8.022	100,00	32.177	100,00
Inaccesibles	505	1,26	28	0,35	477	1,48
Seleccionadas anteriormente	18	0,04	18	0,22	0	0,00
No encuestables	1.146	2,85	832	10,37	314	0,98
Vacías	1.029	2,56	727	9,06	302	0,94
Destinadas a otros fines	41	0,10	32	0,40	9	0,03
Ilocalizables	76	0,19	73	0,91	3	0,01
Encuestables	38.530	95,85	7.144	89,06	31.386	97,54
Encuestadas	30.743	76,48	5.609	69,92	25.134	78,11
Negativas	2.237	5,56	544	6,78	1.693	5,26
Ausencias	5.344	13,29	950	11,84	4.394	13,66
Incapacidad para contestar	206	0,51	41	0,51	165	0,51

(*) Viviendas de secciones en las que por turno de rotación corresponde primera entrevista

(**) Viviendas de secciones en las que por turno de rotación corresponde 2ª o posteriores entrevistas

Viviendas	Cuarto Trimestre					
	Total		Primera entrevista (*)		Entrev. sucesivas (**)	
	Nº	%	Nº	%	Nº	%
Total						
Seleccionadas	60.319	100,00	11.831	100,00	48.488	100,00
Inaccesibles	916	1,52	91	0,77	825	1,70
Seleccionadas anteriormente	30	0,05	30	0,25	0	0,00
No encuestables	1.571	2,60	1.049	8,87	522	1,08
Vacías	1.393	2,31	894	7,56	499	1,03
Destinadas a otros fines	78	0,13	63	0,53	15	0,03
Ilocalizables	100	0,17	92	0,78	8	0,02
Encuestables	57.802	95,83	10.661	90,11	47.141	97,22
Encuestadas	44.985	74,58	8.515	71,97	36.470	75,21
Negativas	3.202	5,31	769	6,50	2.433	5,02
Ausencias	9.303	15,42	1.330	11,24	7.973	16,44
Incapacidad para contestar	312	0,52	47	0,40	265	0,55
Capitales						
Seleccionadas	20.129	100,00	3.837	100,00	16.292	100,00
Inaccesibles	326	1,62	15	0,39	311	1,91
Seleccionadas anteriormente	8	0,04	8	0,21	0	0,00
No encuestables	440	2,19	262	6,83	178	1,09
Vacías	388	1,93	221	5,76	167	1,03
Destinadas a otros fines	30	0,15	21	0,55	9	0,06
Ilocalizables	22	0,11	20	0,52	2	0,01
Encuestables	19.355	96,15	3.552	92,57	15.803	97,00
Encuestadas	15.211	75,57	2.836	73,91	12.375	75,96
Negativas	993	4,93	254	6,62	739	4,54
Ausencias	3.054	15,17	450	11,73	2.604	15,98
Incapacidad para contestar	97	0,48	12	0,31	85	0,52
Resto de los municipios						
Seleccionadas	40.190	100,00	7.994	100,00	32.196	100,00
Inaccesibles	590	1,47	76	0,95	514	1,60
Seleccionadas anteriormente	22	0,05	22	0,28	0	0,00
No encuestables	1.131	2,81	787	9,84	344	1,07
Vacías	1.005	2,50	673	8,42	332	1,03
Destinadas a otros fines	48	0,12	42	0,53	6	0,02
Ilocalizables	78	0,19	72	0,90	6	0,02
Encuestables	38.447	95,66	7.109	88,93	31.338	97,34
Encuestadas	29.774	74,08	5.679	71,04	24.095	74,84
Negativas	2.209	5,50	515	6,44	1.694	5,26
Ausencias	6.249	15,55	880	11,01	5.369	16,68
Incapacidad para contestar	215	0,53	35	0,44	180	0,56

(*) Viviendas de secciones en las que por turno de rotación corresponde primera entrevista

(**) Viviendas de secciones en las que por turno de rotación corresponde 2ª o posteriores entrevistas

A2.2 Cuestionario de Negativas

A2.2.1 Negativas por primera vez según sexo y la edad de la persona de referencia

Sexo/edad de la persona de referencia	Primer trimestre		Segundo trimestre		Tercer trimestre		Cuarto trimestre	
	Nº	%	Nº	%	Nº	%	Nº	%
Total	1.807	100,00	1.939	100,00	2.034	100,00	1.978	100,00
No consta sexo	35	1,94	53	2,73	39	1,92	48	2,43
Total clasificados	1.772	100,00	1.886	100,00	1.995	100,00	1.930	100,00
Hombre								
Total	746	42,10	806	42,74	877	43,96	888	46,01
No consta edad	165	9,31	191	10,13	167	8,37	170	8,81
Total clasificados	581	100,00	615	100,00	710	100,00	718	100,00
Menos de 25 años	7	1,20	8	1,30	9	1,27	10	1,39
De 25 a 29 años	19	3,27	13	2,11	18	2,54	20	2,79
De 30 a 34 años	39	6,71	32	5,20	32	4,51	50	6,96
De 35 a 39 años	48	8,26	62	10,08	64	9,01	65	9,05
De 40 a 44 años	67	11,53	63	10,24	99	13,94	72	10,03
De 45 a 49 años	82	14,11	70	11,38	74	10,42	89	12,4
De 50 a 54 años	74	12,74	81	13,17	81	11,41	89	12,4
De 55 a 59 años	49	8,43	62	10,08	54	7,61	72	10,03
De 60 a 64 años	58	9,98	62	10,08	76	10,7	67	9,33
De 65 y más años	138	23,75	162	26,34	203	28,59	184	25,63
Mujer								
Total	1.026	57,90	1.080	57,26	1.118	56,04	1042	53,99
No consta edad	212	11,96	233	12,35	231	11,58	205	10,62
Total clasificadas	814	100,00	847	100,00	887	100,00	837	100,00
Menos de 25 años	9	1,11	12	1,42	11	1,24	9	1,08
De 25 a 29 años	15	1,84	21	2,48	26	2,93	14	1,67
De 30 a 34 años	28	3,44	22	2,60	39	4,40	36	4,30
De 35 a 39 años	56	6,88	60	7,08	66	7,44	63	7,53
De 40 a 44 años	80	9,83	93	10,98	80	9,02	79	9,44
De 45 a 49 años	75	9,21	93	10,98	92	10,37	93	11,11
De 50 a 54 años	102	12,53	100	11,81	93	10,48	92	10,99
De 55 a 59 años	89	10,93	89	10,51	92	10,37	73	8,72
De 60 a 64 años	84	10,32	88	10,39	82	9,24	90	10,75
De 65 y más años	276	33,91	269	31,76	306	34,50	288	34,41

Tabla A2.2.1 Negativas por primera vez según sexo y edad de la persona de referencia

A2.2.2 Negativas por primera vez según nivel de formación de la persona de referencia

Nivel de formación de la persona de referencia	Primer trimestre		Segundo trimestre		Tercer trimestre		Cuarto trimestre	
	Nº	%	Nº	%	Nº	%	Nº	%
Total	1.807	100,00	1.939	100,00	2.034	100,00	1.978	100,00
No consta	971	53,74	1.042	53,74	1.105	54,33	1.075	54,35
Total clasificados	836	100,00	897	100,00	929	100,00	903	100,00
Analfabetos	11	1,32	8	0,89	17	1,83	9	1,00
Estudios primarios incompletos	41	4,90	43	4,79	44	4,74	32	3,54
Educación Primaria	122	14,59	128	14,27	160	17,22	129	14,29
Educación Secundaria								
- Primera etapa y similar	294	35,17	299	33,33	293	31,54	303	33,55
- Segunda etapa, orientación genera	100	11,96	112	12,49	109	11,73	119	13,18
- Segunda etapa, orientación profes	77	9,21	100	11,15	69	7,43	81	8,97
Educación superior	191	22,85	207	23,08	237	25,51	230	25,47

Tabla A2.2.2 Negativas por primera vez según nivel de formación de la persona de referencia

A2.2.3 Negativas por primera vez según relación con la actividad de la persona de referencia

Relación con la actividad de la persona de referencia	Primer trimestre		Segundo trimestre		Tercer trimestre		Cuarto trimestre		Media trim. (%)	Distrib. media EPA (%)
	Nº	%	Nº	%	Nº	%	Nº	%		
Total	1.807	100,00	1.939	100,00	2.034	100,00	1.978	100,00		
No consta	1.053	58,27	1.166	60,13	1.238	60,87	1.106	55,92	58,80	
Total clasificados	754	100,00	773	100,00	796	100,00	872	100,00	100,00	100,00
Ocupado	457	60,61	494	63,91	479	60,18	539	61,81	61,63	57,44
Parado	54	7,16	52	6,73	53	6,66	70	8,03	7,15	5,53
Otra situación	243	32,23	227	29,37	264	33,17	263	30,16	31,23	37,03

Tabla A2.2.3 Negativas por primera vez según relación con la actividad de la persona de referencia

A2.2.4 Negativas por primera vez según nacionalidad de la persona de referencia

Nacionalidad de la persona de referencia	Primer trimestre		Segundo trimestre		Tercer trimestre		Cuarto trimestre	
	Nº	%	Nº	%	Nº	%	Nº	%
Total	1.807	100,00	1.939	100,00	2.034	100,00	1.978	100,00
No consta	295	16,33	284	14,65	270	13,27	283	14,31
Total clasificados	1.512	100,00	1.655	100,00	1.764	100,00	1.695	100,00
Española	1.279	84,59	1.404	84,83	1.508	85,49	1.417	83,60
Extranjera	233	15,41	251	15,17	256	14,51	278	16,40

Tabla A2.2.4 Negativas por primera vez según nacionalidad de la persona de referencia

A2.2.5 Negativas por primera vez según número de personas en la vivienda.
Comparación con los datos de la EPA

Número de personas	Primer trimestre		Segundo trimestre		Tercer trimestre		Cuarto trimestre		Media trim. (%)	Distribución EPA 2025 (%)
	Nº	%	Nº	%	Nº	%	Nº	%		
Total	1.807	100,00	1.939	100,00	2.034	100,00	1.978	100,00		
No consta	596	32,98	621	32,03	615	30,24	600	30,33	608,00	
Total clasificados	1.211	100,00	1.318	100,00	1.419	100,00	1.378	100,00	100,00	
1 persona	299	24,69	338	25,64	339	23,89	324	23,51	25,165	29,03
2 personas	404	33,36	415	31,49	452	31,85	461	33,45	32,425	28,68
3 personas	226	18,66	250	18,97	291	20,51	301	21,84	18,815	19,74
4 personas	191	15,77	221	16,77	238	16,77	183	13,28	16,27	14,60
5 personas	54	4,46	64	4,86	61	4,30	65	4,72	4,66	5,47
6 personas o más	37	3,06	30	2,28	38	2,68	44	3,19	2,67	2,48

Tabla A2.2.5 Negativas por primera vez según número de personas en la vivienda.

A2.3 Incidencias por Comunidad Autónoma

A2.3.1 Trimestre 1

Primer Trimestre	Viviendas Seleccionadas					Incidencias en viviendas encuestables				
	Total	Inacce- sibles	Selecc. Anterior- mente	No Encues- tables	Encues- tables	Total	Encues- tadas	Nega- tivas	Ausen- cias	Incap. para contestar
Comunidades autónomas	%	%	%	%	%	%	%	%	%	%
Total	100,00	0,63	0,19	9,03	90,15	100,00	82,92	6,43	10,15	0,51
Andalucía	100,00	0,11	0,57	10,51	88,80	100,00	83,66	6,82	8,62	0,90
Aragón	100,00	0,00	0,00	13,92	86,08	100,00	88,72	4,26	6,81	0,21
Asturias, Principado de	100,00	0,23	0,23	8,99	90,55	100,00	88,04	10,94	1,02	0,00
Balears, Illes	100,00	8,26	0,00	4,02	87,72	100,00	73,54	3,31	22,90	0,25
Canarias	100,00	0,18	0,18	7,14	92,50	100,00	78,96	4,25	16,41	0,39
Cantabria	100,00	0,00	0,00	12,36	87,64	100,00	84,64	7,84	7,52	0,00
Castilla y León	100,00	2,09	0,16	11,16	86,60	100,00	88,88	2,78	8,06	0,28
Castilla-La Mancha	100,00	0,26	0,00	8,29	91,45	100,00	80,61	4,74	14,37	0,28
Cataluña	100,00	0,17	0,00	6,62	93,21	100,00	76,26	9,53	13,46	0,75
Comunitat Valenciana	100,00	0,47	0,00	10,42	89,11	100,00	86,73	5,78	7,36	0,13
Extremadura	100,00	0,00	0,41	12,86	86,73	100,00	84,00	5,65	10,35	0,00
Galicia	100,00	0,00	0,15	11,24	88,62	100,00	84,72	6,13	8,48	0,67
Madrid, Comunidad de	100,00	0,00	0,13	5,69	94,18	100,00	90,59	5,20	3,93	0,28
Murcia, Región de	100,00	0,00	0,26	4,85	94,90	100,00	92,20	5,11	2,69	0,00
Navarra, Com.Foral de	100,00	0,00	0,25	6,65	93,10	100,00	71,69	4,50	22,75	1,06
País Vasco	100,00	0,36	0,54	3,93	95,18	100,00	67,35	17,45	13,70	1,50
Rioja, La	100,00	0,00	0,00	8,50	91,50	100,00	81,04	5,95	12,27	0,74
Ceuta	100,00	0,00	0,00	9,09	90,91	100,00	92,50	5,00	0,00	2,50
Melilla	100,00	1,82	0,00	3,64	94,55	100,00	80,77	5,77	13,46	0,00

Tabla A2.3.1a Incidencias en la muestra de primera entrevista

Primer Trimestre	Viviendas Seleccionadas					Incidencias en viviendas encuestables				
	Total	Inacce- sibles	Selecc. Anterior- mente	No Encues- tables	Encues- tables	Total	Encues- tadas	Nega- tivas	Ausen- cias	Incap. para contestar
Comunidades autónomas	%	%	%	%	%	%	%	%	%	%
Total	100,00	1,50	0,00	1,26	97,24	100,00	83,07	4,55	11,71	0,67
Andalucía	100,00	1,97	0,00	1,72	96,31	100,00	86,22	5,39	8,12	0,28
Aragón	100,00	1,08	0,00	1,31	97,60	100,00	84,39	3,01	11,86	0,74
Asturias, Principado de	100,00	0,12	0,00	0,81	99,07	100,00	90,07	3,64	6,05	0,24
Balears, Illes	100,00	3,61	0,00	0,90	95,48	100,00	63,66	6,07	30,05	0,22
Canarias	100,00	3,11	0,00	1,60	95,28	100,00	80,44	2,66	16,67	0,23
Cantabria	100,00	0,65	0,00	1,31	98,04	100,00	81,56	7,68	9,35	1,40
Castilla y León	100,00	1,60	0,00	1,39	97,01	100,00	87,73	3,32	8,04	0,91
Castilla-La Mancha	100,00	1,95	0,00	0,99	97,06	100,00	84,17	4,60	10,09	1,15
Cataluña	100,00	1,44	0,00	1,37	97,19	100,00	73,78	6,99	18,77	0,46
Comunitat Valenciana	100,00	1,31	0,00	1,20	97,48	100,00	88,68	3,05	7,65	0,62
Extremadura	100,00	1,05	0,00	1,15	97,80	100,00	88,14	5,85	5,64	0,38
Galicia	100,00	0,29	0,00	1,11	98,60	100,00	86,44	3,93	9,02	0,61
Madrid, Comunidad de	100,00	0,94	0,00	1,02	98,04	100,00	88,72	2,99	7,49	0,81
Murcia, Región de	100,00	2,18	0,00	1,33	96,48	100,00	89,06	4,02	6,73	0,19
Navarra, Com.Foral de	100,00	0,66	0,00	0,88	98,46	100,00	72,54	3,97	22,43	1,06
País Vasco	100,00	1,21	0,00	0,81	97,98	100,00	64,44	7,38	26,81	1,37
Rioja, La	100,00	3,46	0,00	1,52	95,02	100,00	84,64	3,29	10,21	1,87
Ceuta	100,00	2,75	0,00	1,65	95,60	100,00	91,95	3,45	4,60	0,00
Melilla	100,00	4,12	0,00	3,09	92,78	100,00	90,00	4,44	5,00	0,56

Tabla A2.3.1b Incidencias en la muestra entrevista sucesiva

A2.3.2 Trimestre 2

Segundo Trimestre	Viviendas Seleccionadas					Incidencias en viviendas encuestables				
	Total	Inacce- sibles	Selecc. Anterior- mente	No Encues- tables	Encues- tables	Total	Encues- tadas	Nega- tivas	Ausen- cias	Incap. para contestar
Comunidades autónomas	%	%	%	%	%	%	%	%	%	%
Total	100,00	0,53	0,22	8,64	90,61	100,00	81,11	7,00	11,42	0,46
Andalucía	100,00	0,29	0,34	9,09	90,29	100,00	81,90	7,59	9,87	0,63
Aragón	100,00	0,00	0,00	10,71	89,29	100,00	84,63	4,84	9,89	0,63
Asturias, Principado de	100,00	0,00	0,23	12,44	87,33	100,00	84,43	12,66	2,90	0,00
Balears, Illes	100,00	6,47	0,67	10,04	82,81	100,00	65,23	5,12	29,65	0,00
Canarias	100,00	1,07	0,18	8,93	89,82	100,00	74,95	5,17	18,89	0,99
Cantabria	100,00	0,00	0,00	12,76	87,24	100,00	83,92	4,97	10,53	0,58
Castilla y León	100,00	1,46	0,32	8,44	89,77	100,00	89,87	2,62	7,41	0,09
Castilla-La Mancha	100,00	0,00	0,00	8,67	91,33	100,00	79,75	5,73	14,11	0,42
Cataluña	100,00	0,35	0,00	5,14	94,51	100,00	75,21	10,51	14,19	0,09
Comunitat Valenciana	100,00	0,24	0,00	12,11	87,65	100,00	85,77	6,35	7,32	0,55
Extremadura	100,00	0,00	0,61	14,08	85,31	100,00	82,30	6,22	11,24	0,24
Galicia	100,00	0,00	0,15	8,54	91,31	100,00	82,42	6,61	10,40	0,56
Madrid, Comunidad de	100,00	0,00	0,26	5,16	94,58	100,00	89,51	5,17	5,17	0,14
Murcia, Región de	100,00	0,00	0,25	6,65	93,10	100,00	87,57	6,08	5,82	0,53
Navarra, Com.Foral de	100,00	0,00	0,25	4,43	95,32	100,00	72,61	3,88	22,74	0,78
País Vasco	100,00	0,37	0,37	5,13	94,14	100,00	63,62	18,68	16,73	0,97
Rioja, La	100,00	0,00	0,36	6,07	93,57	100,00	81,68	5,34	11,45	1,53
Ceuta	100,00	0,00	0,00	13,64	86,36	100,00	86,84	13,16	0,00	0,00
Melilla	100,00	0,00	0,00	20,45	79,55	100,00	68,57	22,86	8,57	0,00

Tabla A2.3.2a Incidencias en la muestra de primera entrevista

Segundo Trimestre	Viviendas Seleccionadas					Incidencias en viviendas encuestables				
	Total	Inacce- sibles	Selecc. Anterior- mente	No Encues- tables	Encues- tables	Total	Encues- tadas	Nega- tivas	Ausen- cias	Incap. para contestar
Comunidades autónomas	%	%	%	%	%	%	%	%	%	%
Total	100,00	1,54	0,00	0,94	97,52	100,00	82,62	4,76	12,02	0,61
Andalucía	100,00	1,64	0,00	0,96	97,39	100,00	84,42	5,03	10,03	0,52
Aragón	100,00	1,00	0,00	0,73	98,28	100,00	86,61	3,19	9,97	0,23
Asturias, Principado de	100,00	0,23	0,00	0,75	99,02	100,00	89,03	3,56	7,18	0,23
Balears, Illes	100,00	2,90	0,00	0,95	96,15	100,00	60,69	5,87	33,22	0,22
Canarias	100,00	2,47	0,00	1,01	96,52	100,00	80,42	4,15	15,11	0,32
Cantabria	100,00	0,74	0,00	1,48	97,79	100,00	83,32	7,14	8,58	0,96
Castilla y León	100,00	1,83	0,00	1,27	96,89	100,00	87,89	3,39	7,97	0,76
Castilla-La Mancha	100,00	2,71	0,00	1,48	95,81	100,00	84,87	4,69	9,32	1,12
Cataluña	100,00	1,61	0,00	0,88	97,50	100,00	73,33	7,89	18,37	0,41
Comunitat Valenciana	100,00	1,02	0,00	0,79	98,19	100,00	86,06	3,31	10,46	0,17
Extremadura	100,00	1,66	0,00	0,62	97,71	100,00	85,75	6,96	6,96	0,32
Galicia	100,00	0,40	0,00	1,08	98,52	100,00	85,10	3,60	10,69	0,61
Madrid, Comunidad de	100,00	1,36	0,00	0,59	98,05	100,00	91,04	3,16	5,08	0,72
Murcia, Región de	100,00	2,91	0,00	0,79	96,30	100,00	88,92	3,59	7,37	0,13
Navarra, Com.Foral de	100,00	0,72	0,00	0,77	98,51	100,00	73,72	4,15	21,06	1,07
País Vasco	100,00	1,04	0,00	0,50	98,47	100,00	64,61	8,61	25,23	1,56
Rioja, La	100,00	3,18	0,00	0,75	96,07	100,00	85,90	4,18	8,62	1,31
Ceuta	100,00	2,81	0,00	0,00	97,19	100,00	90,17	6,94	2,31	0,58
Melilla	100,00	3,00	0,00	0,00	97,00	100,00	84,54	3,61	11,34	0,52

Tabla A2.3.2b Incidencias en la muestra entrevista sucesiva

A2.3.3 Trimestre 3

Tercer Trimestre	Viviendas Seleccionadas					Incidencias en viviendas encuestables				
	Total	Inacce- sibles	Selecc. Anterior- mente	No Encues- tables	Encues- tables	Total	Encues- tadas	Nega- tivas	Ausen- cias	Incap. para contestar
Comunidades autónomas	%	%	%	%	%	%	%	%	%	%
Total	100,00	0,32	0,25	8,90	90,53	100,00	77,58	7,87	14,02	0,52
Andalucía	100,00	0,34	0,46	10,17	89,03	100,00	78,82	8,54	11,81	0,83
Aragón	100,00	0,00	0,00	8,42	91,58	100,00	82,60	4,40	12,80	0,20
Asturias, Principado de	100,00	0,23	0,00	11,29	88,48	100,00	79,17	16,15	4,69	0,00
Balears, Illes	100,00	4,02	0,22	10,49	85,27	100,00	55,24	4,97	39,27	0,52
Canarias	100,00	0,36	0,36	9,11	90,18	100,00	75,45	6,93	16,83	0,79
Cantabria	100,00	0,26	0,26	6,08	93,39	100,00	80,45	7,08	12,18	0,28
Castilla y León	100,00	0,41	0,16	11,77	87,66	100,00	84,17	4,72	10,74	0,37
Castilla-La Mancha	100,00	0,00	0,13	11,53	88,35	100,00	78,44	4,82	15,89	0,85
Cataluña	100,00	0,17	0,00	5,05	94,77	100,00	70,86	10,48	18,29	0,37
Comunitat Valenciana	100,00	0,00	0,11	13,04	86,85	100,00	87,08	7,18	5,74	0,00
Extremadura	100,00	0,00	0,41	10,61	88,98	100,00	76,38	7,11	16,28	0,23
Galicia	100,00	0,00	0,00	8,04	91,96	100,00	75,08	9,22	14,89	0,81
Madrid, Comunidad de	100,00	0,00	0,00	6,61	93,39	100,00	87,11	5,95	6,52	0,42
Murcia, Región de	100,00	0,00	0,77	4,85	94,39	100,00	85,14	6,76	7,84	0,27
Navarra, Com.Foral de	100,00	0,00	0,00	5,42	94,58	100,00	68,23	5,47	25,78	0,52
País Vasco	100,00	0,55	0,73	3,66	95,05	100,00	60,50	16,76	21,58	1,16
Rioja, La	100,00	0,00	1,02	7,82	91,16	100,00	82,84	4,85	11,57	0,75
Ceuta	100,00	0,00	0,00	7,27	92,73	100,00	66,67	25,49	5,88	1,96
Melilla	100,00	0,00	2,27	11,36	86,36	100,00	78,95	10,53	10,53	0,00

Tabla A2.3.3a Incidencias en la muestra de primera entrevista

Tercer Trimestre	Viviendas Seleccionadas					Incidencias en viviendas encuestables				
	Total	Inacce- sibles	Selecc. Anterior- mente	No Encues- tables	Encues- tables	Total	Encues- tadas	Nega- tivas	Ausen- cias	Incap. para contestar
Comunidades autónomas	%	%	%	%	%	%	%	%	%	%
Total	100,00	1,49	0,00	0,98	97,53	100,00	80,42	5,09	13,97	0,52
Andalucía	100,00	2,09	0,00	1,13	96,78	100,00	83,89	5,22	10,51	0,38
Aragón	100,00	0,83	0,00	1,24	97,94	100,00	85,44	3,37	10,86	0,33
Asturias, Principado de	100,00	0,94	0,00	0,82	98,24	100,00	88,34	3,47	7,95	0,24
Balears, Illes	100,00	1,47	0,00	0,58	97,95	100,00	56,67	5,52	37,71	0,11
Canarias	100,00	3,71	0,00	1,00	95,29	100,00	78,41	4,30	16,79	0,50
Cantabria	100,00	0,87	0,00	1,01	98,12	100,00	80,21	7,26	11,64	0,89
Castilla y León	100,00	1,09	0,00	1,42	97,49	100,00	85,44	3,81	10,15	0,61
Castilla-La Mancha	100,00	1,79	0,00	1,14	97,07	100,00	82,61	4,79	11,80	0,79
Cataluña	100,00	1,02	0,00	0,83	98,15	100,00	71,78	8,77	19,09	0,36
Comunitat Valenciana	100,00	1,24	0,00	0,81	97,95	100,00	84,97	2,68	12,20	0,15
Extremadura	100,00	1,14	0,00	1,09	97,78	100,00	85,19	6,66	7,77	0,37
Galicia	100,00	0,84	0,00	0,65	98,51	100,00	80,74	4,91	13,76	0,59
Madrid, Comunidad de	100,00	1,34	0,00	0,80	97,86	100,00	87,28	3,55	8,41	0,76
Murcia, Región de	100,00	2,33	0,00	0,90	96,77	100,00	86,22	4,08	9,46	0,25
Navarra, Com.Foral de	100,00	0,61	0,00	0,66	98,73	100,00	71,48	4,09	23,75	0,67
País Vasco	100,00	1,14	0,00	0,50	98,36	100,00	62,77	8,87	26,88	1,48
Rioja, La	100,00	2,39	0,00	1,65	95,96	100,00	83,09	5,32	10,64	0,94
Ceuta	100,00	3,51	0,00	2,34	94,15	100,00	90,06	6,21	3,11	0,62
Melilla	100,00	5,26	0,00	1,05	93,68	100,00	79,78	3,37	16,85	0,00

Tabla A2.3.3b Incidencias en la muestra entrevista sucesiva

A2.3.4 Trimestre 4

Cuarto Trimestre	Viviendas Seleccionadas					Incidencias en viviendas encuestables				
	Total	Inacce- sibles	Selecc. Anterior- mente	No Encues- tables	Encues- tables	Total	Encues- tadas	Nega- tivas	Ausen- cias	Incap. para contestar
Comunidades autónomas	%	%	%	%	%	%	%	%	%	%
Total	100,00	0,77	0,25	8,87	90,11	100,00	79,87	7,21	12,48	0,44
Andalucía	100,00	0,39	0,45	10,35	88,81	100,00	80,49	7,92	10,77	0,82
Aragón	100,00	0,00	0,18	8,42	91,39	100,00	83,37	3,61	12,83	0,20
Asturias, Principado de	100,00	0,00	0,89	9,82	89,29	100,00	83,00	14,50	2,50	0,00
Balears, Illes	100,00	13,84	0,89	8,26	77,01	100,00	62,61	6,67	30,72	0,00
Canarias	100,00	0,89	0,00	8,75	90,36	100,00	75,69	7,11	17,19	0,00
Cantabria	100,00	0,55	0,55	13,74	85,16	100,00	84,19	4,52	10,65	0,65
Castilla y León	100,00	0,48	0,16	10,11	89,25	100,00	87,68	3,51	8,63	0,18
Castilla-La Mancha	100,00	0,00	0,13	9,44	90,43	100,00	78,28	6,21	14,67	0,85
Cataluña	100,00	0,17	0,09	4,22	95,52	100,00	69,82	11,53	17,84	0,81
Comunitat Valenciana	100,00	0,24	0,12	16,79	82,86	100,00	87,93	4,45	7,33	0,29
Extremadura	100,00	0,20	0,41	10,41	88,98	100,00	79,13	7,57	13,30	0,00
Galicia	100,00	0,00	0,00	8,97	91,03	100,00	77,63	7,01	15,36	0,00
Madrid, Comunidad de	100,00	0,00	0,26	5,16	94,58	100,00	87,69	6,29	5,87	0,14
Murcia, Región de	100,00	0,00	0,26	5,10	94,64	100,00	86,79	8,63	4,58	0,00
Navarra, Com.Foral de	100,00	0,00	0,00	6,40	93,60	100,00	76,32	4,47	18,68	0,53
País Vasco	100,00	0,71	0,00	2,14	97,14	100,00	68,38	12,50	18,01	1,10
Rioja, La	100,00	0,00	0,00	8,16	91,84	100,00	87,78	2,22	8,89	1,11
Ceuta	100,00	0,00	0,00	20,45	79,55	100,00	77,14	20,00	2,86	0,00
Melilla	100,00	0,00	1,82	16,36	81,82	100,00	75,56	6,67	17,78	0,00

Tabla A2.3.4a Incidencias en la muestra de primera entrevista

Cuarto Trimestre	Viviendas Seleccionadas					Incidencias en viviendas encuestables				
	Total	Inacce- sibles	Selecc. Anterior- mente	No Encues- tables	Encues- tables	Total	Encues- tadas	Nega- tivas	Ausen- cias	Incap. para contestar
Comunidades autónomas	%	%	%	%	%	%	%	%	%	%
Total	100,00	1,70	0,00	1,08	97,22	100,00	77,36	5,16	16,91	0,56
Andalucía	100,00	2,56	0,00	1,33	96,11	100,00	80,70	5,26	13,50	0,54
Aragón	100,00	2,15	0,00	0,78	97,08	100,00	80,00	3,20	16,38	0,42
Asturias, Principado de	100,00	0,78	0,00	0,72	98,50	100,00	87,55	4,45	7,93	0,06
Balears, Illes	100,00	1,68	0,00	0,58	97,74	100,00	47,58	4,74	47,58	0,11
Canarias	100,00	4,04	0,00	1,13	94,83	100,00	73,18	4,86	21,55	0,41
Cantabria	100,00	0,85	0,00	1,44	97,70	100,00	78,98	7,79	12,49	0,74
Castilla y León	100,00	1,23	0,00	1,49	97,28	100,00	83,96	3,67	11,82	0,56
Castilla-La Mancha	100,00	2,06	0,00	0,86	97,08	100,00	79,83	5,19	14,09	0,89
Cataluña	100,00	1,02	0,00	0,93	98,06	100,00	67,57	8,31	23,82	0,31
Comunitat Valenciana	100,00	0,78	0,00	1,01	98,21	100,00	82,62	3,11	14,21	0,06
Extremadura	100,00	0,46	0,00	1,19	98,35	100,00	78,83	5,72	15,02	0,42
Galicia	100,00	0,90	0,00	1,30	97,80	100,00	79,73	5,05	14,63	0,59
Madrid, Comunidad de	100,00	2,01	0,00	1,08	96,91	100,00	87,53	4,30	7,52	0,65
Murcia, Región de	100,00	3,44	0,00	0,71	95,85	100,00	79,84	3,65	16,33	0,19
Navarra, Com.Foral de	100,00	0,78	0,00	0,66	98,56	100,00	68,92	5,17	24,79	1,12
País Vasco	100,00	0,91	0,00	1,00	98,09	100,00	60,81	8,42	28,97	1,80
Rioja, La	100,00	2,96	0,00	0,90	96,14	100,00	82,31	5,04	11,37	1,28
Ceuta	100,00	4,57	0,00	2,29	93,14	100,00	86,50	5,52	6,75	1,23
Melilla	100,00	2,25	0,00	0,56	97,19	100,00	78,03	4,05	17,92	0,00

Tabla A2.3.4b Incidencias en la muestra entrevista sucesiva

A2.3.5 Falta de Respuesta

Comunidades autónomas	Viviendas encuestables												
	Total		Encuestadas		Falta de respuesta				Total				
	Nº	%	Nº	%	Negativas		Ausencias		Incap.p.cont.		Nº	%	
				Nº	%	Nº	%	Nº	%	Nº	%	Nº	%
Total	237.974	100,00	192.351	80,83	12.603	27,62	31.660	69,39	1.360	2,98	45.623	19,17	
Andalucía	33.605	100,00	28.001	83,32	1.912	34,12	3.524	62,88	168	3,00	5.604	16,68	
Aragón	10.530	100,00	8.871	84,25	357	21,52	1.259	75,89	43	2,59	1.659	15,75	
Asturias, Principado de	8.282	100,00	7.272	87,80	465	46,04	532	52,67	13	1,29	1.010	12,20	
Balears, Illes	8.837	100,00	5.151	58,29	481	13,05	3.190	86,54	15	0,41	3.686	41,71	
Canarias	10.732	100,00	8.345	77,76	467	19,56	1.877	78,63	43	1,80	2.387	22,24	
Cantabria	7.227	100,00	5.884	81,42	522	38,87	757	56,37	64	4,77	1.343	18,58	
Castilla y León	24.569	100,00	21.252	86,50	865	26,08	2.299	69,31	153	4,61	3.317	13,50	
Castilla-La Mancha	15.402	100,00	12.660	82,20	758	27,64	1.843	67,21	141	5,14	2.742	17,80	
Cataluña	22.196	100,00	15.951	71,86	1.885	30,18	4.270	68,37	90	1,44	6.245	28,14	
Comunitat Valenciana	16.629	100,00	14.270	85,81	592	25,10	1.726	73,17	41	1,74	2.359	14,19	
Extremadura	9.254	100,00	7.746	83,70	589	39,06	889	58,95	30	1,99	1.508	16,30	
Galicia	19.882	100,00	16.584	83,41	931	28,23	2.249	68,19	118	3,58	3.298	16,59	
Madrid, Comunidad de	16.051	100,00	14.232	88,67	622	34,19	1.093	60,09	104	5,72	1.819	11,33	
Murcia, Región de	7.905	100,00	6.826	86,35	345	31,97	719	66,64	15	1,39	1.079	13,65	
Navarra, Com.Foral de	8.662	100,00	6.216	71,76	380	15,54	1.985	81,15	81	3,31	2.446	28,24	
País Vasco	10.802	100,00	6.862	63,53	1.067	27,08	2.713	68,86	160	4,06	3.940	36,47	
Rioja, La	5.679	100,00	4.762	83,85	255	27,81	589	64,23	73	7,96	917	16,15	
Ceuta	835	100,00	733	87,78	64	62,75	32	31,37	6	5,88	102	12,22	
Melilla	895	100,00	733	81,90	46	28,40	114	70,37	2	1,23	162	18,10	

Tabla A2.3.5 Falta de Respuesta por Comunidades Autónomas

