

23 de enero de 2012

**Coyuntura Turística Hotelera (EOH/IPH/IRSH)
Año 2011. Datos provisionales**

**Las pernoctaciones en establecimientos hoteleros aumentaron un
6,4%¹ en 2011**

**Los hoteles ingresaron 40,3 euros por habitación disponible y
facturaron 70,3 euros de media por habitación ocupada²**

Las pernoctaciones en establecimientos hoteleros alcanzaron la cifra de 286,6 millones en 2011, con un aumento del 6,4% respecto al año anterior. Esta tasa de crecimiento ha sido 0,9 puntos superior a la registrada en 2010.

Las pernoctaciones de residentes disminuyeron un 2,2%, mientras que las de no residentes aumentaron un 12,7%. Los viajeros residentes, que representaron el 53,5% del total, realizaron el 38,8% del total de pernoctaciones.

Del total de pernoctaciones, el 49,7% se concentraron en los meses comprendidos entre junio y septiembre.

Por su parte, el Índice de Precios Hoteleros (IPH) registró un aumento del 0,2% en media durante el año 2011.

Respecto a los indicadores de rentabilidad del sector hotelero, la facturación por habitación ocupada alcanzó un valor medio de 70,3 euros y el ingreso por habitación disponible se situó en 40,3 euros.

**Número de viajeros en el año 2011
(en millones)**

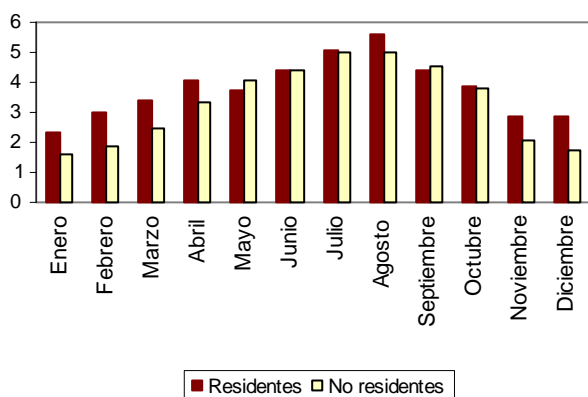

**Número de pernoctaciones en el año 2011
(en millones)**

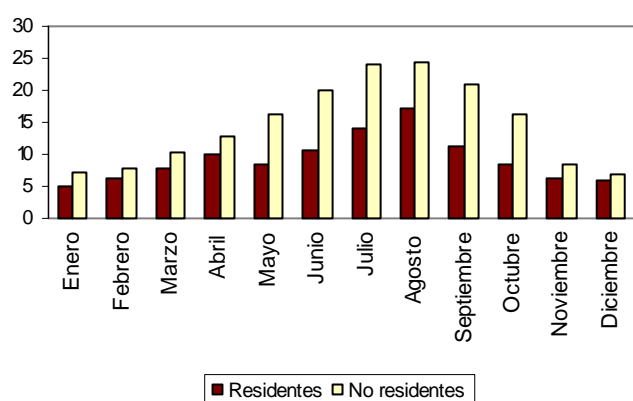

¹ Debido a la actualización realizada en el directorio de establecimientos hoteleros de Canarias, Comunidad Foral de Navarra y Extremadura, los datos publicados para esas Comunidades Autónomas y el total nacional de la EOH y de los IRSH no son directamente comparables con los publicados el año pasado. Para salvar esta ruptura en la serie se han calculado coeficientes de enlace que permiten comparar los datos entre los distintos años. Los coeficientes se publican cada mes en la página web del INE en la sección dedicada a cada operación estadística, bajo un apartado específico denominado coeficientes de enlace.

² Las tasas de variación interanuales medias del año del IPH e IRSH se han calculado como media de las tasas de variación interanuales del IPH e IRSH, respectivamente, ponderadas por las habitaciones ocupadas cada mes.

Los hoteles españoles ofrecieron de media 1.424.711 plazas de alojamiento a lo largo del año 2011, con un incremento del 1,0% respecto a 2010.

El grado de ocupación por plazas alcanzó, de media, el 53,6%, lo que supuso un incremento del 4,9% respecto a 2010. El grado de ocupación por plazas en fin de semana fue del 58,4%, un 3,7% mayor que el registrado el año anterior.

Tasa de variación interanual en % de las pernoctaciones

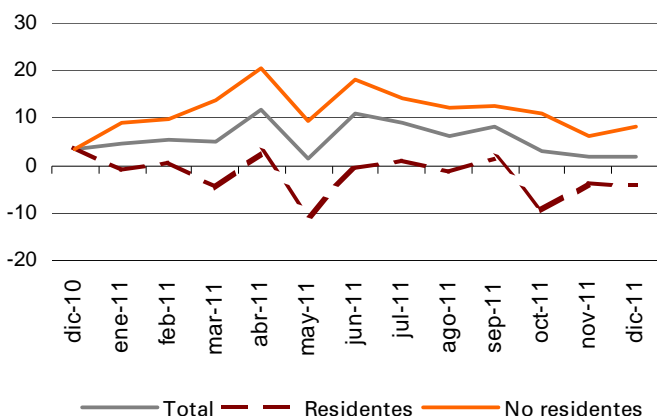

Tasa de variación interanual en % del grado de ocupación por plazas

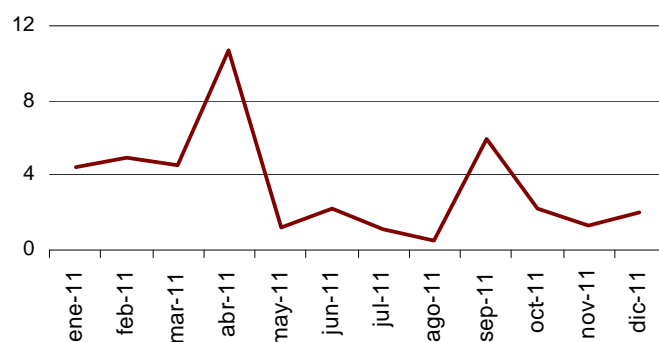

Pernoctaciones de viajeros residentes en el extranjero

Alemanes y británicos concentran el 26,9% y el 24,1%, respectivamente, del total de pernoctaciones de extranjeros en hoteles durante 2011.

El mercado alemán, que se consolida como primer mercado emisor, registró un crecimiento anual del 10,4%. Por su parte el mercado británico aumentó sus pernoctaciones un 7,8%.

Francia, Italia y Países Bajos, que fueron los siguientes mercados emisores, experimentaron tasas interanuales de pernoctaciones del 14,2%, 14,3% y 15,8%, respectivamente.

Principales destinos

Canarias, Illes Balears, Cataluña y Andalucía acumularon el 70,7% del total de pernoctaciones en 2011, con crecimientos anuales del 12,3%, 11,7%, 5,9% y 3,1%, respectivamente.

Andalucía, Comunitat Valenciana, Cataluña, Canarias y Comunidad de Madrid concentraron el 56,9% de las pernoctaciones de residentes. Por su parte, los destinos preferidos por los no residentes fueron Canarias, Illes Balears, Cataluña y Andalucía.

La zona turística con mayor número de pernoctaciones en 2011 fue la isla de Mallorca, con más de 41,6 millones de plazas ocupadas.

Los puntos turísticos con mayor número de pernoctaciones fueron Madrid, Barcelona y San Bartolomé de Tirajana. El punto turístico con mayor grado de ocupación fue Lloret de Mar donde, en media, se ocuparon el 78,1% de plazas ofertadas.

Evolución del Índice de Precios Hoteleros

El aumento medio de los precios hoteleros durante 2011 fue del 0,2%.

La tasa interanual del Índice de Precios Hoteleros registró su valor más elevado en el mes de agosto (1,8%) y el más bajo en diciembre (-1,3%).

IPH Tasa de variación interanual

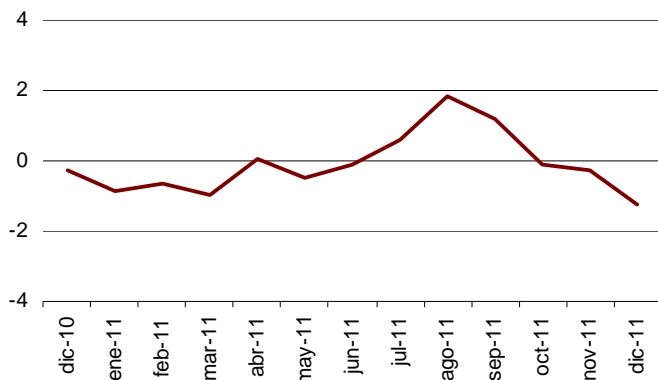

Indicadores de Rentabilidad del Sector Hotelero

La facturación media de los hoteles por cada habitación ocupada (ADR) fue de 70,3 euros en el año 2011. Por su parte el ingreso por habitación disponible (RevPAR), que está condicionado por la ocupación registrada en los establecimientos hoteleros, alcanzó los 40,3 euros de media.

Por categorías, la facturación media fue de 147,6 euros para los hoteles de cinco estrellas, de 78,1 euros para los de cuatro y de 57,7 para los de tres estrellas. Los ingresos por habitación disponible para estas mismas categorías fueron de 86,0, 51,6 y 36,7 euros, respectivamente.

ADR

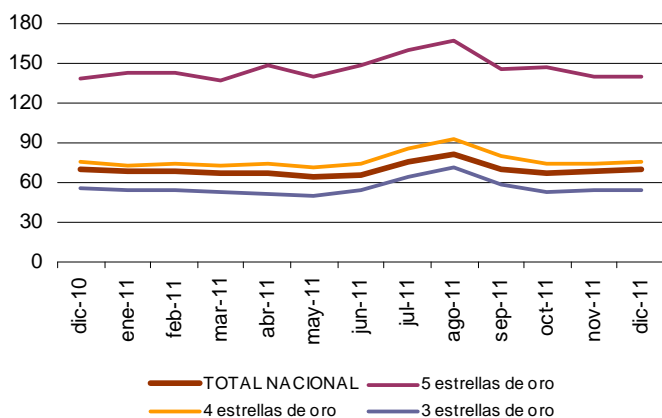

RevPAR

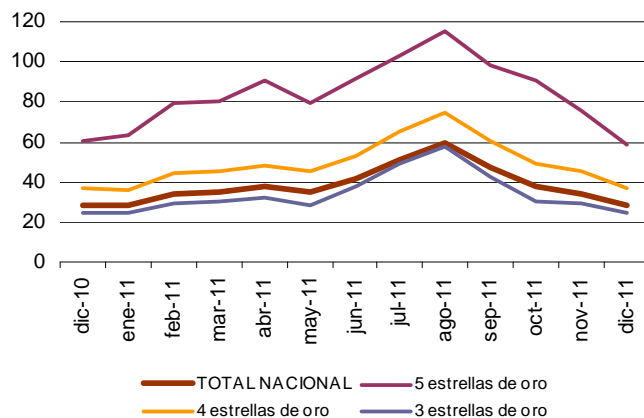

Coyuntura turística hotelera en el mes de diciembre

Durante el mes de diciembre se registran 13,0 millones de pernoctaciones, lo que supone un aumento del 2,0% respecto al mismo mes del año anterior.

Las pernoctaciones de residentes disminuyen un 4,2%, mientras que las de no residentes crecen un 8,0%. La estancia media aumenta un 3,4% respecto a diciembre de 2010.

En diciembre se cubren el 38,1% de las plazas ofertadas, un 2,1% más que en el mismo mes del año anterior. El grado de ocupación por plazas en fin de semana se sitúa en el 41,6%, con un aumento interanual del 5,0%.

Los viajeros procedentes de Alemania y Reino Unido realizan el 47,0% del total de las pernoctaciones efectuadas por no residentes en diciembre. Ambos mercados experimentan ascensos interanuales de sus pernoctaciones (del 6,2% y 5,2%, respectivamente).

El principal destino elegido por los viajeros no residentes es Canarias, donde se registra el 55,2% del total de pernoctaciones de no residentes. Por su parte, Andalucía, Comunidad de Madrid y Comunitat Valenciana son los principales destinos de los viajeros residentes.

Canarias es la comunidad autónoma con el mayor grado de ocupación por plazas durante el mes de diciembre (con un 64,2%). Le siguen Comunidad de Madrid (47,1%) y País Vasco (37,0%).

Las zonas turísticas con mayores grados de ocupación y pernoctaciones se sitúan en las islas y costas. Gran Canaria obtiene tanto el mayor grado de ocupación por plazas (71,5%), como el mayor grado de ocupación por plazas en fin de semana (72,4%). En Tenerife se registran más de 1,8 millones de pernoctaciones en diciembre.

Los puntos turísticos con mayor número de pernoctaciones son Madrid, Barcelona y San Bartolomé de Tirajana. Mogán alcanza tanto el mayor grado de ocupación por plazas (76,4%) como el mayor grado de ocupación en fin de semana (76,9%).

Por su parte, el Índice de Precios Hoteleros registra un descenso interanual del 1,3% en el mes de diciembre. Esta tasa es inferior en 1,0 puntos a la registrada en el mismo mes del año 2010.

La facturación por habitación ocupada alcanza un valor medio de 69,3 euros, mientras que el ingreso por habitación disponible se sitúa en 28,3 euros. Ambos valores son muy similares a los registrados en diciembre de 2010.

Más información en **INEbase** – www.ine.es Todas las notas de prensa en: www.ine.es/prensa/prensa.htm

Gabinete de prensa: Teléfonos: 91 583 93 63 / 94 08 – Fax: 91 583 90 87 - gprensa@ine.es

Área de información: Teléfono: 91 583 91 00 – Fax: 91 583 91 58 – www.ine.es/infoine

Encuesta de Ocupación en Alojamientos Turísticos (Establecimientos hoteleros)

Diciembre 2011

Datos provisionales

1. Número de viajeros, pernoctaciones y estancia media según categoría del establecimiento

| Categoría | Número de viajeros | | | Número de pernoctaciones | | | Estancia media |
|----------------------------------|--------------------|----------------------|-----------------------------|--------------------------|----------------------|-----------------------------|----------------|
| | Total | Residentes en España | Residentes en el extranjero | Total | Residentes en España | Residentes en el extranjero | |
| TOTAL | 4.601.737 | 2.892.681 | 1.709.056 | 13.043.204 | 6.063.682 | 6.979.523 | 2,83 |
| HOTELES: Estrellas oro | | | | | | | |
| Cinco | 303.304 | 145.044 | 158.260 | 901.699 | 293.513 | 608.186 | 2,97 |
| Cuatro | 2.171.200 | 1.293.859 | 877.341 | 6.562.539 | 2.618.667 | 3.943.873 | 3,02 |
| Tres | 1.204.697 | 780.767 | 423.930 | 3.538.591 | 1.736.343 | 1.802.248 | 2,94 |
| Dos | 347.405 | 253.932 | 93.473 | 777.844 | 522.695 | 255.149 | 2,24 |
| Una | 131.995 | 97.313 | 34.681 | 275.802 | 176.257 | 99.544 | 2,09 |
| HOSTALES: Estrellas plata | | | | | | | |
| Tres y dos | 241.340 | 181.365 | 59.975 | 483.340 | 355.554 | 127.786 | 2,00 |
| Una | 201.795 | 140.399 | 61.396 | 503.389 | 360.653 | 142.736 | 2,49 |
| Tasa interanual | -1,20 | -3,82 | 3,56 | 1,97 | -4,18 | 7,99 | 3,43 |
| Tasa interanual acumulada | 3,80 | -1,42 | 10,57 | 6,38 | -2,17 | 12,67 | 2,48 |

2. Establecimientos, plazas, grados de ocupación y personal empleado según categoría del establecimiento

| Categoría | Número establecimientos abiertos estimados según la encuesta | Número de plazas estimadas según la encuesta | Grado de ocupación | | | Total personal empleado |
|----------------------------------|--|--|--------------------|-----------------------------|------------------|-------------------------|
| | | | Por plazas | Por plazas en fin de semana | Por habitaciones | |
| TOTAL | 13.094 | 1.097.396 | 38,10 | 41,58 | 41,02 | 146.394 |
| HOTELES: Estrellas oro | | | | | | |
| Cinco | 231 | 74.441 | 38,82 | 42,86 | 42,13 | 21.171 |
| Cuatro | 1.667 | 461.497 | 45,52 | 49,45 | 49,10 | 69.147 |
| Tres | 1.983 | 274.979 | 41,31 | 44,66 | 44,60 | 32.679 |
| Dos | 1.608 | 90.360 | 27,66 | 31,71 | 30,85 | 7.800 |
| Una | 1.017 | 41.318 | 21,47 | 24,15 | 24,04 | 3.550 |
| HOSTALES: Estrellas plata | | | | | | |
| Tres y dos | 2.817 | 80.088 | 19,37 | 21,28 | 22,31 | 6.601 |
| Una | 3.771 | 74.714 | 21,68 | 23,70 | 25,88 | 5.445 |
| Tasa interanual | -0,41 | 0,05 | 2,06 | 5,00 | -0,19 | -1,27 |

3. Viajeros, pernoctaciones, estancia media, grados de ocupación y personal empleado

Datos por zonas y puntos turísticos

| | Viajeros | | Pernoctaciones | | Grado ocup. | | | Estancia media | Total personal empleado |
|--|----------------------|-----------------------------|----------------------|-----------------------------|-------------|--------------------------|------------------|----------------|-------------------------|
| | Residentes en España | Residentes en el extranjero | Residentes en España | Residentes en el extranjero | Por plazas | Por plazas fin de semana | Por habitaciones | | |

Zonas turísticas con mayor grado de ocupación en el mes

| | | | | | | | | | |
|-----------------------|---------|---------|---------|-----------|-------|-------|-------|------|--------|
| Isla de Gran Canaria | 36.567 | 137.118 | 141.456 | 1.125.935 | 71,47 | 72,43 | 78,61 | 7,30 | 10.099 |
| Isla de Tenerife | 72.538 | 183.274 | 343.953 | 1.494.275 | 69,46 | 69,05 | 74,19 | 7,19 | 15.467 |
| Isla de Lanzarote | 21.654 | 58.651 | 112.178 | 474.513 | 55,51 | 55,62 | 62,91 | 7,31 | 5.129 |
| Isla de Fuerteventura | 8.809 | 74.926 | 30.453 | 700.017 | 54,47 | 56,20 | 66,81 | 8,72 | 6.374 |
| Isla de La Gomera | 2.251 | 4.458 | 3.448 | 24.813 | 52,75 | 46,58 | 46,75 | 4,21 | 406 |
| Barcelona | 134.711 | 296.339 | 256.379 | 695.001 | 44,43 | 50,80 | 47,21 | 2,21 | 11.401 |
| Costa de Gipuzkoa | 30.700 | 11.060 | 55.348 | 19.869 | 43,93 | 51,11 | 47,84 | 1,80 | 939 |
| Costa Blanca | 116.027 | 59.027 | 455.591 | 307.028 | 43,72 | 53,35 | 49,11 | 4,36 | 6.869 |

Zonas turísticas con mayor número de pernoctaciones en el mes*

| | | | | | | | | | |
|--------------------------|--------|--------|---------|---------|-------|-------|-------|------|-------|
| Costa del Sol | 89.192 | 81.925 | 237.199 | 335.881 | 33,80 | 39,21 | 37,26 | 3,35 | 6.974 |
| Isla de Mallorca | 24.679 | 31.488 | 53.571 | 161.662 | 30,19 | 32,06 | 33,01 | 3,83 | 3.236 |
| Costa Brava | 55.357 | 45.832 | 107.995 | 100.894 | 31,54 | 31,27 | 28,81 | 2,06 | 2.199 |
| Costa de Almería | 33.725 | 5.316 | 103.183 | 20.664 | 22,79 | 21,61 | 26,83 | 3,17 | 1.121 |
| Catalunya Central | 42.163 | 15.558 | 74.778 | 34.783 | 27,23 | 30,71 | 34,46 | 1,90 | 1.665 |
| Costa Daurada | 47.812 | 11.456 | 79.232 | 26.741 | 23,94 | 33,97 | 24,54 | 1,79 | 1.158 |
| Costa de la Luz de Cádiz | 37.557 | 10.892 | 80.434 | 23.182 | 19,01 | 20,56 | 23,67 | 2,14 | 1.732 |
| Costa del Garraf | 26.084 | 23.701 | 46.564 | 44.495 | 23,47 | 24,11 | 29,54 | 1,83 | 1.403 |

Puntos turísticos con mayor grado de ocupación en el mes

| | | | | | | | | | |
|------------------------------|--------|--------|---------|---------|-------|-------|-------|------|-------|
| Mogán | 1.568 | 34.732 | 9.171 | 287.168 | 76,43 | 76,91 | 83,50 | 8,16 | 1.767 |
| Puerto de la Cruz | 22.005 | 22.242 | 121.906 | 227.557 | 73,56 | 74,81 | 79,11 | 7,90 | 2.528 |
| Arona | 6.796 | 44.855 | 38.017 | 377.180 | 73,26 | 72,10 | 76,03 | 8,04 | 3.145 |
| Adeje | 17.172 | 83.948 | 91.503 | 678.922 | 71,77 | 71,97 | 77,50 | 7,62 | 6.611 |
| San Bartolomé de Tirajana | 16.955 | 86.766 | 84.112 | 765.519 | 70,71 | 71,64 | 77,53 | 8,19 | 7.502 |
| Palmas de Gran Canaria (Las) | 16.057 | 13.418 | 43.359 | 66.861 | 69,36 | 69,98 | 79,35 | 3,74 | 721 |
| Monachil | 15.614 | 3.143 | 47.647 | 8.325 | 64,90 | 65,74 | 61,34 | 2,98 | 468 |
| Tías | 2.545 | 19.222 | 12.077 | 161.912 | 58,78 | 55,46 | 65,61 | 7,99 | 1.432 |
| Pájara | 3.206 | 46.827 | 13.439 | 471.732 | 57,24 | 57,47 | 68,18 | 9,70 | 4.297 |
| Yaiza | 12.068 | 26.778 | 66.760 | 212.065 | 56,31 | 57,95 | 63,57 | 7,18 | 2.549 |

Puntos turísticos con mayor número de pernoctaciones en el mes*

| | | | | | | | | | |
|--------------|---------|---------|---------|---------|-------|-------|-------|------|--------|
| Madrid | 400.565 | 268.391 | 706.888 | 586.941 | 51,68 | 58,64 | 57,92 | 1,93 | 12.066 |
| Barcelona | 126.274 | 288.451 | 234.711 | 677.540 | 44,54 | 51,24 | 47,05 | 2,20 | 11.093 |
| Benidorm | 63.004 | 37.416 | 338.011 | 241.705 | 56,04 | 68,34 | 62,44 | 5,77 | 4.398 |
| Sevilla | 82.810 | 50.768 | 141.703 | 103.333 | 45,05 | 51,58 | 45,73 | 1,83 | 2.628 |
| Granada | 64.756 | 39.160 | 127.413 | 68.942 | 48,94 | 60,34 | 51,55 | 1,89 | 1.555 |
| Valencia | 64.636 | 34.042 | 109.827 | 72.138 | 34,15 | 37,54 | 35,03 | 1,84 | 2.082 |
| Torremolinos | 19.426 | 22.747 | 70.102 | 105.908 | 45,19 | 49,17 | 44,00 | 4,17 | 1.408 |
| Palma | 21.297 | 23.781 | 44.554 | 121.825 | 36,87 | 39,63 | 41,05 | 3,69 | 2.281 |
| Teguise | 4.172 | 11.272 | 24.653 | 96.975 | 51,97 | 53,78 | 61,33 | 7,88 | 1.026 |
| Málaga | 30.514 | 23.699 | 54.030 | 44.726 | 34,97 | 40,72 | 40,32 | 1,82 | 1.204 |

*Sin considerar los incluidos en la tabla anterior, por aparecer también con mayor grado de ocupación.

4. Viajeros, pernoctaciones, estancia media

Datos por comunidades y ciudades autónomas y provincias

| | Número de viajeros | | | Número de pernoctaciones | | | Estancia media |
|------------------------------------|--------------------|----------------------|-----------------------------|--------------------------|----------------------|-----------------------------|----------------|
| | Total | Residentes en España | Residentes en el extranjero | Total | Residentes en España | Residentes en el extranjero | |
| TOTAL | 4.601.737 | 2.892.681 | 1.709.056 | 13.043.204 | 6.063.682 | 6.979.523 | 2,83 |
| Andalucía | 785.702 | 537.959 | 247.743 | 1.807.087 | 1.126.260 | 680.827 | 2,30 |
| Almería | 41.776 | 36.097 | 5.678 | 128.219 | 106.683 | 21.536 | 3,07 |
| Cádiz | 74.129 | 58.062 | 16.067 | 151.329 | 114.650 | 36.679 | 2,04 |
| Córdoba | 73.399 | 53.006 | 20.393 | 121.706 | 92.296 | 29.410 | 1,66 |
| Granada | 164.137 | 115.063 | 49.074 | 350.961 | 250.798 | 100.163 | 2,14 |
| Huelva | 39.280 | 33.108 | 6.172 | 88.874 | 63.041 | 25.833 | 2,26 |
| Jaén | 33.046 | 30.266 | 2.780 | 54.157 | 50.168 | 3.989 | 1,64 |
| Málaga | 191.722 | 105.923 | 85.800 | 601.833 | 259.114 | 342.718 | 3,14 |
| Sevilla | 168.214 | 106.434 | 61.779 | 310.010 | 189.511 | 120.499 | 1,84 |
| Aragón | 129.572 | 115.538 | 14.034 | 250.006 | 225.084 | 24.923 | 1,93 |
| Huesca | 36.009 | 33.569 | 2.440 | 86.632 | 82.124 | 4.508 | 2,41 |
| Teruel | 23.073 | 22.211 | 861 | 42.037 | 40.501 | 1.536 | 1,82 |
| Zaragoza | 70.490 | 59.758 | 10.732 | 121.338 | 102.459 | 18.878 | 1,72 |
| Asturias, Principado de | 64.623 | 59.751 | 4.872 | 120.616 | 109.962 | 10.654 | 1,87 |
| Balears, Illes | 61.671 | 28.794 | 32.877 | 229.070 | 63.178 | 165.892 | 3,71 |
| Canarias | 609.261 | 145.965 | 463.295 | 4.496.480 | 643.294 | 3.853.186 | 7,38 |
| Palmas, Las | 337.724 | 67.029 | 270.695 | 2.584.552 | 284.087 | 2.300.465 | 7,65 |
| Santa Cruz de Tenerife | 271.537 | 78.936 | 192.600 | 1.911.928 | 359.207 | 1.552.721 | 7,04 |
| Cantabria | 40.314 | 35.703 | 4.611 | 78.603 | 70.365 | 8.238 | 1,95 |
| Castilla y León | 249.887 | 220.393 | 29.494 | 421.836 | 374.986 | 46.849 | 1,69 |
| Ávila | 17.952 | 16.529 | 1.423 | 31.357 | 28.331 | 3.026 | 1,75 |
| Burgos | 37.549 | 31.295 | 6.254 | 59.887 | 51.853 | 8.034 | 1,59 |
| León | 37.195 | 34.648 | 2.547 | 66.352 | 61.341 | 5.011 | 1,78 |
| Palencia | 11.087 | 10.028 | 1.059 | 19.802 | 18.089 | 1.713 | 1,79 |
| Salamanca | 57.586 | 46.867 | 10.720 | 98.704 | 82.499 | 16.205 | 1,71 |
| Segovia | 25.150 | 22.867 | 2.283 | 40.252 | 36.823 | 3.429 | 1,60 |
| Soria | 11.648 | 11.199 | 449 | 21.696 | 20.656 | 1.041 | 1,86 |
| Valladolid | 37.903 | 34.096 | 3.807 | 62.369 | 55.539 | 6.830 | 1,65 |
| Zamora | 13.817 | 12.864 | 953 | 21.417 | 19.856 | 1.561 | 1,55 |
| Castilla-La Mancha | 128.500 | 112.046 | 16.454 | 216.110 | 190.307 | 25.803 | 1,68 |
| Albacete | 21.846 | 20.751 | 1.095 | 41.395 | 39.320 | 2.075 | 1,89 |
| Ciudad Real | 23.302 | 20.552 | 2.751 | 41.475 | 36.525 | 4.950 | 1,78 |
| Cuenca | 21.385 | 19.413 | 1.972 | 33.508 | 30.992 | 2.516 | 1,57 |
| Guadalajara | 15.723 | 13.964 | 1.759 | 26.238 | 23.564 | 2.674 | 1,67 |
| Toledo | 46.245 | 37.367 | 8.878 | 73.492 | 59.905 | 13.587 | 1,59 |
| Cataluña | 804.921 | 398.962 | 405.959 | 1.680.035 | 745.346 | 934.688 | 2,09 |
| Barcelona | 559.930 | 218.444 | 341.487 | 1.192.542 | 403.540 | 789.002 | 2,13 |
| Girona | 122.209 | 75.463 | 46.746 | 243.722 | 140.946 | 102.776 | 1,99 |
| Lleida | 55.083 | 49.754 | 5.329 | 123.085 | 108.381 | 14.704 | 2,23 |
| Tarragona | 67.699 | 55.302 | 12.397 | 120.686 | 92.479 | 28.206 | 1,78 |
| Comunitat Valenciana | 370.542 | 263.012 | 107.530 | 1.170.372 | 758.726 | 411.646 | 3,16 |
| Alicante/Alacant | 186.788 | 125.958 | 60.831 | 781.192 | 471.036 | 310.156 | 4,18 |
| Castellón/Castelló | 40.417 | 33.062 | 7.355 | 100.905 | 80.342 | 20.564 | 2,50 |
| Valencia/València | 143.337 | 103.992 | 39.345 | 288.275 | 207.348 | 80.927 | 2,01 |
| Extremadura | 82.102 | 71.990 | 10.113 | 135.288 | 119.119 | 16.169 | 1,65 |
| Badajoz | 42.480 | 36.669 | 5.811 | 70.669 | 61.162 | 9.507 | 1,66 |
| Cáceres | 39.622 | 35.321 | 4.301 | 64.619 | 57.957 | 6.662 | 1,63 |
| Galicia | 161.479 | 141.237 | 20.243 | 325.885 | 284.803 | 41.082 | 2,02 |
| Lugo | 70.253 | 60.654 | 9.599 | 147.595 | 127.238 | 20.357 | 2,10 |
| Ourense | 20.510 | 19.587 | 922 | 37.181 | 35.517 | 1.664 | 1,81 |
| Pontevedra | 20.210 | 18.821 | 1.389 | 33.895 | 30.810 | 3.085 | 1,68 |
| | 50.507 | 42.174 | 8.333 | 107.214 | 91.238 | 15.976 | 2,12 |
| Madrid, Comunidad de | 816.382 | 520.340 | 296.042 | 1.546.029 | 901.253 | 644.776 | 1,89 |
| Murcia, Región de | 56.050 | 47.391 | 8.659 | 117.083 | 92.410 | 24.672 | 2,09 |
| Navarra, Comunidad Foral de | 42.389 | 36.294 | 6.095 | 75.383 | 63.568 | 11.815 | 1,78 |
| País Vasco | 155.628 | 119.243 | 36.386 | 291.660 | 220.811 | 70.849 | 1,87 |
| Araba/Álava | 23.907 | 19.960 | 3.947 | 45.351 | 37.114 | 8.237 | 1,90 |
| Bizkaia | 78.273 | 60.281 | 17.992 | 145.199 | 109.147 | 36.051 | 1,86 |
| Gipuzkoa | 53.448 | 39.002 | 14.446 | 101.110 | 74.549 | 26.561 | 1,89 |
| Rioja, La | 32.991 | 30.858 | 2.134 | 59.679 | 56.361 | 3.318 | 1,81 |
| Ceuta | 6.021 | 4.450 | 1.571 | 12.757 | 10.136 | 2.621 | 2,12 |
| Melilla | 3.700 | 2.755 | 945 | 9.226 | 7.713 | 1.513 | 2,49 |

5. Establecimientos, plazas, grados de ocupación y personal empleado

Datos por comunidades y ciudades autónomas y provincias

| | Número esta- blecimientos abiertos esti- mados según la encuesta | Número de plazas estima- das según la encuesta | Grado de ocupación | | | Total personal empleado |
|------------------------------------|--|---|--------------------|-----------------------------------|--------------------------|-------------------------------|
| | | | Por plazas | Por plazas en fin de semana | Por habita- ciones | |
| TOTAL | 13.094 | 1.097.396 | 38,10 | 41,58 | 41,02 | 146.394 |
| Andalucía | 2.141 | 190.515 | 30,44 | 34,08 | 32,90 | 22.068 |
| Almería | 150 | 19.125 | 21,62 | 20,70 | 25,29 | 1.336 |
| Cádiz | 315 | 24.791 | 19,62 | 21,80 | 22,84 | 2.720 |
| Córdoba | 210 | 11.412 | 34,05 | 37,05 | 36,93 | 1.414 |
| Granada | 400 | 28.638 | 39,15 | 47,01 | 40,74 | 3.170 |
| Huelva | 117 | 11.740 | 24,38 | 17,61 | 20,87 | 1.238 |
| Jaén | 184 | 9.078 | 19,18 | 21,96 | 21,07 | 1.043 |
| Málaga | 456 | 60.327 | 32,10 | 37,49 | 35,10 | 7.829 |
| Sevilla | 309 | 25.404 | 39,05 | 44,05 | 39,97 | 3.317 |
| Aragón | 771 | 36.938 | 21,66 | 24,86 | 21,95 | 3.913 |
| Huesca | 287 | 13.167 | 21,01 | 22,21 | 18,29 | 1.298 |
| Teruel | 202 | 6.630 | 20,18 | 28,02 | 21,17 | 766 |
| Zaragoza | 282 | 17.141 | 22,74 | 25,69 | 24,81 | 1.849 |
| Asturias, Principado de | 471 | 20.055 | 19,37 | 22,11 | 22,61 | 2.206 |
| Balears, Illes | 133 | 25.741 | 28,69 | 30,55 | 31,63 | 3.512 |
| Canarias | 527 | 224.305 | 64,16 | 64,76 | 71,47 | 38.022 |
| Palmas, Las | 267 | 133.607 | 61,96 | 62,95 | 71,05 | 21.603 |
| Santa Cruz de Tenerife | 259 | 90.698 | 67,39 | 67,43 | 72,07 | 16.419 |
| Cantabria | 247 | 11.413 | 22,06 | 24,57 | 23,40 | 1.647 |
| Castilla y León | 1.318 | 57.296 | 23,63 | 27,06 | 24,99 | 7.008 |
| Ávila | 96 | 4.773 | 21,09 | 27,11 | 20,47 | 568 |
| Burgos | 192 | 8.345 | 23,06 | 26,87 | 26,18 | 873 |
| León | 275 | 10.293 | 20,75 | 22,78 | 22,46 | 1.068 |
| Palencia | 84 | 3.169 | 20,10 | 17,37 | 22,40 | 333 |
| Salamanca | 205 | 10.345 | 30,51 | 37,86 | 30,66 | 1.290 |
| Segovia | 135 | 5.529 | 23,23 | 27,45 | 22,40 | 703 |
| Soria | 109 | 3.542 | 19,72 | 19,82 | 21,85 | 441 |
| Valladolid | 137 | 7.985 | 25,17 | 26,59 | 27,51 | 1.207 |
| Zamora | 85 | 3.315 | 20,74 | 24,58 | 23,11 | 523 |
| Castilla-La Mancha | 811 | 33.439 | 20,74 | 24,63 | 21,90 | 3.411 |
| Albacete | 167 | 6.772 | 19,70 | 21,11 | 20,44 | 690 |
| Ciudad Real | 183 | 7.416 | 18,00 | 19,21 | 21,18 | 784 |
| Cuenca | 156 | 5.429 | 19,81 | 24,16 | 19,44 | 539 |
| Guadalajara | 122 | 4.448 | 18,91 | 21,49 | 20,10 | 355 |
| Toledo | 184 | 9.375 | 25,08 | 33,22 | 25,81 | 1.042 |
| Cataluña | 1.739 | 155.585 | 34,66 | 39,46 | 36,52 | 20.781 |
| Barcelona | 866 | 98.256 | 39,00 | 44,38 | 42,34 | 14.987 |
| Girona | 377 | 25.393 | 30,79 | 31,28 | 28,04 | 2.777 |
| Lleida | 309 | 15.206 | 25,92 | 29,01 | 23,82 | 1.568 |
| Tarragona | 186 | 16.729 | 22,96 | 32,49 | 24,07 | 1.449 |
| Comunitat Valenciana | 871 | 103.412 | 36,32 | 42,83 | 39,22 | 11.928 |
| Alicante/Alacant | 404 | 60.195 | 41,67 | 50,75 | 46,53 | 7.276 |
| Castellón/Castelló | 144 | 10.859 | 29,85 | 34,56 | 28,92 | 1.069 |
| Valencia/València | 323 | 32.358 | 28,55 | 30,86 | 29,03 | 3.584 |
| Extremadura | 431 | 18.930 | 22,95 | 24,63 | 24,67 | 2.477 |
| Badajoz | 205 | 9.586 | 23,73 | 25,36 | 27,78 | 1.143 |
| Cáceres | 226 | 9.344 | 22,15 | 23,88 | 21,48 | 1.334 |
| Coruña, A | 1.382 | 55.667 | 18,80 | 21,16 | 21,92 | 6.317 |
| Lugo | 582 | 24.174 | 19,63 | 20,07 | 22,43 | 2.517 |
| Ourense | 268 | 8.530 | 14,01 | 14,19 | 16,50 | 918 |
| Ourense | 185 | 6.147 | 17,74 | 20,41 | 21,54 | 661 |
| Pontevedra | 347 | 16.815 | 20,41 | 26,54 | 24,13 | 2.221 |
| Madrid, Comunidad de | 1.166 | 105.256 | 47,09 | 53,26 | 52,66 | 14.935 |
| Murcia, Región de | 171 | 15.157 | 24,75 | 28,57 | 27,92 | 1.809 |
| Navarra, Comunidad Foral de | 275 | 11.223 | 21,63 | 24,27 | 26,53 | 1.368 |
| País Vasco | 482 | 25.213 | 37,04 | 40,18 | 41,74 | 3.856 |
| Araba/Álava | 75 | 4.380 | 33,04 | 38,03 | 39,01 | 614 |
| Bizcaia | 182 | 12.098 | 38,48 | 41,49 | 43,35 | 1.844 |
| Gipuzkoa | 225 | 8.734 | 37,05 | 39,46 | 40,87 | 1.398 |
| Rioja, La | 135 | 5.613 | 34,13 | 35,69 | 34,06 | 794 |
| Ceuta | 12 | 787 | 52,28 | 51,49 | 50,81 | 141 |
| Melilla | 11 | 851 | 34,87 | 34,36 | 47,93 | 201 |

6. Distribución porcentual de los viajeros españoles en cada provincia según comunidad y ciudad autónoma de procedencia

Datos por provincias

(Continúa)

| Provincias | Total | Andalucía | Aragón | Asturias, P. de | Balears, Illes | Canarias | Cantabria | Castilla y León | Castilla-La Mancha | Cataluña |
|--------------------|------------|--------------|-------------|--------------------|-------------------|-------------|-------------|--------------------|-----------------------|--------------|
| TOTAL | 100 | 16,42 | 2,66 | 2,38 | 1,98 | 2,84 | 1,41 | 4,72 | 3,19 | 16,51 |
| Albacete | 100 | 6,68 | 1,35 | 1,04 | 0,58 | 0,47 | 0,67 | 3,31 | 24,19 | 6,50 |
| Alicante/Alacant | 100 | 6,67 | 1,32 | 1,96 | 0,84 | 0,86 | 1,10 | 4,09 | 4,94 | 7,54 |
| Almería | 100 | 49,18 | 0,72 | 0,36 | 1,15 | 0,37 | 0,22 | 1,63 | 1,87 | 6,76 |
| Araba/Álava | 100 | 6,15 | 3,35 | 2,31 | 0,97 | 0,68 | 2,53 | 6,96 | 3,50 | 13,69 |
| Asturias | 100 | 3,62 | 1,36 | 22,44 | 1,07 | 1,09 | 3,60 | 10,07 | 1,82 | 4,67 |
| Ávila | 100 | 5,94 | 1,39 | 1,45 | 0,52 | 0,73 | 0,63 | 10,59 | 5,38 | 3,54 |
| Badajoz | 100 | 26,86 | 1,84 | 1,44 | 1,25 | 0,79 | 0,94 | 5,63 | 5,51 | 4,02 |
| Balears, Illes | 100 | 3,07 | 0,71 | 0,42 | 39,24 | 0,94 | 0,63 | 0,87 | 1,12 | 21,17 |
| Barcelona | 100 | 6,45 | 3,02 | 1,28 | 3,37 | 1,97 | 1,24 | 2,09 | 1,68 | 44,26 |
| Bizkaia | 100 | 4,84 | 2,66 | 4,50 | 1,68 | 1,50 | 2,26 | 5,16 | 1,98 | 15,70 |
| Burgos | 100 | 4,66 | 3,12 | 3,06 | 0,60 | 0,93 | 2,98 | 17,99 | 3,69 | 11,70 |
| Cáceres | 100 | 21,60 | 1,50 | 1,71 | 0,73 | 0,85 | 1,01 | 6,48 | 4,49 | 3,99 |
| Cádiz | 100 | 58,88 | 0,84 | 0,60 | 0,85 | 0,68 | 0,46 | 3,63 | 2,06 | 5,54 |
| Cantabria | 100 | 5,07 | 2,64 | 7,02 | 1,03 | 1,34 | 13,63 | 8,28 | 1,99 | 6,66 |
| Castellón/Castelló | 100 | 4,36 | 3,27 | 0,62 | 1,77 | 0,48 | 0,56 | 1,87 | 2,22 | 21,31 |
| Ciudad Real | 100 | 16,22 | 1,08 | 1,47 | 1,16 | 0,98 | 0,78 | 3,22 | 17,93 | 6,69 |
| Córdoba | 100 | 46,77 | 1,04 | 0,47 | 1,20 | 0,75 | 0,57 | 2,37 | 4,60 | 7,12 |
| Coruña, A | 100 | 5,46 | 0,69 | 4,36 | 1,47 | 1,29 | 1,74 | 4,89 | 1,64 | 5,98 |
| Cuenca | 100 | 7,47 | 2,25 | 0,93 | 1,06 | 0,51 | 0,58 | 4,38 | 11,50 | 9,36 |
| Gipuzkoa | 100 | 3,90 | 4,32 | 2,75 | 1,92 | 1,11 | 2,40 | 5,21 | 1,91 | 22,99 |
| Girona | 100 | 2,31 | 0,83 | 0,53 | 1,68 | 0,25 | 0,20 | 0,67 | 0,68 | 80,83 |
| Granada | 100 | 49,12 | 0,65 | 0,55 | 1,54 | 1,32 | 0,29 | 2,56 | 2,43 | 4,81 |
| Guadalajara | 100 | 6,11 | 3,25 | 1,15 | 0,58 | 0,68 | 0,75 | 4,98 | 12,47 | 10,19 |
| Huelva | 100 | 63,58 | 0,91 | 0,10 | 2,01 | 2,97 | 0,21 | 1,48 | 1,77 | 3,16 |
| Huesca | 100 | 1,59 | 24,84 | 0,74 | 1,06 | 1,23 | 0,34 | 3,17 | 1,20 | 24,84 |
| Jaén | 100 | 51,44 | 0,97 | 0,49 | 1,74 | 0,42 | 0,51 | 1,95 | 3,32 | 5,49 |
| León | 100 | 3,56 | 1,24 | 10,71 | 0,60 | 1,13 | 2,08 | 22,97 | 1,97 | 6,27 |
| Lleida | 100 | 2,29 | 2,18 | 0,45 | 1,16 | 0,56 | 0,63 | 1,36 | 0,76 | 70,42 |
| Lugo | 100 | 2,25 | 0,46 | 8,66 | 0,19 | 0,20 | 1,62 | 6,32 | 1,28 | 3,65 |
| Madrid | 100 | 15,41 | 2,71 | 2,90 | 2,21 | 3,53 | 2,26 | 5,14 | 3,86 | 12,00 |
| Málaga | 100 | 57,60 | 1,60 | 0,33 | 1,91 | 1,28 | 0,32 | 2,41 | 1,77 | 5,60 |
| Murcia | 100 | 13,82 | 0,90 | 0,97 | 1,24 | 0,62 | 0,62 | 2,43 | 4,06 | 8,64 |
| Navarra | 100 | 4,29 | 5,05 | 2,89 | 0,83 | 0,89 | 1,56 | 4,44 | 1,73 | 18,43 |
| Ourense | 100 | 1,50 | 0,48 | 3,54 | 0,46 | 0,31 | 0,76 | 4,80 | 1,83 | 3,70 |
| Palencia | 100 | 3,80 | 1,19 | 3,59 | 0,39 | 0,41 | 5,66 | 26,65 | 2,44 | 4,92 |
| Palmas, Las | 100 | 7,81 | 0,87 | 1,05 | 1,48 | 32,66 | 0,52 | 0,89 | 0,53 | 6,96 |
| Pontevedra | 100 | 2,35 | 0,82 | 4,23 | 1,19 | 0,93 | 0,78 | 6,69 | 1,50 | 5,43 |
| Rioja, La | 100 | 3,16 | 6,85 | 1,88 | 1,85 | 0,85 | 2,56 | 5,18 | 3,08 | 16,96 |
| Salamanca | 100 | 10,66 | 1,67 | 3,20 | 1,00 | 1,14 | 1,90 | 14,85 | 5,17 | 4,68 |
| S. C. Tenerife | 100 | 5,25 | 0,72 | 0,69 | 0,69 | 23,86 | 0,59 | 1,47 | 0,37 | 7,34 |
| Segovia | 100 | 6,33 | 2,23 | 3,37 | 1,11 | 0,68 | 1,18 | 12,30 | 5,64 | 7,47 |
| Sevilla | 100 | 41,51 | 1,48 | 0,93 | 1,13 | 1,72 | 0,78 | 2,51 | 2,51 | 8,57 |
| Soria | 100 | 2,23 | 5,60 | 1,56 | 0,51 | 0,70 | 0,98 | 15,56 | 4,09 | 10,87 |
| Tarragona | 100 | 2,11 | 3,57 | 0,39 | 1,58 | 0,30 | 0,38 | 1,13 | 0,68 | 70,20 |
| Teruel | 100 | 1,56 | 10,48 | 0,31 | 1,04 | 0,57 | 0,45 | 1,89 | 2,04 | 19,92 |
| Toledo | 100 | 13,56 | 2,46 | 1,25 | 0,75 | 0,67 | 0,99 | 4,44 | 13,92 | 6,13 |
| Valladolid | 100 | 6,63 | 2,10 | 0,90 | 2,52 | 0,71 | 0,28 | 2,19 | 3,25 | 14,70 |
| Zamora | 100 | 5,95 | 2,10 | 3,83 | 0,82 | 0,70 | 2,63 | 22,62 | 3,32 | 4,81 |
| | 100 | 6,16 | 1,37 | 5,35 | 1,05 | 0,71 | 2,22 | 19,10 | 2,76 | 3,55 |
| Zaragoza | 100 | 5,09 | 17,82 | 1,05 | 1,50 | 0,93 | 1,04 | 3,69 | 2,71 | 24,63 |
| Ceuta | 100 | 51,92 | 0,11 | 1,08 | 0,22 | 1,19 | - | 0,54 | 0,76 | 1,19 |
| Melilla | 100 | 49,90 | 0,56 | 0,22 | 1,18 | 1,12 | 0,34 | 1,40 | 1,57 | 4,86 |

6. Distribución porcentual de los viajeros españoles en cada provincia según comunidad y ciudad autónoma de procedencia

Datos por provincias

(Conclusión)

| Provincias | Comunitat Valenciana | Extremadura | Galicia | Madrid, C. de | Murcia, Región de | Navarra, C. Foral de | País Vasco | Rioja, La | Ceuta | Melilla |
|--------------------|----------------------|-------------|-------------|---------------|-------------------|----------------------|-------------|-------------|-------------|-------------|
| TOTAL | 9,81 | 1,81 | 5,41 | 20,16 | 2,49 | 1,53 | 5,34 | 0,79 | 0,30 | 0,22 |
| Albacete | 23,75 | 2,24 | 1,46 | 18,33 | 7,38 | 0,77 | 1,07 | 0,12 | 0,04 | 0,05 |
| Alicante/Alacant | 39,20 | 1,38 | 1,75 | 20,23 | 3,48 | 0,87 | 2,86 | 0,64 | 0,16 | 0,10 |
| Almería | 7,41 | 0,46 | 0,27 | 10,70 | 14,14 | 1,40 | 2,23 | 0,19 | 0,05 | 0,90 |
| Araba/Álava | 3,95 | 0,85 | 3,72 | 18,39 | 0,65 | 3,12 | 28,02 | 1,13 | 0,03 | - |
| Asturias | 1,80 | 0,94 | 10,09 | 23,61 | 0,38 | 1,72 | 10,98 | 0,66 | 0,06 | 0,00 |
| Ávila | 6,26 | 3,39 | 3,22 | 51,52 | 0,77 | 0,91 | 3,08 | 0,36 | 0,18 | 0,13 |
| Badajoz | 2,92 | 16,45 | 2,90 | 22,88 | 2,05 | 1,07 | 2,90 | 0,23 | 0,34 | 0,01 |
| Balears, Illes | 6,60 | 0,52 | 1,34 | 20,61 | 0,49 | 0,25 | 1,57 | 0,42 | 0,01 | 0,03 |
| Barcelona | 7,12 | 0,96 | 2,22 | 14,93 | 1,28 | 1,39 | 5,13 | 1,02 | 0,47 | 0,12 |
| Bizkaia | 2,93 | 0,72 | 2,95 | 18,42 | 0,45 | 4,15 | 28,51 | 1,30 | 0,26 | 0,03 |
| Burgos | 3,72 | 0,98 | 6,21 | 25,27 | 0,62 | 2,07 | 10,69 | 1,63 | 0,08 | - |
| Cáceres | 5,49 | 11,58 | 2,66 | 31,49 | 1,11 | 0,99 | 3,19 | 0,50 | 0,60 | 0,03 |
| Cádiz | 2,43 | 2,08 | 2,19 | 13,49 | 1,63 | 0,74 | 1,62 | 0,40 | 1,59 | 0,26 |
| Cantabria | 3,12 | 1,05 | 4,90 | 19,40 | 0,75 | 2,95 | 17,71 | 2,09 | 0,20 | 0,18 |
| Castellón/Castelló | 44,48 | 0,43 | 1,69 | 11,55 | 1,81 | 0,67 | 2,22 | 0,64 | 0,02 | 0,01 |
| Ciudad Real | 8,75 | 3,21 | 2,48 | 28,02 | 2,50 | 0,94 | 3,41 | 0,65 | 0,28 | 0,22 |
| Córdoba | 6,25 | 2,18 | 0,93 | 20,35 | 2,19 | 0,53 | 1,88 | 0,47 | 0,27 | 0,08 |
| Coruña, A | 2,13 | 0,62 | 46,01 | 17,28 | 0,71 | 1,26 | 3,26 | 1,13 | 0,06 | 0,01 |
| Cuenca | 21,51 | 0,90 | 1,37 | 31,92 | 2,72 | 1,13 | 1,52 | 0,60 | 0,13 | 0,14 |
| Gipuzkoa | 5,25 | 0,60 | 3,38 | 16,30 | 0,53 | 3,63 | 22,24 | 1,46 | 0,08 | 0,01 |
| Girona | 3,00 | 0,20 | 1,03 | 5,75 | 0,31 | 0,63 | 0,69 | 0,41 | - | - |
| Granada | 11,69 | 1,09 | 1,10 | 14,81 | 5,53 | 0,56 | 1,18 | 0,22 | 0,39 | 0,17 |
| Guadalajara | 7,45 | 1,68 | 1,35 | 45,51 | 0,67 | 0,95 | 1,89 | 0,34 | - | - |
| Huelva | 4,25 | 2,20 | 0,56 | 13,72 | 1,20 | 0,24 | 1,40 | 0,00 | 0,23 | - |
| Huesca | 8,25 | 0,35 | 0,98 | 17,25 | 0,66 | 4,57 | 7,25 | 1,49 | - | 0,18 |
| Jaén | 7,92 | 0,86 | 0,53 | 17,58 | 4,37 | 0,44 | 1,37 | 0,37 | 0,18 | 0,06 |
| León | 2,38 | 0,70 | 15,39 | 19,87 | 0,69 | 1,44 | 7,52 | 1,05 | 0,43 | - |
| Lleida | 4,73 | 0,31 | 0,82 | 9,15 | 0,39 | 0,55 | 3,24 | 0,19 | 0,15 | 0,66 |
| Lugo | 1,22 | 1,28 | 55,60 | 12,63 | 0,12 | 0,59 | 3,35 | 0,59 | - | - |
| Madrid | 9,49 | 2,86 | 4,37 | 21,07 | 3,09 | 1,91 | 5,36 | 1,03 | 0,33 | 0,46 |
| Málaga | 4,36 | 0,74 | 4,06 | 11,82 | 1,52 | 0,34 | 2,38 | 0,21 | 0,71 | 1,04 |
| Murcia | 19,28 | 1,09 | 1,09 | 16,29 | 26,73 | 0,64 | 1,13 | 0,27 | 0,12 | 0,07 |
| Navarra | 5,21 | 0,80 | 3,33 | 21,14 | 0,63 | 11,21 | 16,00 | 1,46 | 0,06 | 0,03 |
| Ourense | 1,40 | 5,46 | 61,55 | 10,95 | 0,18 | 1,00 | 1,90 | 0,20 | - | - |
| Palencia | 3,22 | 1,51 | 6,17 | 20,10 | 2,55 | 3,93 | 12,22 | 1,20 | - | 0,04 |
| Palmas, Las | 1,83 | 0,31 | 2,42 | 36,14 | 0,26 | 0,30 | 5,87 | 0,06 | 0,02 | 0,00 |
| Pontevedra | 2,24 | 0,82 | 48,90 | 18,36 | 0,69 | 1,28 | 2,07 | 1,70 | 0,01 | 0,04 |
| Rioja, La | 6,39 | 0,51 | 3,42 | 19,79 | 0,82 | 3,64 | 15,55 | 7,32 | 0,09 | 0,09 |
| Salamanca | 4,34 | 4,21 | 5,63 | 31,20 | 0,97 | 1,70 | 6,69 | 0,95 | 0,05 | - |
| S. C. Tenerife | 1,06 | 0,29 | 1,90 | 49,71 | 0,16 | 0,69 | 4,19 | 0,16 | 0,78 | 0,08 |
| Segovia | 6,99 | 1,41 | 4,95 | 35,40 | 1,92 | 1,93 | 6,35 | 0,69 | 0,04 | 0,00 |
| Sevilla | 4,52 | 3,43 | 2,59 | 22,01 | 1,78 | 1,14 | 2,34 | 0,28 | 0,63 | 0,14 |
| Soria | 2,90 | 0,61 | 1,74 | 36,04 | 0,52 | 3,18 | 11,56 | 1,27 | 0,08 | - |
| Tarragona | 8,04 | 0,18 | 1,02 | 6,53 | 1,03 | 0,69 | 1,77 | 0,27 | - | 0,12 |
| Teruel | 41,17 | 0,40 | 0,61 | 11,94 | 1,74 | 2,42 | 2,93 | 0,50 | 0,04 | 0,00 |
| Toledo | 13,94 | 2,50 | 3,07 | 26,71 | 2,88 | 1,33 | 4,61 | 0,63 | 0,12 | 0,02 |
| Valladolid | 36,45 | 0,72 | 1,44 | 19,82 | 4,44 | 0,59 | 2,39 | 0,49 | 0,11 | 0,26 |
| Zamora | 4,36 | 1,98 | 7,36 | 30,22 | 0,84 | 2,09 | 5,47 | 0,63 | 0,18 | 0,09 |
| Zaragoza | 4,13 | 1,96 | 16,18 | 26,01 | 1,25 | 1,24 | 5,36 | 1,38 | 0,07 | 0,15 |
| Zaragoza | 9,54 | 0,65 | 2,41 | 16,88 | 0,94 | 3,12 | 6,38 | 1,31 | 0,08 | 0,25 |
| Ceuta | 1,52 | 1,41 | 0,43 | 24,14 | 0,76 | 0,11 | 0,22 | 0,22 | 13,88 | 0,32 |
| Melilla | 6,11 | 1,24 | 1,22 | 15,48 | 1,39 | - | 0,17 | 0,50 | 0,51 | 12,23 |

7. Distribución porcentual de las pernoctaciones en cada provincia según comunidad y ciudad autónoma de procedencia

Datos por provincias

(Continúa)

| Provincias | Total | Andalucía | Aragón | Asturias, P. de | Balears, Illes | Canarias | Cantabria | Castilla y León | Castilla-La Mancha | Cataluña |
|--------------------|------------|--------------|-------------|--------------------|-------------------|-------------|-------------|--------------------|-----------------------|--------------|
| TOTAL | 100 | 15,44 | 2,66 | 2,47 | 2,20 | 3,63 | 1,33 | 4,62 | 3,18 | 15,64 |
| Albacete | 100 | 8,28 | 1,36 | 0,75 | 0,43 | 0,48 | 0,51 | 3,50 | 23,99 | 7,41 |
| Alicante/Alacant | 100 | 8,06 | 2,54 | 4,11 | 0,99 | 0,89 | 1,85 | 6,38 | 5,33 | 8,05 |
| Almería | 100 | 38,69 | 0,68 | 4,92 | 1,98 | 0,18 | 0,14 | 2,91 | 3,02 | 12,08 |
| Araba/Álava | 100 | 7,19 | 2,86 | 1,96 | 1,31 | 0,95 | 2,04 | 7,89 | 4,31 | 15,51 |
| Asturias | 100 | 4,69 | 1,96 | 16,74 | 1,44 | 1,79 | 2,87 | 10,19 | 2,06 | 5,24 |
| Ávila | 100 | 7,36 | 1,50 | 1,02 | 0,57 | 0,79 | 0,57 | 10,40 | 5,48 | 3,76 |
| Badajoz | 100 | 28,76 | 2,28 | 1,19 | 1,19 | 0,67 | 0,75 | 5,93 | 6,43 | 4,71 |
| Balears, Illes | 100 | 4,15 | 0,57 | 0,62 | 42,10 | 0,92 | 0,44 | 0,98 | 1,02 | 20,15 |
| Barcelona | 100 | 8,13 | 2,84 | 1,35 | 3,32 | 2,21 | 1,15 | 2,27 | 1,83 | 40,44 |
| Bizkaia | 100 | 5,95 | 2,91 | 4,53 | 1,87 | 1,83 | 2,48 | 4,79 | 2,06 | 17,76 |
| Burgos | 100 | 6,81 | 2,76 | 2,68 | 1,84 | 0,89 | 2,09 | 18,09 | 3,19 | 12,97 |
| Cáceres | 100 | 22,83 | 1,40 | 1,47 | 0,99 | 0,82 | 0,98 | 6,21 | 4,75 | 4,77 |
| Cádiz | 100 | 53,10 | 1,05 | 0,71 | 0,90 | 0,66 | 0,55 | 3,68 | 3,22 | 6,78 |
| Cantabria | 100 | 5,48 | 2,79 | 6,19 | 1,28 | 1,59 | 11,87 | 9,71 | 2,14 | 6,59 |
| Castellón/Castelló | 100 | 6,01 | 3,55 | 1,06 | 3,38 | 2,30 | 0,35 | 1,87 | 2,05 | 26,66 |
| Ciudad Real | 100 | 16,46 | 0,82 | 1,68 | 1,27 | 1,50 | 0,95 | 2,98 | 14,62 | 6,41 |
| Córdoba | 100 | 43,44 | 1,40 | 0,54 | 1,32 | 1,20 | 0,54 | 2,33 | 4,17 | 8,27 |
| Coruña, A | 100 | 5,93 | 0,76 | 4,13 | 1,87 | 1,20 | 1,40 | 3,87 | 1,98 | 6,49 |
| Cuenca | 100 | 7,21 | 2,15 | 0,91 | 0,92 | 0,41 | 0,54 | 3,93 | 11,68 | 9,73 |
| Gipuzkoa | 100 | 4,71 | 4,30 | 2,74 | 2,01 | 1,55 | 1,89 | 4,89 | 2,33 | 24,50 |
| Girona | 100 | 3,35 | 1,05 | 2,53 | 1,79 | 0,17 | 0,19 | 0,89 | 0,49 | 74,15 |
| Granada | 100 | 43,88 | 0,56 | 0,84 | 2,90 | 1,92 | 0,32 | 3,25 | 2,65 | 4,98 |
| Guadalajara | 100 | 7,67 | 2,69 | 1,51 | 0,62 | 0,91 | 0,58 | 5,55 | 14,68 | 10,47 |
| Huelva | 100 | 49,38 | 0,77 | 0,12 | 2,23 | 7,43 | 0,12 | 1,55 | 1,88 | 7,54 |
| Huesca | 100 | 1,55 | 20,47 | 0,73 | 1,24 | 2,26 | 0,44 | 2,64 | 1,47 | 24,45 |
| Jaén | 100 | 51,24 | 0,75 | 0,41 | 1,68 | 0,75 | 0,80 | 2,07 | 3,36 | 7,65 |
| León | 100 | 3,66 | 1,12 | 10,76 | 0,42 | 1,10 | 1,56 | 28,40 | 2,00 | 6,56 |
| Lleida | 100 | 1,71 | 1,85 | 0,67 | 1,42 | 0,70 | 0,59 | 1,49 | 0,78 | 62,94 |
| Lugo | 100 | 1,90 | 0,44 | 7,67 | 0,10 | 0,49 | 1,49 | 5,40 | 1,51 | 2,96 |
| Madrid | 100 | 17,03 | 2,71 | 2,94 | 2,42 | 4,28 | 2,38 | 4,89 | 3,32 | 12,97 |
| Málaga | 100 | 42,20 | 2,72 | 0,30 | 2,70 | 1,19 | 0,29 | 2,89 | 5,16 | 6,28 |
| Murcia | 100 | 14,82 | 0,87 | 1,37 | 1,18 | 0,88 | 0,80 | 3,20 | 4,07 | 7,93 |
| Navarra | 100 | 4,44 | 6,81 | 2,95 | 0,79 | 1,03 | 1,25 | 4,24 | 1,75 | 18,21 |
| Ourense | 100 | 1,63 | 0,39 | 4,62 | 0,39 | 0,24 | 0,77 | 6,32 | 1,53 | 3,98 |
| Palencia | 100 | 4,80 | 0,91 | 3,20 | 0,57 | 0,28 | 4,73 | 26,99 | 2,47 | 5,74 |
| Palmas, Las | 100 | 9,26 | 0,81 | 1,45 | 1,02 | 25,06 | 0,69 | 0,88 | 0,45 | 7,52 |
| Pontevedra | 100 | 2,38 | 0,69 | 4,72 | 1,34 | 1,02 | 1,04 | 5,84 | 2,74 | 5,16 |
| Rioja, La | 100 | 3,17 | 6,65 | 1,64 | 1,62 | 1,00 | 2,24 | 4,93 | 4,29 | 16,00 |
| Salamanca | 100 | 13,83 | 1,93 | 3,35 | 1,03 | 1,22 | 1,61 | 13,40 | 4,78 | 5,42 |
| S. C. Tenerife | 100 | 4,64 | 1,42 | 1,13 | 0,69 | 14,25 | 0,74 | 1,44 | 0,28 | 8,01 |
| Segovia | 100 | 6,91 | 2,27 | 2,64 | 1,26 | 0,72 | 1,15 | 14,67 | 5,68 | 6,95 |
| Sevilla | 100 | 35,58 | 1,83 | 1,02 | 1,59 | 1,93 | 0,86 | 2,94 | 2,37 | 9,68 |
| Soria | 100 | 2,32 | 6,80 | 1,89 | 0,49 | 0,78 | 0,85 | 17,09 | 3,98 | 12,32 |
| Tarragona | 100 | 2,30 | 3,42 | 0,46 | 1,99 | 0,30 | 0,40 | 1,20 | 0,95 | 67,40 |
| Teruel | 100 | 2,59 | 16,07 | 0,25 | 1,01 | 0,36 | 0,30 | 1,72 | 2,01 | 20,53 |
| Toledo | 100 | 14,64 | 2,58 | 1,15 | 0,70 | 0,77 | 0,81 | 4,01 | 12,26 | 6,72 |
| Valladolid | 100 | 7,77 | 1,87 | 1,28 | 3,34 | 1,62 | 0,30 | 3,13 | 3,28 | 14,70 |
| Zamora | 100 | 6,23 | 2,17 | 3,58 | 1,13 | 0,84 | 2,11 | 22,02 | 3,38 | 5,63 |
| | 100 | 7,73 | 1,15 | 5,01 | 1,09 | 0,50 | 3,02 | 18,32 | 2,74 | 3,58 |
| Zaragoza | 100 | 6,59 | 16,33 | 0,97 | 1,54 | 1,22 | 1,23 | 3,47 | 3,43 | 23,44 |
| Ceuta | 100 | 51,92 | 0,10 | 1,35 | 0,52 | 1,30 | - | 0,90 | 0,73 | 0,88 |
| Melilla | 100 | 57,31 | 0,48 | 0,11 | 0,36 | 0,56 | 0,46 | 1,12 | 1,36 | 3,98 |

7. Distribución porcentual de las pernoctaciones en cada provincia según comunidad y ciudad autónoma de procedencia

Datos por provincias

(Conclusión)

| Provincias | Comunitat Valenciana | Extremadura | Galicia | Madrid, C. de | Murcia, Región de | Navarra, C. Foral de | País Vasco | Rioja, La | Ceuta | Melilla |
|--------------------|----------------------|-------------|-------------|---------------|-------------------|----------------------|-------------|-------------|-------------|-------------|
| TOTAL | 9,53 | 1,54 | 5,66 | 21,82 | 2,20 | 1,43 | 5,42 | 0,75 | 0,26 | 0,20 |
| Albacete | 22,84 | 1,62 | 1,15 | 18,32 | 7,33 | 0,85 | 1,00 | 0,11 | 0,06 | 0,02 |
| Alicante/Alacant | 27,63 | 0,87 | 2,96 | 21,37 | 2,28 | 1,34 | 4,58 | 0,65 | 0,05 | 0,05 |
| Almería | 7,00 | 0,51 | 2,08 | 8,92 | 9,25 | 3,21 | 3,80 | 0,11 | 0,04 | 0,48 |
| Araba/Álava | 4,15 | 0,85 | 3,82 | 18,34 | 0,69 | 2,22 | 25,24 | 0,65 | 0,02 | - |
| Asturias | 2,21 | 1,01 | 10,75 | 24,89 | 0,52 | 1,75 | 11,25 | 0,55 | 0,07 | 0,00 |
| Ávila | 6,79 | 3,19 | 3,74 | 49,69 | 0,75 | 0,93 | 2,99 | 0,23 | 0,12 | 0,12 |
| Badajoz | 2,99 | 13,68 | 2,64 | 21,59 | 2,58 | 0,98 | 3,00 | 0,27 | 0,34 | 0,01 |
| Balears, Illes | 6,57 | 0,54 | 1,68 | 16,85 | 0,73 | 0,27 | 2,05 | 0,32 | 0,02 | 0,03 |
| Barcelona | 6,74 | 1,62 | 2,40 | 15,76 | 1,30 | 1,33 | 5,63 | 1,04 | 0,50 | 0,15 |
| Bizkaia | 3,62 | 0,70 | 3,59 | 19,01 | 0,62 | 3,40 | 23,60 | 1,03 | 0,24 | 0,02 |
| Burgos | 5,74 | 0,72 | 7,06 | 21,92 | 0,51 | 1,86 | 9,16 | 1,67 | 0,05 | - |
| Cáceres | 7,08 | 9,89 | 2,95 | 28,96 | 1,43 | 0,91 | 3,26 | 0,69 | 0,54 | 0,07 |
| Cádiz | 2,61 | 2,37 | 1,99 | 15,36 | 2,38 | 1,20 | 1,78 | 0,36 | 1,16 | 0,13 |
| Cantabria | 3,77 | 1,16 | 4,69 | 21,86 | 0,82 | 2,22 | 15,24 | 2,29 | 0,20 | 0,10 |
| Castellón/Castelló | 32,60 | 0,22 | 3,73 | 10,64 | 1,19 | 0,78 | 3,18 | 0,41 | 0,01 | 0,00 |
| Ciudad Real | 8,96 | 4,48 | 3,47 | 28,23 | 2,67 | 0,90 | 3,68 | 0,51 | 0,20 | 0,21 |
| Córdoba | 6,69 | 1,89 | 0,93 | 21,65 | 2,32 | 0,65 | 1,92 | 0,39 | 0,28 | 0,09 |
| Coruña, A | 2,17 | 0,50 | 47,50 | 16,53 | 0,61 | 1,06 | 2,93 | 1,00 | 0,06 | 0,01 |
| Cuenca | 21,50 | 0,72 | 1,16 | 32,23 | 2,71 | 1,35 | 1,28 | 1,42 | 0,09 | 0,09 |
| Gipuzkoa | 5,85 | 0,63 | 2,91 | 16,98 | 0,66 | 2,75 | 20,08 | 1,10 | 0,13 | 0,01 |
| Girona | 2,96 | 0,18 | 2,25 | 7,93 | 0,33 | 0,52 | 0,66 | 0,57 | - | - |
| Granada | 12,20 | 1,15 | 1,29 | 17,18 | 4,41 | 0,51 | 1,25 | 0,25 | 0,32 | 0,14 |
| Guadalajara | 8,29 | 2,50 | 1,54 | 39,15 | 1,16 | 0,98 | 1,48 | 0,20 | - | - |
| Huelva | 4,83 | 1,96 | 0,75 | 17,76 | 0,88 | 0,18 | 2,03 | 0,40 | 0,18 | - |
| Huesca | 9,96 | 0,37 | 1,37 | 20,82 | 0,75 | 3,38 | 6,86 | 1,12 | - | 0,11 |
| Jaén | 7,99 | 0,86 | 0,61 | 15,33 | 4,50 | 0,35 | 1,20 | 0,32 | 0,11 | 0,04 |
| León | 2,19 | 0,59 | 12,66 | 18,01 | 0,58 | 1,22 | 7,94 | 0,97 | 0,25 | - |
| Lleida | 5,84 | 0,26 | 1,03 | 13,90 | 0,54 | 0,56 | 4,05 | 0,12 | 0,10 | 1,47 |
| Lugo | 1,05 | 1,12 | 53,95 | 17,83 | 0,43 | 0,89 | 2,40 | 0,37 | - | - |
| Madrid | 9,21 | 2,83 | 4,69 | 17,77 | 3,19 | 1,88 | 5,65 | 1,00 | 0,35 | 0,49 |
| Málaga | 9,80 | 0,53 | 9,08 | 10,11 | 1,14 | 0,50 | 3,64 | 0,24 | 0,54 | 0,70 |
| Murcia | 17,99 | 1,01 | 1,63 | 18,80 | 23,09 | 0,60 | 1,41 | 0,24 | 0,09 | 0,04 |
| Navarra | 5,29 | 0,61 | 2,79 | 22,23 | 0,60 | 10,07 | 15,52 | 1,38 | 0,03 | 0,01 |
| Ourense | 1,47 | 3,38 | 56,44 | 15,63 | 0,20 | 0,98 | 1,87 | 0,17 | - | - |
| Palencia | 3,53 | 1,54 | 6,62 | 19,59 | 3,78 | 3,39 | 11,09 | 0,73 | - | 0,03 |
| Palmas, Las | 2,00 | 0,41 | 2,97 | 40,47 | 0,26 | 0,53 | 6,01 | 0,10 | 0,01 | 0,09 |
| Pontevedra | 1,75 | 0,73 | 47,38 | 17,16 | 0,60 | 1,01 | 2,94 | 3,48 | 0,00 | 0,02 |
| Rioja, La | 7,27 | 0,56 | 3,70 | 20,38 | 0,90 | 2,72 | 14,56 | 8,26 | 0,07 | 0,05 |
| Salamanca | 5,37 | 4,24 | 4,87 | 27,95 | 0,88 | 1,60 | 7,75 | 0,75 | 0,04 | - |
| S. C. Tenerife | 0,83 | 0,26 | 2,53 | 57,08 | 0,15 | 0,82 | 4,89 | 0,17 | 0,64 | 0,04 |
| Segovia | 8,05 | 1,62 | 4,10 | 31,42 | 2,22 | 2,18 | 7,48 | 0,64 | 0,03 | 0,00 |
| Sevilla | 4,99 | 2,94 | 3,63 | 23,32 | 1,85 | 1,46 | 2,96 | 0,35 | 0,53 | 0,17 |
| Soria | 2,46 | 0,47 | 2,42 | 31,62 | 0,33 | 3,09 | 12,09 | 0,98 | 0,04 | - |
| Tarragona | 8,08 | 0,23 | 0,91 | 7,11 | 1,04 | 1,34 | 2,38 | 0,38 | - | 0,09 |
| Teruel | 35,76 | 0,28 | 0,61 | 11,74 | 1,44 | 2,18 | 2,75 | 0,36 | 0,02 | 0,02 |
| Toledo | 15,94 | 3,25 | 3,21 | 22,97 | 3,09 | 1,65 | 5,44 | 0,62 | 0,12 | 0,05 |
| Valladolid | 28,44 | 0,91 | 2,19 | 22,52 | 3,39 | 0,63 | 3,80 | 0,55 | 0,07 | 0,21 |
| Zamora | 5,01 | 1,71 | 7,44 | 30,12 | 0,81 | 1,77 | 5,27 | 0,56 | 0,17 | 0,05 |
| | 5,59 | 2,15 | 13,33 | 25,45 | 1,28 | 1,18 | 6,06 | 1,52 | 0,22 | 0,10 |
| Zaragoza | 9,37 | 0,71 | 2,59 | 17,66 | 1,12 | 2,58 | 6,37 | 1,09 | 0,07 | 0,22 |
| Ceuta | 8,66 | 0,78 | 0,47 | 21,57 | 0,67 | 0,26 | 0,41 | 0,31 | 8,86 | 0,31 |
| Melilla | 4,40 | 0,69 | 1,02 | 17,42 | 2,57 | - | 0,10 | 0,36 | 0,20 | 7,49 |

8. Viajeros y pernoctaciones según país de residencia

Datos por países

| Países | Viajeros | | Pernoctaciones | |
|---------------------------------------|------------------|---------------|-------------------|---------------|
| | Total | % | Total | % |
| TOTAL | 4.601.737 | 100,00 | 13.043.204 | 100,00 |
| Residentes en España | 2.892.681 | 62,86 | 6.063.682 | 46,49 |
| Residentes en el extranjero | 1.709.056 | 37,14 | 6.979.523 | 53,51 |
| TOTAL residentes en el extranjero | 1.709.056 | 100,00 | 6.979.523 | 100,00 |
| TOTAL residentes en U.E. (sin España) | 1.189.963 | 69,63 | 5.695.644 | 81,61 |
| - Alemania | 236.208 | 13,82 | 1.785.727 | 25,59 |
| - Austria | 14.953 | 0,87 | 66.056 | 0,95 |
| - Bélgica | 39.434 | 2,31 | 233.652 | 3,35 |
| - Dinamarca | 22.951 | 1,34 | 132.252 | 1,89 |
| - Finlandia | 22.090 | 1,29 | 131.715 | 1,89 |
| - Francia | 188.184 | 11,01 | 451.104 | 6,46 |
| - Grecia | 7.400 | 0,43 | 19.138 | 0,27 |
| - Irlanda | 20.416 | 1,19 | 86.174 | 1,23 |
| - Italia | 142.103 | 8,31 | 370.926 | 5,31 |
| - Luxemburgo | 3.823 | 0,22 | 20.799 | 0,30 |
| - Países Bajos | 56.108 | 3,28 | 251.769 | 3,61 |
| - Polonia | 16.184 | 0,95 | 80.961 | 1,16 |
| - Portugal | 62.471 | 3,66 | 120.908 | 1,73 |
| - Reino Unido | 267.857 | 15,67 | 1.492.326 | 21,38 |
| - República Checa | 5.787 | 0,34 | 17.396 | 0,25 |
| - Suecia | 51.891 | 3,04 | 337.563 | 4,84 |
| - Resto de la UE* | 32.103 | 1,88 | 97.179 | 1,39 |
| Noruega | 21.456 | 1,26 | 142.927 | 2,05 |
| Rusia | 32.088 | 1,88 | 108.384 | 1,55 |
| Suiza | 24.586 | 1,44 | 88.137 | 1,26 |
| Resto de Europa | 44.057 | 2,58 | 104.725 | 1,50 |
| Japón | 47.528 | 2,78 | 77.832 | 1,12 |
| Estados Unidos | 79.704 | 4,66 | 175.740 | 2,52 |
| Resto de América | 122.575 | 7,17 | 277.799 | 3,98 |
| Países africanos | 27.930 | 1,63 | 58.061 | 0,83 |
| Resto del mundo | 119.169 | 6,97 | 250.275 | 3,59 |

*Países incluidos en Resto de la UE: Bulgaria, Chipre, Eslovaquia, Eslovenia, Estonia, Hungría, Letonia, Lituania, Malta y Rumanía

ÍNDICE DE PRECIOS HOTELEROS (IPH). Base 2008

Diciembre 2011

Datos Provisionales

Índices generales de comunidades y ciudades autónomas y Total Nacional

| | Índice | Tasa de variación interanual |
|-----------------------------|-------------|------------------------------|
| TOTAL | 93,2 | -1,3 |
| Andalucía | 94,5 | -3,1 |
| Aragón | 81,7 | -6,7 |
| Asturias, Principado de | 91,4 | -1,6 |
| Baleares, Illes | 94,7 | -7,8 |
| Canarias | 97,0 | 3,0 |
| Cantabria | 93,0 | -2,8 |
| Castilla y León | 92,5 | -3,4 |
| Castilla - La Mancha | 90,4 | -5,1 |
| Cataluña | 91,1 | -1,8 |
| Comunitat Valenciana | 95,1 | -1,8 |
| Extremadura | 90,6 | -3,1 |
| Galicia | 95,0 | -5,8 |
| Madrid, Comunidad de | 87,1 | -3,7 |
| Murcia, Región de | 86,5 | -4,0 |
| Navarra, Comunidad Foral de | 97,8 | 3,3 |
| País Vasco | 91,8 | -2,7 |
| Rioja, La | 92,2 | -0,7 |
| Ceuta | 98,1 | 3,5 |
| Melilla | 99,5 | 6,0 |

Índice general nacional y desglose por categorías

| | Índice | Tasa de variación interanual |
|---------------------------|-------------|------------------------------|
| TOTAL | 93,2 | -1,3 |
| HOTELES: Estrellas oro | | |
| Cinco | 91,3 | -2,0 |
| Cuatro | 93,1 | -0,5 |
| Tres | 93,1 | -1,8 |
| Dos | 93,2 | -3,4 |
| Una | 94,4 | -1,2 |
| HOSTALES: Estrellas plata | | |
| Tres y dos | 94,7 | -3,0 |
| Una | 102,4 | 0,0 |

Indicadores de Rentabilidad del Sector Hotelero

Diciembre 2011

Datos Provisionales

ADR y RevPAR de comunidades y ciudades autónomas y Total Nacional

| | ADR (en euros) | Tasa de variación interanual | RevPAR (en euros) | Tasa de variación interanual |
|-----------------------------|-------------------|---------------------------------|----------------------|---------------------------------|
| TOTAL | 69,3 | 0,1 | 28,3 | 0,0 |
| Andalucía | 59,7 | -3,1 | 19,6 | -1,1 |
| Aragón | 57,1 | -9,4 | 12,4 | -26,0 |
| Asturias, Principado de | 55,5 | -2,1 | 12,2 | -5,2 |
| Baleares, Illes | 62,1 | -3,9 | 18,9 | -28,3 |
| Canarias | 77,1 | 4,0 | 54,9 | 12,5 |
| Cantabria | 64,0 | 1,4 | 14,7 | -7,7 |
| Castilla y León | 55,9 | -2,8 | 14,0 | -5,7 |
| Castilla - La Mancha | 58,0 | -6,2 | 12,9 | -7,6 |
| Cataluña | 81,0 | 0,4 | 29,5 | -7,8 |
| Comunitat Valenciana | 51,8 | -3,1 | 20,4 | 2,3 |
| Extremadura | 56,9 | -0,6 | 14,1 | -1,0 |
| Galicia | 52,3 | -4,9 | 10,7 | -23,8 |
| Madrid, Comunidad de | 77,3 | -2,5 | 40,6 | -4,7 |
| Murcia, Región de | 58,9 | -3,1 | 16,5 | -10,5 |
| Navarra, Comunidad Foral de | 63,8 | 0,6 | 16,6 | -5,5 |
| País Vasco | 64,7 | -2,8 | 27,1 | -1,6 |
| La Rioja | 63,6 | 8,2 | 21,7 | 10,7 |
| Ceuta | 70,9 | 9,9 | 36,5 | 45,8 |
| Melilla | 62,3 | -4,2 | 29,9 | -13,9 |

ADR y RevPAR nacional y desglose por categorías

| | ADR (en euros) | Tasa de variación interanual | RevPAR (en euros) | Tasa de variación interanual |
|----------------------------------|-------------------|---------------------------------|----------------------|---------------------------------|
| TOTAL | 69,3 | 0,1 | 28,3 | 0,0 |
| HOTELES: Estrellas oro | | | | |
| Cinco | 140,3 | 1,0 | 58,4 | -3,2 |
| Cuatro | 75,7 | 0,1 | 37,3 | 2,2 |
| Tres | 54,9 | -1,2 | 24,4 | -0,6 |
| Dos | 49,8 | -0,9 | 15,3 | -8,1 |
| Una | 47,2 | -1,3 | 11,0 | -10,4 |
| HOSTALES: Estrellas plata | | | | |
| Tres y dos | 43,4 | -0,9 | 9,6 | -7,8 |
| Una | 36,1 | -1,0 | 8,5 | 0,0 |

Debido a la actualización realizada en el directorio de establecimientos de Navarra en enero de 2011 y Extremadura en marzo de 2011, los datos publicados para Navarra, Extremadura y el total nacional a partir de dichas fechas, no son directamente comparables con los pul para lo cual se han elaborado coeficientes de enlace que permiten comparar los datos entre los distintos años. Los coeficientes se publica página web del INE en la sección dedicada a esta operación estadística, bajo un apartado específico denominado coeficientes de enlace.

**Encuesta de Ocupación en Alojamientos Turísticos
(Establecimientos hoteleros)**

Año 2011

Datos provisionales

1. Número de viajeros, pernoctaciones y estancia media según categoría del establecimiento

| Categoría | Número de viajeros | | | Número de pernoctaciones | | | Estancia media |
|----------------------------------|--------------------|----------------------|-----------------------------|--------------------------|----------------------|-----------------------------|----------------|
| | Total | Residentes en España | Residentes en el extranjero | Total | Residentes en España | Residentes en el extranjero | |
| TOTAL | 85.394.352 | 45.709.061 | 39.685.291 | 286.615.670 | 111.140.732 | 175.474.938 | 3,36 |
| HOTELES: Estrellas oro | | | | | | | |
| Cinco | 4.907.604 | 1.979.507 | 2.928.097 | 15.552.178 | 4.453.398 | 11.098.780 | 3,17 |
| Cuatro | 37.324.066 | 19.255.136 | 18.068.930 | 129.497.540 | 46.288.454 | 83.209.086 | 3,47 |
| Tres | 26.084.821 | 13.373.955 | 12.710.866 | 98.292.525 | 35.460.987 | 62.831.538 | 3,77 |
| Dos | 6.692.816 | 4.277.436 | 2.415.380 | 17.889.546 | 9.843.357 | 8.046.189 | 2,67 |
| Una | 2.486.533 | 1.607.304 | 879.229 | 6.104.748 | 3.346.021 | 2.758.727 | 2,46 |
| HOSTALES: Estrellas plata | | | | | | | |
| Tres y dos | 4.341.336 | 2.944.565 | 1.396.771 | 10.390.632 | 6.196.080 | 4.194.552 | 2,39 |
| Una | 3.557.178 | 2.271.156 | 1.286.022 | 8.888.503 | 5.552.438 | 3.336.065 | 2,50 |
| Tasa interanual | 3,80 | -1,42 | 10,57 | 6,38 | -2,17 | 12,67 | 2,48 |

2. Establecimientos, plazas, grados de ocupación y personal ocupado

| Categoría | Número establecimientos abiertos según la encuesta* | Número de plazas estimadas según la encuesta* | Grado de ocupación por plazas ** | Grado de ocupación por plazas en fin de semana ** | Personal ocupado* |
|----------------------------------|---|---|----------------------------------|---|-------------------|
| TOTAL | 14.976 | 1.424.711 | 53,55 | 58,42 | 192.880 |
| HOTELES: Estrellas oro | | | | | |
| Cinco | 251 | 81.050 | 51,80 | 57,48 | 23.289 |
| Cuatro | 1.929 | 571.021 | 60,37 | 65,68 | 87.330 |
| Tres | 2.513 | 425.682 | 60,90 | 65,08 | 51.949 |
| Dos | 1.888 | 117.424 | 41,03 | 47,38 | 11.064 |
| Una | 1.190 | 51.046 | 32,25 | 37,21 | 4.530 |
| HOSTALES: Estrellas plata | | | | | |
| Tres y dos | 3.078 | 94.259 | 29,88 | 34,29 | 8.103 |
| Una | 4.128 | 84.231 | 28,64 | 31,62 | 6.614 |
| Tasa interanual | 0,33 | 1,02 | 4,94 | 3,65 | 1,36 |

* Media anual.

** Grado de ocupación ponderado por plazas.

Debido a la actualización realizada en el directorio de establecimientos hoteleros de Canarias, Comunidad Foral de Navarra y Extremadura, los datos anuales de 2011 para esas Comunidades Autónomas y el total nacional no son directamente comparables con los publicados en 2010.

3. Viajeros, pernoctaciones, grados de ocupación, establecimientos, plazas, estancia media y personal empleado

Datos por zonas y puntos turísticos

| | Viajeros | | Pernoctaciones | | Grados de ocupación | | Nº estable- cimientos abiertos estimados* | Nº plazas estimadas según la encuesta* | Estancia media |
|--|-------------------------|-----------------------------------|-------------------------|-----------------------------------|---------------------|-------------------------------------|--|---|-------------------|
| | Residentes en España | Residentes en el extranjero | Residentes en España | Residentes en el extranjero | Por plazas** | Por plazas en fin de semana** | | | |

Zonas turísticas con mayor número de pernoctaciones

| | | | | | | | | | |
|----------------------|-----------|-----------|-----------|------------|-------|-------|-----|---------|------|
| Isla de Mallorca | 875.662 | 5.539.731 | 3.410.383 | 38.266.390 | 74,90 | 74,83 | 511 | 143.669 | 6,50 |
| Isla de Tenerife | 978.838 | 2.153.195 | 4.493.987 | 17.832.823 | 71,87 | 73,96 | 202 | 83.181 | 7,13 |
| Palma-Calvià | 588.681 | 2.493.333 | 2.151.205 | 15.154.400 | 73,28 | 74,44 | 241 | 61.595 | 5,62 |
| Barcelona | 1.734.406 | 5.427.209 | 3.310.803 | 13.528.054 | 65,22 | 70,00 | 531 | 69.927 | 2,35 |
| Isla de Gran Canaria | 597.232 | 1.555.282 | 2.343.773 | 12.913.128 | 72,70 | 74,88 | 135 | 56.463 | 7,09 |
| Costa del Sol | 1.821.185 | 2.076.389 | 5.507.889 | 9.699.291 | 56,83 | 62,79 | 364 | 71.888 | 3,90 |
| Costa Blanca | 2.007.861 | 1.269.010 | 8.201.997 | 6.648.978 | 62,89 | 70,50 | 352 | 62.397 | 4,53 |
| Fuerteventura | 168.639 | 1.128.953 | 795.548 | 10.380.269 | 69,49 | 70,85 | 69 | 43.136 | 8,61 |
| Costa Brava | 1.193.995 | 1.840.779 | 3.012.697 | 7.334.779 | 54,64 | 60,39 | 440 | 49.264 | 3,41 |
| Costa Daurada | 1.185.108 | 958.256 | 3.674.329 | 5.383.467 | 62,35 | 66,39 | 191 | 36.770 | 4,23 |

Puntos turísticos con mayor número de pernoctaciones

| | | | | | | | | | |
|---------------------------|-----------|-----------|-----------|------------|-------|-------|-----|--------|------|
| Madrid | 4.162.042 | 4.166.911 | 7.165.939 | 9.200.988 | 56,24 | 64,31 | 861 | 79.093 | 1,97 |
| Barcelona | 1.627.805 | 5.283.251 | 3.005.351 | 13.171.284 | 65,44 | 70,19 | 505 | 66.931 | 2,34 |
| San Bartolomé de Tirajana | 308.683 | 1.069.354 | 1.486.101 | 9.392.391 | 75,84 | 77,56 | 60 | 38.492 | 7,89 |
| Benidorm | 992.343 | 758.802 | 5.493.983 | 4.939.716 | 75,15 | 81,46 | 119 | 36.698 | 5,96 |
| Adeje | 233.991 | 998.814 | 1.175.339 | 8.435.319 | 76,89 | 77,92 | 53 | 33.313 | 7,80 |
| Calvià | 156.055 | 1.103.328 | 909.783 | 7.822.082 | 75,26 | 75,00 | 99 | 29.950 | 6,93 |
| Palma de Mallorca | 459.168 | 1.406.578 | 1.179.175 | 6.918.063 | 71,36 | 74,29 | 134 | 30.029 | 4,34 |
| Pájara | 71.428 | 744.185 | 415.452 | 6.985.464 | 71,76 | 71,64 | 38 | 27.659 | 9,07 |
| Salou | 419.367 | 621.972 | 1.706.220 | 3.791.745 | 78,05 | 80,46 | 37 | 17.655 | 5,28 |
| Arona | 103.343 | 546.956 | 577.550 | 4.640.808 | 77,68 | 77,95 | 39 | 18.065 | 8,02 |

* Media anual.

** Grado de ocupación ponderado por plazas.

EOH (ANEXO DE TABLAS) - año 2011 (2/10)

Datos provisionales

4. Viajeros, pernoctaciones, estancia media

Datos por comunidades autónomas y provincias

| Provincias | Número de viajeros | | | Número de pernoctaciones | | | Estancia media |
|-------------------------------------|--------------------|----------------------|-----------------------------|--------------------------|----------------------|-----------------------------|----------------|
| | Total | Residentes en España | Residentes en el extranjero | Total | Residentes en España | Residentes en el extranjero | |
| TOTAL | 85.394.352 | 45.709.061 | 39.685.291 | 286.615.670 | 111.140.732 | 175.474.938 | 3,36 |
| Andalucía | 14.838.712 | 8.958.253 | 5.880.459 | 42.230.706 | 22.850.506 | 19.380.200 | 2,85 |
| Almería | 1.112.418 | 949.725 | 162.693 | 4.357.352 | 3.524.489 | 832.863 | 3,92 |
| Cádiz | 2.149.951 | 1.442.965 | 706.986 | 6.422.643 | 3.718.504 | 2.704.139 | 2,99 |
| Córdoba | 979.281 | 608.526 | 370.755 | 1.593.723 | 1.035.973 | 557.750 | 1,63 |
| Granada | 2.278.115 | 1.341.613 | 936.502 | 4.844.372 | 2.969.160 | 1.875.212 | 2,13 |
| Huelva | 1.059.284 | 870.300 | 188.984 | 3.792.397 | 2.815.595 | 976.802 | 3,58 |
| Jaén | 483.413 | 416.025 | 67.388 | 814.758 | 715.284 | 99.474 | 1,69 |
| Málaga | 4.312.568 | 2.058.154 | 2.254.414 | 15.875.238 | 5.875.136 | 10.000.102 | 3,68 |
| Sevilla | 2.463.681 | 1.270.948 | 1.192.733 | 4.530.228 | 2.196.368 | 2.333.860 | 1,84 |
| Aragón | 2.141.650 | 1.774.336 | 367.314 | 4.226.944 | 3.557.534 | 669.410 | 1,97 |
| Huesca | 659.467 | 556.255 | 103.212 | 1.572.476 | 1.347.429 | 225.047 | 2,38 |
| Teruel | 335.172 | 305.487 | 29.685 | 613.445 | 560.430 | 53.015 | 1,83 |
| Zaragoza | 1.147.012 | 912.594 | 234.418 | 2.041.026 | 1.649.675 | 391.351 | 1,78 |
| Asturias (Principado de) | 1.456.184 | 1.270.097 | 186.087 | 3.044.508 | 2.692.645 | 351.863 | 2,09 |
| Balears (Illes) | 8.429.609 | 1.417.618 | 7.011.991 | 54.093.931 | 5.978.699 | 48.115.232 | 6,42 |
| Canarias | 7.957.968 | 2.224.790 | 5.733.178 | 58.337.052 | 9.992.036 | 48.345.016 | 7,33 |
| Palmas (Las) | 4.605.719 | 1.132.431 | 3.473.288 | 34.951.859 | 5.150.017 | 29.801.842 | 7,59 |
| Santa Cruz de Tenerife | 3.352.247 | 1.092.358 | 2.259.889 | 23.385.190 | 4.842.018 | 18.543.172 | 6,98 |
| Cantabria | 1.050.645 | 860.066 | 190.579 | 2.359.511 | 1.973.466 | 386.045 | 2,25 |
| Castilla y León | 4.216.571 | 3.370.853 | 845.718 | 7.114.476 | 5.809.263 | 1.305.213 | 1,69 |
| Ávila | 280.942 | 235.631 | 45.311 | 483.063 | 401.480 | 81.583 | 1,72 |
| Burgos | 724.738 | 504.153 | 220.585 | 1.152.536 | 859.661 | 292.875 | 1,59 |
| León | 704.609 | 584.704 | 119.905 | 1.167.715 | 982.666 | 185.049 | 1,66 |
| Palencia | 202.214 | 162.764 | 39.450 | 349.266 | 294.203 | 55.063 | 1,73 |
| Salamanca | 888.419 | 666.913 | 221.506 | 1.597.989 | 1.254.619 | 343.370 | 1,80 |
| Segovia | 390.959 | 324.688 | 66.271 | 646.887 | 532.159 | 114.728 | 1,65 |
| Soria | 188.320 | 174.787 | 13.533 | 344.577 | 321.091 | 23.486 | 1,83 |
| Valladolid | 605.967 | 514.455 | 91.512 | 1.014.514 | 848.550 | 165.964 | 1,67 |
| Zamora | 230.403 | 202.760 | 27.643 | 357.922 | 314.831 | 43.091 | 1,55 |
| Castilla-La Mancha | 1.913.602 | 1.587.000 | 326.602 | 3.365.260 | 2.832.774 | 532.486 | 1,76 |
| Albacete | 325.025 | 300.223 | 24.802 | 723.070 | 676.337 | 46.733 | 2,22 |
| Ciudad Real | 367.928 | 325.921 | 42.007 | 670.572 | 597.740 | 73.012 | 1,82 |
| Cuenca | 309.729 | 266.413 | 43.316 | 504.613 | 440.789 | 63.824 | 1,63 |
| Guadalajara | 236.171 | 210.163 | 26.008 | 397.311 | 352.949 | 44.362 | 1,68 |
| Toledo | 674.749 | 484.280 | 190.469 | 1.069.507 | 764.954 | 304.553 | 1,59 |
| Cataluña | 16.517.144 | 6.548.249 | 9.968.895 | 48.029.385 | 15.155.778 | 32.873.607 | 2,91 |
| Barcelona | 10.041.742 | 3.068.878 | 6.972.864 | 25.860.494 | 6.147.873 | 19.712.621 | 2,58 |
| Girona | 3.286.889 | 1.414.396 | 1.872.493 | 10.818.979 | 3.416.756 | 7.402.223 | 3,29 |
| Lleida | 797.612 | 682.704 | 114.908 | 1.696.406 | 1.446.392 | 250.014 | 2,13 |
| Tarragona | 2.390.903 | 1.382.276 | 1.008.627 | 9.653.505 | 4.144.755 | 5.508.750 | 4,04 |
| Comunitat Valenciana | 6.950.008 | 4.662.447 | 2.287.561 | 24.429.137 | 15.259.980 | 9.169.157 | 3,51 |
| Alicante/Alacant | 3.439.584 | 2.141.112 | 1.298.472 | 15.171.588 | 8.446.882 | 6.724.706 | 4,41 |
| Castellón/Castelló | 952.780 | 794.680 | 158.100 | 3.364.639 | 2.862.734 | 501.905 | 3,53 |
| Valencia/València | 2.557.642 | 1.726.653 | 830.989 | 5.892.916 | 3.950.364 | 1.942.552 | 2,30 |
| Extremadura | 1.270.045 | 1.072.005 | 198.040 | 2.244.658 | 1.945.503 | 299.155 | 1,77 |
| Badajoz | 665.125 | 548.117 | 117.008 | 1.128.942 | 957.074 | 171.868 | 1,70 |
| Cáceres | 604.917 | 523.888 | 81.029 | 1.115.714 | 988.427 | 127.287 | 1,84 |
| Galicia | 3.339.750 | 2.621.080 | 718.670 | 7.139.306 | 5.854.157 | 1.285.149 | 2,14 |
| Coruña (A) | 1.468.023 | 1.076.460 | 391.563 | 2.976.087 | 2.277.144 | 698.943 | 2,03 |
| Lugo | 527.063 | 412.288 | 114.775 | 857.950 | 710.952 | 146.998 | 1,63 |
| Ourense | 294.664 | 269.479 | 25.185 | 538.779 | 487.435 | 51.344 | 1,83 |
| Pontevedra | 1.049.993 | 862.848 | 187.145 | 2.766.487 | 2.378.626 | 387.861 | 2,63 |
| Madrid (Comunidad de) | 10.400.994 | 5.725.081 | 4.675.913 | 19.935.523 | 9.722.827 | 10.212.696 | 1,92 |
| Murcia (Región de) | 1.020.074 | 838.832 | 181.242 | 2.678.453 | 2.185.715 | 492.738 | 2,63 |
| Navarra (Comunidad Foral de) | 816.103 | 629.504 | 186.599 | 1.540.941 | 1.225.857 | 315.084 | 1,89 |
| País Vasco | 2.409.248 | 1.602.699 | 806.549 | 4.610.628 | 3.057.476 | 1.553.152 | 1,91 |
| Araba/Álava | 365.835 | 276.876 | 88.959 | 667.160 | 514.612 | 152.548 | 1,82 |
| Bizcaia | 1.110.904 | 740.381 | 370.523 | 2.128.283 | 1.394.338 | 733.945 | 1,92 |
| Gipuzkoa | 932.505 | 585.441 | 347.064 | 1.815.186 | 1.148.525 | 666.661 | 1,95 |
| Rioja (La) | 535.268 | 447.282 | 87.986 | 936.680 | 801.296 | 135.384 | 1,75 |
| Ceuta | 80.803 | 59.431 | 21.372 | 163.318 | 128.043 | 35.275 | 2,02 |
| Melilla | 49.982 | 39.440 | 10.542 | 135.248 | 117.175 | 18.073 | 2,71 |

EOH (ANEXO DE TABLAS) - año 2011 (3/10)

Datos provisionales

5. Establecimientos, plazas, grados de ocupación y personal empleado

Datos por comunidades autónomas y provincias

| Provincias | Número esta- blecimientos abiertos esti- mados según la encuesta* | Número de plazas estima- das según la encuesta* | Grado de ocupación por plazas** | Grado de ocupación por plazas en fin de semana** | Total personal empleado* |
|-------------------------------------|---|--|--|---|--------------------------------|
| TOTAL | 14.976 | 1.424.711 | 53,55 | 58,42 | 192.880 |
| Andalucía | 2.392 | 244.293 | 46,48 | 53,02 | 31.194 |
| Almería | 178 | 29.251 | 40,05 | 43,15 | 2.506 |
| Cádiz | 414 | 39.446 | 43,69 | 50,43 | 5.233 |
| Córdoba | 196 | 10.576 | 40,82 | 50,37 | 1.343 |
| Granada | 426 | 29.879 | 44,02 | 54,38 | 3.481 |
| Huelva | 150 | 20.911 | 47,42 | 53,61 | 2.587 |
| Jaén | 181 | 8.994 | 24,72 | 31,74 | 1.173 |
| Málaga | 531 | 78.999 | 54,04 | 60,08 | 11.318 |
| Sevilla | 317 | 26.236 | 46,84 | 53,03 | 3.554 |
| Aragón | 809 | 38.760 | 29,52 | 38,16 | 4.312 |
| Huesca | 310 | 14.354 | 29,43 | 39,14 | 1.476 |
| Teruel | 214 | 6.882 | 24,03 | 35,81 | 799 |
| Zaragoza | 286 | 17.524 | 31,76 | 38,28 | 2.037 |
| Asturias (Principado de) | 589 | 24.270 | 33,94 | 40,72 | 2.677 |
| Balears (Illes) | 713 | 187.710 | 74,50 | 74,52 | 25.250 |
| Canarias | 522 | 221.847 | 70,59 | 72,10 | 37.312 |
| Palmas (Las) | 263 | 132.548 | 70,86 | 71,92 | 21.575 |
| Santa Cruz de Tenerife | 259 | 89.298 | 70,18 | 72,37 | 15.736 |
| Cantabria | 360 | 16.616 | 38,37 | 43,59 | 2.297 |
| Castilla y León | 1.380 | 60.013 | 32,23 | 40,57 | 7.731 |
| Ávila | 101 | 4.867 | 26,97 | 40,51 | 621 |
| Burgos | 210 | 9.001 | 34,79 | 39,50 | 998 |
| León | 283 | 10.784 | 29,50 | 36,59 | 1.212 |
| Palencia | 94 | 3.344 | 28,42 | 30,20 | 358 |
| Salamanca | 214 | 10.990 | 39,42 | 50,87 | 1.478 |
| Segovia | 137 | 5.822 | 30,15 | 41,65 | 785 |
| Soria | 114 | 3.758 | 24,97 | 31,67 | 487 |
| Valladolid | 141 | 8.057 | 34,36 | 42,32 | 1.211 |
| Zamora | 87 | 3.390 | 28,68 | 36,84 | 581 |
| Castilla-La Mancha | 837 | 34.591 | 26,52 | 33,51 | 3.824 |
| Albacete | 169 | 7.052 | 28,04 | 32,60 | 832 |
| Ciudad Real | 187 | 7.557 | 24,24 | 29,06 | 846 |
| Cuenca | 163 | 5.678 | 24,23 | 32,50 | 603 |
| Guadalajara | 133 | 4.761 | 22,77 | 29,60 | 416 |
| Toledo | 186 | 9.542 | 30,43 | 40,27 | 1.126 |
| Cataluña | 2.096 | 226.097 | 56,03 | 60,94 | 29.171 |
| Barcelona | 958 | 115.155 | 60,27 | 64,21 | 17.052 |
| Girona | 559 | 53.953 | 52,25 | 58,68 | 6.106 |
| Lleida | 317 | 16.122 | 28,57 | 36,82 | 1.677 |
| Tarragona | 263 | 40.868 | 59,86 | 64,26 | 4.337 |
| Comunitat Valenciana | 999 | 120.301 | 53,83 | 61,17 | 14.604 |
| Alicante/Alacant | 448 | 66.579 | 60,30 | 67,72 | 8.313 |
| Castellón/Castelló | 186 | 17.850 | 49,07 | 55,52 | 2.089 |
| Valencia/València | 365 | 35.872 | 44,19 | 51,81 | 4.202 |
| Extremadura | 427 | 19.427 | 31,44 | 38,07 | 2.638 |
| Badajoz | 199 | 9.556 | 32,17 | 37,77 | 1.254 |
| Cáceres | 228 | 9.871 | 30,74 | 38,36 | 1.385 |
| Galicia | 1.531 | 62.485 | 30,97 | 35,27 | 7.360 |
| Coruña (A) | 614 | 24.910 | 32,38 | 36,20 | 2.654 |
| Lugo | 295 | 9.152 | 25,50 | 27,91 | 1.024 |
| Ourense | 191 | 6.217 | 23,58 | 28,01 | 722 |
| Pontevedra | 432 | 22.206 | 33,71 | 39,30 | 2.961 |
| Madrid (Comunidad de) | 1.165 | 104.076 | 52,10 | 59,80 | 15.044 |
| Murcia (Región de) | 185 | 17.726 | 40,57 | 46,66 | 2.430 |
| Navarra (Comunidad Foral de) | 302 | 12.274 | 34,16 | 38,56 | 1.620 |
| País Vasco | 503 | 26.417 | 47,24 | 55,90 | 4.233 |
| Araba/Álava | 77 | 4.331 | 41,53 | 50,67 | 625 |
| Bizcaia | 202 | 12.624 | 45,82 | 53,27 | 1.986 |
| Gipuzkoa | 225 | 9.462 | 51,76 | 57,67 | 1.622 |
| Rioja (La) | 141 | 6.101 | 41,73 | 56,13 | 864 |
| Ceuta | 13 | 861 | 51,94 | 50,53 | 158 |
| Melilla | 11 | 850 | 43,52 | 46,21 | 161 |

* Media anual.

** Grado de ocupación ponderado por plazas.

EOH (ANEXO DE TABLAS) - año 2011 (4/10)

Datos provisionales

6. Distribución porcentual de los viajeros españoles en cada provincia según comunidad autónoma de procedencia

Datos por provincias

(Continúa)

| Provincias | Total | Andalucía | Aragón | Asturias (P. de) | Balears (Illes) | Canarias | Cantabria | Castilla y León | Castilla-La Mancha | Cataluña |
|--------------------|------------|--------------|-------------|------------------|-----------------|-------------|-------------|-----------------|--------------------|--------------|
| TOTAL | 100 | 17,54 | 2,79 | 2,53 | 1,77 | 2,90 | 1,39 | 4,99 | 3,43 | 16,28 |
| Albacete | 100 | 8,06 | 1,30 | 1,18 | 0,77 | 0,65 | 0,83 | 3,65 | 21,83 | 7,92 |
| Alicante/Alacant | 100 | 5,64 | 1,82 | 1,65 | 0,65 | 0,85 | 0,93 | 4,25 | 7,04 | 6,38 |
| Almería | 100 | 48,13 | 0,92 | 0,91 | 0,40 | 0,31 | 0,55 | 2,33 | 3,44 | 5,87 |
| Araba/Álava | 100 | 6,18 | 3,85 | 2,32 | 0,73 | 1,03 | 2,32 | 7,08 | 2,73 | 15,03 |
| Asturias | 100 | 5,90 | 1,76 | 14,04 | 1,02 | 1,68 | 3,75 | 11,16 | 2,98 | 6,88 |
| Ávila | 100 | 10,13 | 1,51 | 2,63 | 0,88 | 1,39 | 1,29 | 11,59 | 4,79 | 4,21 |
| Badajoz | 100 | 23,86 | 1,66 | 2,13 | 0,82 | 0,96 | 1,17 | 5,59 | 4,40 | 5,33 |
| Balears, Illes | 100 | 11,55 | 1,14 | 1,88 | 20,56 | 1,06 | 0,73 | 1,73 | 1,34 | 22,87 |
| Barcelona | 100 | 7,46 | 2,86 | 1,41 | 2,88 | 2,19 | 1,14 | 2,54 | 1,73 | 38,82 |
| Bizkaia | 100 | 5,32 | 2,64 | 3,77 | 1,38 | 1,59 | 2,11 | 5,48 | 1,92 | 14,81 |
| Burgos | 100 | 6,15 | 3,12 | 3,10 | 0,52 | 0,92 | 3,22 | 16,72 | 3,23 | 11,55 |
| Cáceres | 100 | 18,78 | 1,61 | 2,70 | 0,54 | 0,95 | 1,54 | 6,78 | 4,35 | 5,20 |
| Cádiz | 100 | 56,47 | 0,83 | 0,98 | 0,75 | 0,93 | 0,79 | 2,98 | 2,43 | 4,76 |
| Cantabria | 100 | 5,75 | 3,18 | 5,85 | 0,83 | 1,57 | 7,23 | 12,51 | 3,73 | 7,92 |
| Castellón/Castelló | 100 | 3,45 | 5,58 | 0,87 | 0,76 | 0,38 | 0,63 | 3,91 | 5,04 | 18,81 |
| Ciudad Real | 100 | 16,75 | 1,32 | 1,60 | 0,80 | 0,67 | 0,92 | 3,59 | 16,23 | 6,60 |
| Córdoba | 100 | 48,30 | 1,41 | 0,73 | 0,53 | 0,78 | 0,53 | 2,73 | 3,79 | 7,90 |
| Coruña, A | 100 | 7,40 | 1,43 | 4,64 | 1,17 | 1,53 | 1,57 | 6,00 | 2,42 | 9,39 |
| Cuenca | 100 | 9,22 | 2,79 | 1,53 | 1,03 | 0,64 | 1,01 | 4,68 | 12,53 | 9,08 |
| Gipuzkoa | 100 | 4,53 | 4,60 | 3,09 | 1,14 | 0,99 | 2,05 | 6,03 | 2,29 | 19,10 |
| Girona | 100 | 3,63 | 1,91 | 0,52 | 0,84 | 0,53 | 0,30 | 1,16 | 1,37 | 75,60 |
| Granada | 100 | 52,15 | 0,82 | 0,81 | 1,05 | 0,99 | 0,35 | 2,13 | 2,26 | 6,36 |
| Guadalajara | 100 | 6,50 | 2,74 | 1,05 | 0,45 | 0,66 | 1,21 | 4,28 | 21,78 | 10,99 |
| Huelva | 100 | 58,10 | 0,86 | 1,40 | 0,45 | 1,24 | 0,43 | 3,53 | 2,42 | 3,51 |
| Huesca | 100 | 3,73 | 21,06 | 1,20 | 1,17 | 0,91 | 1,04 | 3,00 | 1,96 | 23,64 |
| Jaén | 100 | 51,39 | 1,03 | 0,79 | 1,22 | 0,57 | 0,45 | 2,13 | 3,55 | 6,53 |
| León | 100 | 4,65 | 1,62 | 11,33 | 0,66 | 1,11 | 3,01 | 19,96 | 2,36 | 6,55 |
| Lleida | 100 | 2,64 | 2,33 | 0,77 | 0,95 | 0,59 | 0,69 | 1,35 | 0,91 | 71,72 |
| Lugo | 100 | 5,22 | 1,10 | 7,32 | 0,47 | 1,11 | 1,80 | 6,32 | 1,97 | 6,96 |
| Madrid | 100 | 15,64 | 2,67 | 3,02 | 2,09 | 3,57 | 2,04 | 4,79 | 3,20 | 12,79 |
| Málaga | 100 | 59,69 | 0,92 | 0,71 | 0,96 | 1,17 | 0,38 | 2,14 | 2,47 | 5,22 |
| Murcia | 100 | 13,85 | 1,32 | 1,00 | 0,86 | 0,61 | 0,61 | 3,00 | 5,79 | 8,93 |
| Navarra | 100 | 4,90 | 5,26 | 2,42 | 0,81 | 1,02 | 1,85 | 4,89 | 2,11 | 17,71 |
| Ourense | 100 | 2,53 | 0,71 | 3,89 | 0,36 | 0,53 | 0,77 | 5,70 | 1,55 | 4,57 |
| Palencia | 100 | 4,23 | 1,82 | 5,29 | 0,54 | 0,55 | 5,33 | 22,99 | 3,23 | 7,01 |
| Palmas, Las | 100 | 8,42 | 0,65 | 1,47 | 0,81 | 35,17 | 0,70 | 1,44 | 0,80 | 7,45 |
| Pontevedra | 100 | 5,47 | 1,02 | 6,39 | 0,83 | 1,62 | 1,47 | 9,71 | 2,57 | 5,94 |
| Rioja, La | 100 | 4,86 | 5,75 | 3,41 | 1,01 | 1,08 | 3,15 | 5,75 | 2,58 | 18,38 |
| Salamanca | 100 | 11,23 | 1,77 | 4,45 | 0,83 | 1,18 | 2,57 | 15,62 | 4,20 | 5,29 |
| S. C. Tenerife | 100 | 11,74 | 0,63 | 0,95 | 0,52 | 28,24 | 0,87 | 1,69 | 0,69 | 5,25 |
| Segovia | 100 | 7,27 | 2,31 | 3,51 | 0,66 | 0,79 | 1,74 | 12,32 | 4,42 | 6,09 |
| Sevilla | 100 | 43,75 | 1,42 | 0,98 | 1,05 | 1,96 | 0,76 | 2,70 | 2,42 | 9,68 |
| Soria | 100 | 4,33 | 6,26 | 1,98 | 0,40 | 0,52 | 1,50 | 14,51 | 4,36 | 12,18 |
| Tarragona | 100 | 3,15 | 7,45 | 1,17 | 0,79 | 0,52 | 0,69 | 2,36 | 1,57 | 52,79 |
| Teruel | 100 | 3,55 | 14,94 | 0,72 | 0,64 | 0,33 | 0,90 | 2,01 | 3,33 | 19,77 |
| Toledo | 100 | 13,25 | 2,23 | 1,91 | 0,76 | 0,92 | 1,09 | 5,41 | 14,59 | 7,05 |
| Valencia/València | 100 | 8,04 | 3,00 | 1,23 | 1,76 | 1,06 | 0,62 | 3,27 | 5,56 | 13,55 |
| Valladolid | 100 | 7,45 | 1,82 | 4,12 | 0,83 | 0,92 | 2,51 | 21,50 | 3,06 | 6,61 |
| Zamora | 100 | 7,90 | 1,49 | 5,70 | 0,57 | 0,69 | 2,47 | 17,26 | 3,17 | 5,23 |
| Zaragoza | 100 | 6,29 | 15,10 | 1,75 | 0,92 | 0,96 | 1,50 | 5,00 | 3,01 | 21,82 |
| Ceuta | 100 | 53,96 | 0,31 | 0,83 | 1,10 | 0,79 | 1,15 | 1,34 | 1,04 | 2,41 |
| Melilla | 100 | 57,65 | 0,93 | 0,56 | 0,52 | 1,59 | 0,21 | 1,17 | 1,42 | 3,87 |

EOH (ANEXO DE TABLAS) - año 2011 (5/10)

Datos provisionales

6. Distribución porcentual de los viajeros españoles en cada provincia según comunidad autónoma de procedencia

Datos por provincias

(Conclusión)

| Provincias | Comunitat Valenciana | Extremadura | Galicia | Madrid (C. de) | (C. Murcia (Región de) | Navarra (C. Foral de) | País Vasco | Rioja (La) | Ceuta | Melilla |
|--------------------|----------------------|-------------|-------------|----------------|------------------------|------------------------|-------------|-------------|-------------|-------------|
| TOTAL | 8,95 | 1,90 | 5,18 | 19,91 | 2,32 | 1,42 | 5,46 | 0,78 | 0,26 | 0,22 |
| Albacete | 21,59 | 1,49 | 1,59 | 18,43 | 7,35 | 0,90 | 1,94 | 0,33 | 0,09 | 0,11 |
| Alicante/Alacant | 36,99 | 1,17 | 1,49 | 21,32 | 3,88 | 1,06 | 3,89 | 0,69 | 0,10 | 0,18 |
| Almería | 8,95 | 0,77 | 1,31 | 12,25 | 11,03 | 0,52 | 1,50 | 0,29 | 0,18 | 0,31 |
| Araba/Álava | 5,69 | 1,04 | 4,24 | 19,42 | 0,80 | 2,54 | 23,59 | 1,33 | 0,07 | 0,03 |
| Asturias | 3,63 | 1,51 | 10,09 | 22,67 | 0,91 | 1,61 | 9,17 | 1,09 | 0,10 | 0,04 |
| Ávila | 6,60 | 2,80 | 4,05 | 41,27 | 2,04 | 0,81 | 3,19 | 0,56 | 0,19 | 0,08 |
| Badajoz | 3,83 | 16,66 | 3,35 | 22,75 | 1,65 | 1,00 | 3,88 | 0,56 | 0,29 | 0,11 |
| Balears, Illes | 8,34 | 0,61 | 2,85 | 18,97 | 0,70 | 0,59 | 3,91 | 0,48 | 0,12 | 0,56 |
| Barcelona | 7,10 | 0,98 | 2,71 | 18,09 | 1,37 | 1,44 | 5,95 | 0,73 | 0,33 | 0,27 |
| Bizkaia | 4,07 | 0,66 | 3,88 | 20,80 | 0,95 | 3,25 | 25,67 | 1,53 | 0,12 | 0,05 |
| Burgos | 4,82 | 1,34 | 6,07 | 24,96 | 1,30 | 1,80 | 9,75 | 1,30 | 0,12 | 0,01 |
| Cáceres | 3,71 | 11,62 | 3,40 | 29,28 | 1,23 | 1,15 | 6,32 | 0,52 | 0,28 | 0,05 |
| Cádiz | 2,55 | 3,41 | 1,48 | 15,94 | 1,18 | 0,57 | 2,39 | 0,36 | 1,04 | 0,16 |
| Cantabria | 3,70 | 1,05 | 5,40 | 21,57 | 0,88 | 2,80 | 13,73 | 2,15 | 0,12 | 0,04 |
| Castellón/Castelló | 32,52 | 0,67 | 1,12 | 17,97 | 1,43 | 1,73 | 3,97 | 1,06 | 0,06 | 0,04 |
| Ciudad Real | 9,50 | 2,61 | 2,49 | 26,78 | 3,29 | 0,82 | 5,27 | 0,59 | 0,11 | 0,06 |
| Córdoba | 5,58 | 2,64 | 1,17 | 18,55 | 2,09 | 0,53 | 2,01 | 0,33 | 0,30 | 0,12 |
| Coruña, A | 4,25 | 0,95 | 33,78 | 19,01 | 1,20 | 0,96 | 3,59 | 0,60 | 0,08 | 0,05 |
| Cuenca | 16,86 | 1,76 | 2,82 | 28,78 | 3,26 | 0,75 | 2,47 | 0,58 | 0,19 | 0,03 |
| Gipuzkoa | 4,56 | 0,86 | 3,87 | 19,30 | 0,79 | 4,12 | 21,13 | 1,52 | 0,04 | 0,01 |
| Girona | 3,44 | 0,37 | 1,07 | 5,22 | 0,54 | 0,68 | 2,27 | 0,43 | 0,02 | 0,09 |
| Granada | 8,05 | 1,40 | 1,35 | 14,68 | 4,46 | 0,44 | 1,57 | 0,37 | 0,43 | 0,34 |
| Guadalajara | 6,50 | 1,55 | 2,03 | 34,97 | 1,06 | 1,08 | 2,41 | 0,66 | 0,03 | 0,02 |
| Huelva | 2,05 | 8,69 | 1,44 | 12,02 | 0,67 | 0,38 | 2,34 | 0,18 | 0,15 | 0,15 |
| Huesca | 7,77 | 0,76 | 1,45 | 18,80 | 0,86 | 3,07 | 8,17 | 1,30 | 0,05 | 0,06 |
| Jaén | 6,95 | 1,22 | 1,38 | 16,08 | 3,36 | 0,56 | 2,15 | 0,25 | 0,30 | 0,07 |
| León | 3,47 | 1,14 | 13,41 | 20,44 | 0,85 | 1,60 | 6,54 | 1,13 | 0,13 | 0,05 |
| Lleida | 4,47 | 0,30 | 1,23 | 7,18 | 0,53 | 0,63 | 3,18 | 0,30 | 0,14 | 0,10 |
| Lugo | 3,25 | 0,97 | 42,20 | 14,41 | 1,10 | 0,90 | 4,05 | 0,75 | 0,06 | 0,04 |
| Madrid | 8,97 | 2,47 | 4,87 | 21,81 | 2,87 | 1,75 | 5,47 | 1,09 | 0,43 | 0,46 |
| Málaga | 4,37 | 2,39 | 1,47 | 13,23 | 1,17 | 0,35 | 1,76 | 0,24 | 0,63 | 0,72 |
| Murcia | 18,36 | 0,83 | 1,56 | 19,10 | 21,47 | 0,45 | 1,50 | 0,46 | 0,19 | 0,11 |
| Navarra | 6,18 | 0,79 | 3,38 | 18,99 | 1,14 | 10,52 | 16,06 | 1,87 | 0,08 | 0,03 |
| Ourense | 2,03 | 1,18 | 58,76 | 13,25 | 0,48 | 0,39 | 3,03 | 0,21 | 0,04 | 0,01 |
| Palencia | 3,32 | 1,84 | 7,21 | 21,58 | 1,12 | 2,12 | 10,47 | 1,25 | 0,05 | 0,05 |
| Palmas, Las | 1,72 | 0,31 | 2,45 | 33,10 | 0,33 | 0,42 | 4,48 | 0,16 | 0,08 | 0,03 |
| Pontevedra | 3,26 | 1,31 | 35,96 | 17,40 | 1,18 | 1,09 | 3,98 | 0,63 | 0,11 | 0,05 |
| Rioja, La | 6,98 | 0,72 | 3,31 | 19,22 | 1,23 | 3,14 | 15,93 | 3,37 | 0,09 | 0,05 |
| Salamanca | 4,35 | 4,09 | 6,30 | 26,24 | 1,25 | 1,77 | 7,58 | 1,05 | 0,15 | 0,07 |
| S. C. Tenerife | 1,44 | 0,39 | 1,67 | 41,21 | 0,21 | 0,51 | 3,64 | 0,20 | 0,13 | 0,03 |
| Segovia | 6,42 | 1,97 | 4,74 | 38,53 | 2,24 | 1,24 | 4,98 | 0,63 | 0,10 | 0,05 |
| Sevilla | 4,58 | 2,96 | 2,18 | 19,56 | 1,58 | 0,76 | 2,49 | 0,41 | 0,60 | 0,16 |
| Soria | 6,23 | 1,01 | 3,62 | 30,18 | 1,15 | 2,31 | 8,08 | 1,33 | 0,03 | 0,01 |
| Tarragona | 8,63 | 0,41 | 1,21 | 6,66 | 1,24 | 3,26 | 6,51 | 1,40 | 0,03 | 0,17 |
| Teruel | 31,26 | 0,61 | 1,06 | 12,74 | 1,88 | 1,35 | 4,24 | 0,63 | 0,03 | 0,01 |
| Toledo | 10,06 | 2,89 | 3,09 | 26,09 | 2,49 | 1,22 | 6,01 | 0,66 | 0,19 | 0,08 |
| Valencia/València | 23,90 | 0,94 | 2,14 | 26,76 | 3,58 | 0,80 | 2,79 | 0,51 | 0,16 | 0,32 |
| Valladolid | 5,30 | 1,77 | 7,31 | 27,75 | 1,10 | 1,24 | 5,71 | 0,78 | 0,12 | 0,07 |
| Zamora | 4,71 | 2,23 | 12,86 | 25,79 | 1,40 | 0,95 | 6,65 | 0,82 | 0,07 | 0,03 |
| Zaragoza | 7,84 | 1,08 | 2,92 | 20,01 | 1,33 | 2,34 | 6,32 | 1,37 | 0,29 | 0,14 |
| Ceuta | 1,98 | 0,87 | 0,36 | 23,96 | 0,79 | 0,03 | 0,49 | 0,07 | 7,86 | 0,64 |
| Melilla | 3,79 | 0,56 | 1,36 | 11,08 | 2,58 | 0,27 | 1,21 | 0,32 | 2,37 | 8,54 |

EOH (ANEXO DE TABLAS) - año 2011 (6/10)

Datos provisionales

7. Distribución porcentual de las pernoctaciones en cada provincia según comunidad autónoma de procedencia

Datos por provincias

(Continúa)

| Provincias | Total | Andalucía | Aragón | Asturias (P. de) | Balears (Illes) | Canarias | Cantabria | Castilla y León | Castilla-La Mancha | Cataluña |
|--------------------|------------|--------------|-------------|------------------|-----------------|-------------|-------------|-----------------|--------------------|--------------|
| TOTAL | 100 | 17,02 | 2,79 | 2,59 | 1,79 | 3,32 | 1,29 | 5,15 | 3,62 | 15,33 |
| Albacete | 100 | 9,21 | 0,99 | 0,84 | 0,65 | 0,50 | 0,75 | 2,83 | 28,04 | 7,56 |
| Alicante/Alacant | 100 | 6,31 | 2,84 | 3,25 | 0,59 | 0,94 | 1,56 | 6,76 | 6,55 | 5,38 |
| Almería | 100 | 43,64 | 1,25 | 1,61 | 0,46 | 0,31 | 0,81 | 3,44 | 3,92 | 7,98 |
| Araba/Álava | 100 | 6,91 | 3,55 | 2,16 | 0,76 | 1,18 | 2,10 | 8,02 | 2,86 | 15,08 |
| Asturias | 100 | 7,94 | 2,05 | 10,74 | 1,27 | 2,30 | 2,84 | 9,91 | 3,53 | 7,86 |
| Ávila | 100 | 11,16 | 1,40 | 2,61 | 1,03 | 1,40 | 1,35 | 10,81 | 4,70 | 4,85 |
| Badajoz | 100 | 25,24 | 1,88 | 2,00 | 1,12 | 0,84 | 0,94 | 5,14 | 4,33 | 6,23 |
| Balears, Illes | 100 | 12,38 | 1,41 | 2,52 | 13,97 | 1,18 | 0,88 | 2,33 | 1,46 | 23,17 |
| Barcelona | 100 | 8,84 | 2,70 | 1,45 | 2,57 | 2,35 | 1,16 | 2,63 | 1,74 | 38,17 |
| Bizkaia | 100 | 6,25 | 2,49 | 3,56 | 1,51 | 2,07 | 2,00 | 5,35 | 2,05 | 15,33 |
| Burgos | 100 | 6,62 | 2,83 | 2,99 | 0,67 | 0,99 | 2,96 | 20,30 | 3,46 | 11,14 |
| Cáceres | 100 | 18,69 | 1,65 | 2,47 | 0,55 | 0,92 | 1,34 | 6,43 | 3,79 | 6,57 |
| Cádiz | 100 | 48,03 | 1,01 | 1,55 | 0,72 | 0,91 | 0,91 | 4,10 | 2,88 | 4,98 |
| Cantabria | 100 | 6,80 | 3,50 | 5,08 | 0,97 | 1,79 | 5,36 | 11,79 | 5,10 | 8,29 |
| Castellón/Castelló | 100 | 2,77 | 6,00 | 1,23 | 0,80 | 0,53 | 0,81 | 5,92 | 6,16 | 15,62 |
| Ciudad Real | 100 | 17,05 | 1,19 | 1,53 | 0,79 | 0,66 | 0,81 | 3,29 | 17,63 | 6,30 |
| Córdoba | 100 | 45,78 | 1,55 | 0,85 | 0,58 | 1,01 | 0,63 | 2,92 | 3,71 | 8,97 |
| Coruña, A | 100 | 7,68 | 1,42 | 4,16 | 1,23 | 1,79 | 1,54 | 5,85 | 2,91 | 9,33 |
| Cuenca | 100 | 10,00 | 2,97 | 1,35 | 0,93 | 0,75 | 0,91 | 4,32 | 12,83 | 9,53 |
| Gipuzkoa | 100 | 5,40 | 4,43 | 2,93 | 1,42 | 1,14 | 1,79 | 5,97 | 2,48 | 19,97 |
| Girona | 100 | 4,30 | 2,46 | 1,03 | 1,17 | 0,88 | 0,40 | 1,69 | 2,32 | 65,89 |
| Granada | 100 | 49,61 | 1,00 | 0,97 | 1,54 | 1,15 | 0,40 | 2,55 | 2,13 | 6,96 |
| Guadalajara | 100 | 6,39 | 2,56 | 1,21 | 0,47 | 0,74 | 1,47 | 4,59 | 23,66 | 9,83 |
| Huelva | 100 | 47,43 | 1,16 | 1,96 | 0,52 | 1,56 | 0,62 | 5,15 | 2,58 | 4,73 |
| Huesca | 100 | 3,71 | 18,32 | 1,42 | 1,56 | 1,35 | 1,07 | 3,56 | 1,84 | 22,04 |
| Jaén | 100 | 50,09 | 1,00 | 1,02 | 1,36 | 0,59 | 0,39 | 2,32 | 3,36 | 7,37 |
| León | 100 | 4,65 | 1,52 | 10,77 | 0,63 | 1,11 | 2,62 | 24,88 | 2,45 | 5,97 |
| Lleida | 100 | 3,22 | 1,90 | 1,11 | 1,09 | 0,78 | 0,84 | 1,48 | 1,19 | 66,47 |
| Lugo | 100 | 4,54 | 0,91 | 6,88 | 0,40 | 0,94 | 1,62 | 6,41 | 1,89 | 6,29 |
| Madrid | 100 | 16,27 | 2,65 | 3,12 | 2,31 | 4,13 | 2,07 | 4,81 | 3,14 | 13,33 |
| Málaga | 100 | 52,89 | 1,17 | 1,25 | 0,92 | 1,22 | 0,42 | 2,87 | 3,47 | 5,43 |
| Murcia | 100 | 13,24 | 1,46 | 1,32 | 0,83 | 0,77 | 0,79 | 4,54 | 7,17 | 8,55 |
| Navarra | 100 | 5,41 | 5,87 | 2,37 | 0,77 | 1,25 | 1,51 | 4,65 | 2,29 | 16,88 |
| Ourense | 100 | 2,71 | 0,66 | 4,43 | 0,39 | 0,50 | 0,69 | 6,04 | 1,64 | 4,56 |
| Palencia | 100 | 4,69 | 1,81 | 5,31 | 0,64 | 0,56 | 4,83 | 22,83 | 3,79 | 7,01 |
| Palmas, Las | 100 | 8,86 | 0,71 | 2,02 | 0,54 | 25,94 | 0,90 | 1,87 | 0,84 | 8,68 |
| Pontevedra | 100 | 6,10 | 1,01 | 7,11 | 0,92 | 1,81 | 1,63 | 10,42 | 3,02 | 5,19 |
| Rioja, La | 100 | 6,23 | 5,41 | 3,20 | 1,11 | 1,12 | 2,76 | 6,26 | 2,82 | 16,63 |
| Salamanca | 100 | 10,81 | 1,85 | 6,76 | 0,84 | 1,33 | 2,21 | 17,52 | 3,81 | 5,75 |
| S. C. Tenerife | 100 | 11,10 | 0,90 | 1,47 | 0,42 | 17,41 | 1,06 | 2,14 | 0,82 | 6,39 |
| Segovia | 100 | 7,54 | 2,09 | 3,13 | 0,70 | 0,85 | 1,96 | 12,77 | 4,57 | 6,86 |
| Sevilla | 100 | 39,45 | 1,72 | 1,10 | 1,22 | 2,23 | 0,86 | 2,95 | 2,51 | 10,94 |
| Soria | 100 | 4,85 | 5,94 | 1,77 | 0,33 | 0,44 | 1,41 | 15,74 | 4,66 | 11,83 |
| Tarragona | 100 | 3,63 | 7,90 | 1,58 | 0,69 | 0,64 | 0,90 | 3,37 | 1,98 | 43,87 |
| Teruel | 100 | 3,67 | 18,85 | 0,94 | 0,70 | 0,29 | 0,76 | 2,05 | 3,22 | 19,41 |
| Toledo | 100 | 13,71 | 2,24 | 2,08 | 0,95 | 1,00 | 1,09 | 5,53 | 13,20 | 8,21 |
| Valencia/València | 100 | 8,00 | 2,98 | 1,75 | 1,45 | 1,40 | 0,71 | 4,82 | 6,84 | 11,74 |
| Valladolid | 100 | 8,03 | 2,04 | 3,89 | 0,88 | 1,15 | 2,35 | 21,05 | 3,20 | 7,06 |
| Zamora | 100 | 8,46 | 1,55 | 5,44 | 0,54 | 0,73 | 2,78 | 18,51 | 3,40 | 5,32 |
| Zaragoza | 100 | 6,69 | 16,08 | 1,68 | 0,97 | 1,19 | 1,53 | 5,48 | 3,13 | 20,04 |
| Ceuta | 100 | 56,61 | 0,40 | 1,01 | 1,21 | 0,98 | 0,90 | 1,27 | 1,20 | 2,00 |
| Melilla | 100 | 63,94 | 0,73 | 0,38 | 0,37 | 1,11 | 0,20 | 0,77 | 0,87 | 3,66 |

EOH (ANEXO DE TABLAS) - año 2011 (7/10)

Datos provisionales

7. Distribución porcentual de las pernoctaciones en cada provincia según comunidad autónoma de procedencia

Datos por provincias

(conclusión)

| Provincias | Comunitat Valenciana | Extremadura | Galicia | Madrid (C. de) | Murcia (Región de) | Navarra (C. Foral de) | País Vasco | Rioja (La) | Ceuta | Melilla |
|--------------------|----------------------|-------------|-------------|----------------|--------------------|-----------------------|-------------|-------------|-------------|-------------|
| TOTAL | 8,42 | 1,91 | 4,96 | 21,40 | 2,05 | 1,48 | 5,67 | 0,80 | 0,21 | 0,19 |
| Albacete | 18,66 | 0,98 | 1,37 | 18,64 | 6,33 | 0,82 | 1,51 | 0,22 | 0,06 | 0,06 |
| Alicante/Alacant | 25,73 | 1,46 | 2,22 | 23,60 | 2,68 | 1,80 | 6,98 | 1,19 | 0,08 | 0,09 |
| Almería | 7,23 | 0,81 | 2,69 | 14,07 | 7,82 | 0,91 | 2,27 | 0,49 | 0,15 | 0,15 |
| Araba/Álava | 6,18 | 1,11 | 4,79 | 18,51 | 0,84 | 2,06 | 22,75 | 1,05 | 0,05 | 0,02 |
| Asturias | 4,66 | 1,61 | 8,79 | 24,42 | 1,16 | 1,83 | 7,96 | 0,99 | 0,11 | 0,04 |
| Ávila | 6,94 | 2,74 | 4,33 | 39,43 | 2,12 | 0,80 | 3,42 | 0,50 | 0,34 | 0,07 |
| Badajoz | 4,16 | 16,12 | 2,92 | 22,05 | 1,71 | 0,95 | 3,51 | 0,51 | 0,26 | 0,09 |
| Balears, Illes | 8,07 | 0,90 | 4,08 | 19,37 | 0,78 | 0,78 | 5,40 | 0,49 | 0,14 | 0,69 |
| Barcelona | 6,39 | 1,45 | 3,01 | 17,87 | 1,25 | 1,43 | 5,81 | 0,68 | 0,28 | 0,24 |
| Bizkaia | 4,88 | 0,70 | 4,50 | 20,82 | 1,16 | 2,73 | 23,15 | 1,30 | 0,10 | 0,05 |
| Burgos | 5,15 | 1,45 | 5,89 | 22,71 | 1,44 | 1,58 | 8,49 | 1,21 | 0,10 | 0,01 |
| Cáceres | 4,22 | 14,27 | 3,11 | 27,05 | 1,50 | 0,96 | 5,72 | 0,50 | 0,23 | 0,03 |
| Cádiz | 2,61 | 3,42 | 1,61 | 20,60 | 1,11 | 0,78 | 3,49 | 0,51 | 0,67 | 0,10 |
| Cantabria | 4,38 | 1,17 | 4,93 | 24,62 | 1,01 | 2,78 | 10,22 | 2,05 | 0,12 | 0,03 |
| Castellón/Castelló | 24,87 | 0,65 | 1,33 | 23,16 | 1,23 | 2,56 | 4,86 | 1,45 | 0,03 | 0,03 |
| Ciudad Real | 8,98 | 2,79 | 2,97 | 26,94 | 3,20 | 0,75 | 4,48 | 0,50 | 0,09 | 0,04 |
| Córdoba | 6,19 | 2,34 | 1,37 | 18,26 | 2,23 | 0,57 | 2,23 | 0,30 | 0,39 | 0,11 |
| Coruña, A | 4,29 | 0,96 | 32,93 | 19,32 | 1,33 | 0,96 | 3,63 | 0,53 | 0,08 | 0,05 |
| Cuenca | 16,30 | 1,77 | 2,59 | 28,31 | 3,19 | 0,66 | 2,33 | 1,10 | 0,13 | 0,03 |
| Gipuzkoa | 4,82 | 0,85 | 3,61 | 20,31 | 0,85 | 3,55 | 19,03 | 1,37 | 0,06 | 0,02 |
| Girona | 3,84 | 0,62 | 2,20 | 6,71 | 0,82 | 1,09 | 3,61 | 0,72 | 0,08 | 0,17 |
| Granada | 8,01 | 1,36 | 1,47 | 15,53 | 3,96 | 0,44 | 1,89 | 0,37 | 0,39 | 0,28 |
| Guadalajara | 6,60 | 2,35 | 2,55 | 32,59 | 1,17 | 0,86 | 2,35 | 0,57 | 0,03 | 0,02 |
| Huelva | 2,02 | 8,47 | 1,94 | 16,30 | 0,68 | 0,54 | 3,85 | 0,22 | 0,17 | 0,10 |
| Huesca | 8,88 | 0,75 | 1,81 | 22,11 | 0,89 | 2,34 | 7,17 | 1,07 | 0,05 | 0,05 |
| Jaén | 7,37 | 1,34 | 1,57 | 15,77 | 3,48 | 0,59 | 1,85 | 0,23 | 0,25 | 0,06 |
| León | 3,50 | 1,21 | 12,16 | 18,58 | 0,82 | 1,64 | 6,24 | 1,04 | 0,13 | 0,08 |
| Lleida | 5,66 | 0,30 | 1,33 | 9,39 | 0,59 | 0,65 | 3,37 | 0,32 | 0,13 | 0,18 |
| Lugo | 2,70 | 0,84 | 43,63 | 16,54 | 0,90 | 0,85 | 3,85 | 0,72 | 0,04 | 0,06 |
| Madrid | 8,73 | 2,51 | 5,33 | 19,64 | 2,93 | 1,71 | 5,44 | 1,00 | 0,43 | 0,47 |
| Málaga | 5,17 | 3,64 | 2,45 | 13,96 | 0,90 | 0,44 | 2,65 | 0,24 | 0,44 | 0,45 |
| Murcia | 14,50 | 0,99 | 2,19 | 24,97 | 15,45 | 0,59 | 1,86 | 0,53 | 0,15 | 0,08 |
| Navarra | 6,43 | 0,71 | 3,85 | 18,43 | 1,14 | 10,79 | 15,46 | 2,07 | 0,08 | 0,04 |
| Ourense | 2,07 | 0,92 | 54,48 | 16,92 | 0,48 | 0,34 | 2,97 | 0,17 | 0,03 | 0,01 |
| Palencia | 4,32 | 1,78 | 8,07 | 20,48 | 1,44 | 1,75 | 9,66 | 0,95 | 0,05 | 0,03 |
| Palmas, Las | 1,78 | 0,41 | 3,05 | 37,15 | 0,26 | 0,49 | 6,17 | 0,21 | 0,05 | 0,09 |
| Pontevedra | 3,59 | 1,20 | 31,68 | 17,43 | 1,39 | 1,36 | 5,09 | 0,83 | 0,17 | 0,05 |
| Rioja, La | 7,39 | 0,97 | 3,13 | 19,48 | 1,32 | 2,87 | 15,42 | 3,76 | 0,08 | 0,03 |
| Salamanca | 4,76 | 4,22 | 6,15 | 23,74 | 1,18 | 1,46 | 6,63 | 0,80 | 0,12 | 0,05 |
| S. C. Tenerife | 1,54 | 0,44 | 2,26 | 47,56 | 0,27 | 0,64 | 5,18 | 0,22 | 0,16 | 0,02 |
| Segovia | 6,91 | 2,63 | 4,40 | 35,62 | 2,57 | 1,43 | 5,30 | 0,54 | 0,10 | 0,05 |
| Sevilla | 5,07 | 2,71 | 2,58 | 20,09 | 1,64 | 0,91 | 2,83 | 0,49 | 0,55 | 0,15 |
| Soria | 7,12 | 1,28 | 3,65 | 27,96 | 1,18 | 2,22 | 8,35 | 1,19 | 0,03 | 0,02 |
| Tarragona | 6,85 | 0,60 | 1,63 | 7,84 | 1,29 | 5,05 | 9,80 | 2,21 | 0,04 | 0,11 |
| Teruel | 29,36 | 0,47 | 1,05 | 12,31 | 1,71 | 1,17 | 3,41 | 0,58 | 0,04 | 0,01 |
| Toledo | 11,31 | 2,85 | 3,51 | 23,49 | 2,47 | 1,24 | 6,22 | 0,60 | 0,24 | 0,06 |
| Valencia/València | 18,08 | 1,16 | 3,22 | 29,29 | 3,23 | 0,99 | 3,29 | 0,59 | 0,12 | 0,32 |
| Valladolid | 5,61 | 1,82 | 7,41 | 26,94 | 1,04 | 1,07 | 5,54 | 0,74 | 0,13 | 0,06 |
| Zamora | 4,50 | 2,43 | 12,30 | 24,15 | 1,38 | 0,92 | 6,73 | 0,77 | 0,07 | 0,02 |
| Zaragoza | 7,52 | 1,21 | 3,18 | 20,58 | 1,44 | 1,92 | 5,72 | 1,25 | 0,29 | 0,12 |
| Ceuta | 4,30 | 1,46 | 0,25 | 20,54 | 0,95 | 0,08 | 0,34 | 0,07 | 5,80 | 0,63 |
| Melilla | 3,04 | 0,34 | 1,03 | 12,90 | 2,90 | 0,22 | 0,91 | 0,25 | 1,60 | 4,79 |

EOH (ANEXO DE TABLAS) - año 2011 (8/10)

Datos provisionales

8. Viajeros y pernoctaciones según país de residencia

Datos por países

| Países | Viajeros | | Pernoctaciones | |
|---------------------------------------|-------------------|---------------|--------------------|---------------|
| | Total | % | Total | % |
| TOTAL | 85.394.352 | 100,00 | 286.615.670 | 100,00 |
| Residentes en España | 45.709.061 | 53,53 | 111.140.732 | 38,78 |
| Residentes en el extranjero | 39.685.291 | 46,47 | 175.474.938 | 61,22 |
| TOTAL residentes en el extranjero | 39.685.291 | 100,00 | 175.474.938 | 100,00 |
| TOTAL residentes en U.E. (sin España) | 29.320.321 | 73,88 | 145.223.666 | 82,76 |
| - Alemania | 7.148.916 | 18,01 | 47.247.588 | 26,93 |
| - Austria | 388.055 | 0,98 | 1.777.008 | 1,01 |
| - Bélgica | 1.047.114 | 2,64 | 5.441.150 | 3,10 |
| - Dinamarca | 466.793 | 1,18 | 2.523.339 | 1,44 |
| - Finlandia | 276.094 | 0,70 | 1.316.424 | 0,75 |
| - Francia | 4.255.568 | 10,72 | 12.081.591 | 6,89 |
| - Grecia | 148.273 | 0,37 | 436.268 | 0,25 |
| - Irlanda | 543.154 | 1,37 | 2.421.196 | 1,38 |
| - Italia | 2.847.184 | 7,17 | 9.375.668 | 5,34 |
| - Luxemburgo | 75.530 | 0,19 | 444.527 | 0,25 |
| - Países Bajos | 1.488.194 | 3,75 | 7.024.977 | 4,00 |
| - Polonia | 510.032 | 1,29 | 2.445.567 | 1,39 |
| - Portugal | 1.214.495 | 3,06 | 3.112.856 | 1,77 |
| - Reino Unido | 7.323.815 | 18,45 | 42.302.275 | 24,11 |
| - República Checa | 193.793 | 0,49 | 997.004 | 0,57 |
| - Suecia | 743.599 | 1,87 | 3.940.246 | 2,25 |
| - Resto de la UE* | 649.704 | 1,64 | 2.335.988 | 1,33 |
| Noruega | 449.592 | 1,13 | 2.356.047 | 1,34 |
| Rusia | 978.635 | 2,47 | 5.688.473 | 3,24 |
| Suiza | 697.251 | 1,76 | 3.151.738 | 1,80 |
| Resto de Europa | 837.544 | 2,11 | 2.690.729 | 1,53 |
| Japón | 615.744 | 1,55 | 1.028.425 | 0,59 |
| Estados Unidos | 2.012.497 | 5,07 | 4.389.445 | 2,50 |
| Resto de América | 2.363.745 | 5,96 | 5.381.585 | 3,07 |
| Países africanos | 425.142 | 1,07 | 937.503 | 0,53 |
| Resto del mundo | 1.984.816 | 5,00 | 4.627.321 | 2,64 |

*Países incluidos en Resto de la UE: Bulgaria, Chipre, Eslovaquia, Eslovenia, Estonia, Hungría, Letonia, Lituania, Malta y Rumanía

9. Evolución en el año 2011: número de viajeros, pernoctaciones y estancia media

| Meses | Número de viajeros | | | Número de pernoctaciones | | | Estancia media |
|--------------|--------------------|----------------------|-----------------------------|--------------------------|----------------------|-----------------------------|----------------|
| | Total | Residentes en España | Residentes en el extranjero | Total | Residentes en España | Residentes en el extranjero | |
| TOTAL | 85.394.352 | 45.709.061 | 39.685.291 | 286.615.670 | 111.140.732 | 175.474.938 | 3,36 |
| Enero | 3.922.545 | 2.348.195 | 1.574.350 | 12.178.567 | 5.079.165 | 7.099.403 | 3,10 |
| Febrero | 4.814.264 | 2.978.765 | 1.835.498 | 14.221.488 | 6.340.721 | 7.880.767 | 2,95 |
| Marzo | 5.828.994 | 3.376.372 | 2.452.622 | 18.039.954 | 7.736.490 | 10.303.464 | 3,09 |
| Abril | 7.429.664 | 4.087.408 | 3.342.256 | 22.650.107 | 9.881.796 | 12.768.311 | 3,05 |
| Mayo | 7.793.604 | 3.732.852 | 4.060.752 | 24.669.927 | 8.344.847 | 16.325.080 | 3,17 |
| Junio | 8.819.343 | 4.422.299 | 4.397.044 | 30.661.200 | 10.535.825 | 20.125.375 | 3,48 |
| Julio | 10.088.978 | 5.098.188 | 4.990.790 | 38.045.430 | 14.092.994 | 23.952.436 | 3,77 |
| Agosto | 10.590.214 | 5.597.983 | 4.992.231 | 41.513.116 | 17.218.120 | 24.294.996 | 3,92 |
| Septiembre | 8.919.170 | 4.405.447 | 4.513.723 | 32.203.965 | 11.131.921 | 21.072.044 | 3,61 |
| Octubre | 7.676.616 | 3.895.484 | 3.781.132 | 24.764.874 | 8.467.324 | 16.297.550 | 3,23 |
| Noviembre | 4.909.224 | 2.873.387 | 2.035.837 | 14.623.835 | 6.247.847 | 8.375.989 | 2,98 |
| Diciembre | 4.601.737 | 2.892.681 | 1.709.056 | 13.043.204 | 6.063.682 | 6.979.523 | 2,83 |

10. Evolución en el año 2011: establecimientos, plazas, grados de ocupación y personal empleado

| Meses | Número de establecimientos estimados según la encuesta* | Número de plazas estimadas según la encuesta* | Grados de Ocupación | | Total personal empleado* |
|--------------|---|---|---------------------|--------------------------------|--------------------------|
| | | | Por plazas** | Por plazas en fin de semana ** | |
| TOTAL | 14.976 | 1.424.711 | 53,55 | 58,42 | 192.880 |
| Enero | 12.527 | 1.075.103 | 36,31 | 39,19 | 143.302 |
| Febrero | 13.217 | 1.155.511 | 43,54 | 51,17 | 153.355 |
| Marzo | 13.987 | 1.245.971 | 46,33 | 53,59 | 164.336 |
| Abril | 15.110 | 1.397.874 | 53,03 | 57,95 | 185.857 |
| Mayo | 15.930 | 1.610.914 | 48,92 | 55,08 | 210.450 |
| Junio | 16.408 | 1.685.813 | 58,89 | 65,61 | 226.538 |
| Julio | 17.024 | 1.726.864 | 67,26 | 69,62 | 243.877 |
| Agosto | 16.947 | 1.732.892 | 72,33 | 75,26 | 248.705 |
| Septiembre | 16.563 | 1.707.037 | 61,75 | 66,72 | 236.250 |
| Octubre | 15.334 | 1.519.077 | 51,98 | 56,32 | 201.537 |
| Noviembre | 13.570 | 1.142.082 | 42,46 | 47,84 | 153.957 |
| Diciembre | 13.094 | 1.097.396 | 38,10 | 41,58 | 146.394 |

* Media anual.

** Grado de ocupación ponderado por plazas.