

## Encuesta Anual de Coste Laboral (EACL) 2013

### Principales resultados

- El coste total por trabajador, en términos brutos, fue de 30.844,49 euros durante 2013, un 0,2% inferior al del año anterior.
- El coste neto fue de 30.686,71 euros por trabajador (0,1% superior al de 2012), una vez deducidos 157,78 euros en concepto de subvenciones y deducciones recibidas de las Administraciones Públicas para fomentar el empleo y la formación profesional.
- El 73,4% del coste total se destinó a salarios (22.653,55 euros/trabajador) y el 22,4% a cotizaciones obligatorias a la Seguridad Social (6.897,15 euros/trabajador).
- Del resto de partidas que componen el coste, 456,84 euros anuales por trabajador se destinaron a beneficios sociales, 294,49 a gastos derivados del trabajo, 441,48 correspondieron a indemnizaciones por despido y 100,98 a formación profesional.
- El 94,8% de los centros, que representan al 88,7% de los trabajadores, regularon sus relaciones laborales mediante convenio colectivo.
- El 3,2% de los centros con convenio, que representan al 8,3% de los trabajadores, vieron modificadas sus condiciones de trabajo durante el año 2013.

## Coste laboral anual por trabajador

El coste laboral por trabajador en términos brutos fue de 30.844,49 euros en 2013, según los resultados de la Encuesta Anual de Coste Laboral (EACL), que completa los obtenidos trimestralmente a partir de la Encuesta Trimestral de Coste Laboral (ETCL). Este coste representa un descenso del 0,2% respecto del año 2012. Si se restan las subvenciones y deducciones que se recibieron de las Administraciones Públicas, se obtiene un coste neto de 30.686,71 euros, con un crecimiento interanual del 0,1%.

Los sueldos y salarios más las cotizaciones a la Seguridad Social constituyeron, conjuntamente, el 95,8% del coste bruto.

Además de los salarios y cotizaciones, 456,84 euros anuales se destinaron a beneficios sociales por trabajador (cotizaciones voluntarias a seguros y planes de pensiones, prestaciones complementarias a la Seguridad Social y gastos de carácter social), 294,49 a otros gastos derivados del trabajo (indemnizaciones por fin de contrato, pequeño utillaje y ropa de trabajo, transporte hasta el lugar de trabajo, selección de personal...), 441,48 euros correspondieron a indemnizaciones por despido y 100,98 a formación profesional.

| Componentes del coste anual     |                  | Coste neto                     |                  |
|---------------------------------|------------------|--------------------------------|------------------|
|                                 | Euros            |                                | Euros            |
| <b>Coste bruto<sup>1</sup></b>  | <b>30.844,49</b> | <b>Coste neto<sup>3</sup></b>  | <b>30.686,71</b> |
| Sueldos y salarios              | 22.653,55        | Coste bruto <sup>1</sup>       | 30.844,49        |
| Cotizaciones obligatorias       | 6.897,15         | Subvenciones y deducciones (-) | 157,78           |
| Beneficios sociales             | 456,84           |                                |                  |
| -Cotizaciones voluntarias       | 188,47           |                                |                  |
| -Prestaciones sociales directas | 228,22           |                                |                  |
| -Gastos de carácter social      | 40,15            |                                |                  |
| Indemnizaciones por despido     | 441,48           |                                |                  |
| Gastos en formación profesional | 100,98           |                                |                  |
| Gastos derivados del trabajo    | 294,49           |                                |                  |
| -Gastos en transporte           | 13,75            |                                |                  |
| -Resto de costes <sup>2</sup>   | 280,74           |                                |                  |

1 Excluye dietas y gastos de viaje

2 Indemnizaciones por fin de contrato, pagos compensatorios, pequeño utillaje, ropa de trabajo, selección de personal...

3 Deducidas subvenciones y deducciones

## Coste laboral según actividad económica

La *Industria*, con un coste total neto por trabajador de 36.536,61 euros durante 2013, fue el sector económico con mayores costes laborales y también con el mayor incremento anual de los mismos (1,9%), experimentando ese mismo incremento tanto el coste salarial como el coste no salarial.

En el sector de la *Construcción* el incremento del coste neto fue del 0,9% con respecto al año anterior. En este sector destacó el crecimiento del coste salarial (del 0,5%) y, especialmente, el del coste no salarial (1,8).

El sector *Servicios* presentó un descenso del coste neto del 0,3%, como consecuencia de la misma disminución en el coste salarial y no salarial.

| Sector económico | Coste neto |                   | Sueldos y salarios |                   | Coste no salarial |                   |
|------------------|------------|-------------------|--------------------|-------------------|-------------------|-------------------|
|                  | Euros      | Tasa <sup>1</sup> | Euros              | Tasa <sup>1</sup> | Euros             | Tasa <sup>1</sup> |
| Industria        | 36.536,61  | 1,9               | 26.636,27          | 1,9               | 9.900,34          | 1,9               |
| Construcción     | 32.122,13  | 0,9               | 22.602,03          | 0,5               | 9.520,10          | 1,8               |
| Servicios        | 29.452,60  | -0,3              | 21.887,76          | -0,3              | 7.564,84          | -0,3              |

<sup>1</sup> Respecto al año anterior

Las diferencias entre el coste laboral por trabajador según las distintas actividades de la clasificación de actividades CNAE09 fueron notables, con un amplio registro que osciló desde 18.425,27 euros anuales brutos por trabajador en Hostelería (I) hasta más de 81.750,49 euros por asalariado en Suministro de energía eléctrica, gas, vapor y aire acondicionado (D).

## Coste total bruto por trabajador durante 2013

|   | Euros            |
|---|------------------|
| D-. Suministro de energía eléctrica, gas, vapor, aire ac. | 81.750,49        |
| K-. Actividades financieras y de seguros                  | 60.023,61        |
| B-. Industrias extractivas                                | 48.465,96        |
| J-. Información y comunicaciones                          | 45.714,97        |
| C-. Industria manufacturera                               | 35.745,01        |
| O-. Administración pública, defensa, Seguridad Social     | 35.464,68        |
| M-. Actividades profesionales, científicas y técnicas     | 35.150,60        |
| E-. Agua, saneamiento, residuos y descontaminación        | 32.658,52        |
| H-. Transporte y almacenamiento                           | 32.373,24        |
| F-. Construcción  | 32.261,62        |
| Q-. Actividades sanitarias y de servicios sociales        | 32.055,26        |
| <b>Total de actividades</b>                               | <b>30.844,49</b> |
| P-. Educación   | 28.271,71        |
| L-. Actividades inmobiliarias                             | 27.223,97        |
| G-. Comercio; reparación de vehículos y motocicletas      | 26.565,06        |
| R-. Actividades artísticas, recreativas, entretenimiento  | 23.295,65        |
| S-. Otros servicios                                       | 22.310,13        |
| N-. Actividades administrativas y servicios auxiliares    | 20.983,53        |
| I-. Hostelería  | 18.425,27        |

**Industria:** conformada por las secciones B, C, D, E.

**Construcción:** conformada por la sección F.

**Servicios:** conformados por las secciones G, H, I, J, K, M, N, O, P, Q, R, S.

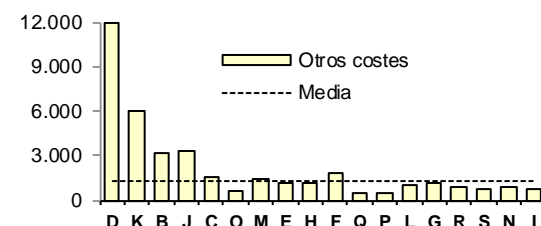
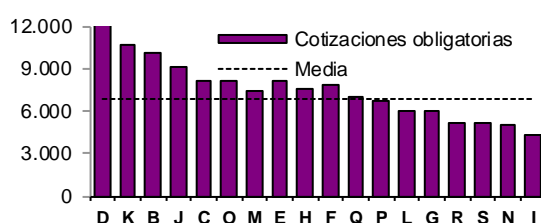
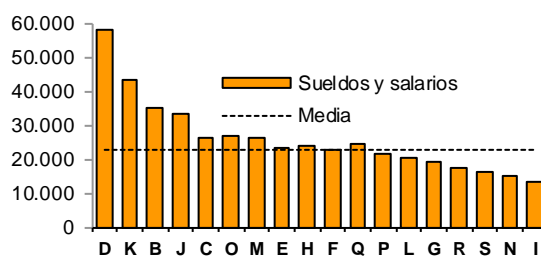

Las secciones energética (D) y financiera (K) destacaron por ser las que mayores sueldos y salarios pagaron a sus trabajadores y las que asumieron mayor coste en beneficios sociales. Además fueron las actividades donde las indemnizaciones por despido supusieron un mayor coste.

Las industrias extractivas (B) y la construcción (F) fueron las actividades con más gastos derivados del trabajo (ropa de trabajo, pequeño utillaje, transporte, indemnizaciones por fin de contrato, pagos compensatorios...). También destacó el sector de la construcción por presentar un mayor peso de las cotizaciones obligatorias a la Seguridad Social, sobre el coste total, que el resto de actividades.

El suministro de energía eléctrica (D) y las industrias extractivas (B) fueron las que más invirtieron en la formación de sus trabajadores. Por el contrario, Las actividades artísticas (R) y la hostelería (I) registraron el menor gasto en esta partida.

Las mayores subvenciones y deducciones fiscales por creación de empleo y fomento de la formación profesional se obtuvieron en los otros servicios (S) mientras que las menores se presentaron en la educación (P). No obstante, es la variable de coste que presenta menos dispersión respecto a la media.

## Mayores y menores costes por sección económica

| Sueldos y salarios  |                  | Beneficios sociales   |               |
|---|------------------|---|---------------|
| D-. Suministro de energía eléctrica, gas, vapor, aire acondicionado | 57.799,37        | D-. Suministro de energía eléctrica, gas, vapor, aire acondicionado | 8.009,15      |
| K-. Actividades financieras y de seguros                            | 43.319,73        | K-. Actividades financieras y de seguros                            | 2.513,35      |
| <b>Total actividades</b>  | <b>22.653,55</b> | <b>Total actividades</b>  | <b>456,84</b> |
| N-. Actividades administrativas y servicios auxiliares              | 15.042,39        | S-. Otros servicios   | 178,45        |
| I-. Hostelería  | 13.313,11        | I-. Hostelería  | 113,63        |
| Gastos derivados del trabajo  |                  | Indemnizaciones por despido   |               |
| B-. Industrias extractivas  | 824,36           | K-. Actividades financieras y de seguros                            | 2.466,81      |
| F-. Construcción  | 805,46           | D-. Suministro de energía eléctrica, gas, vapor, aire acondicionado | 1.978,77      |
| <b>Total actividades</b>  | <b>294,49</b>    | <b>Total actividades</b>  | <b>441,48</b> |
| Q-. Actividades sanitarias y de servicios sociales                  | 119,66           | P-. Educación   | 40,98         |
| J-. Información y comunicaciones                                    | 52,37            | O-. Administración pública, defensa, Seguridad                      | 11,97         |
| Formación profesional   |                  | Subvenciones y deducciones  |               |
| D-. Suministro de energía eléctrica, gas, vapor, aire acondicionado | 1.286,96         | S-. Otros servicios   | 284,98        |
| B-. Industrias extractivas  | 783,73           | Q-. Actividades sanitarias y de servicios sociales                  | 259,73        |
| <b>Total actividades</b>  | <b>100,98</b>    | <b>Total actividades</b>  | <b>157,78</b> |
| R-. Actividades artísticas, recreativas, entretenimiento            | 32,98            | K-. Actividades financieras y de seguros                            | 108,45        |
| I-. Hostelería  | 22,10            | P-. Educación   | 100,00        |

## Coste laboral según el tamaño de empresa

Las empresas de mayor tamaño (con 200 o más trabajadores) pagaron mayores sueldos por trabajador que las empresas medianas y pequeñas (de 50 a 199 asalariados y de menos de 50, respectivamente). En consecuencia, también las cotizaciones a la Seguridad Social de las primeras fueron mayores.

Las mayores subvenciones y deducciones fiscales por trabajador, en valor absoluto, las recibieron las empresas de tamaño medio, seguidas por las pequeñas.

| Tamaño de empresa <sup>1</sup> | Coste total bruto | Sueldos y salarios | Cotizaciones obligatorias | Subvenciones y deducciones |
|--------------------------------|-------------------|--------------------|---------------------------|----------------------------|
| 1 a 49                         | 25.400,20         | 18.440,55          | 5.936,52                  | 154,75                     |
| 50 a 199                       | 33.131,62         | 24.297,63          | 7.401,36                  | 187,05                     |
| 200 y más                      | 37.774,27         | 28.095,39          | 8.061,57                  | 144,95                     |

<sup>1</sup> Número de trabajadores

% Subvenciones y deducciones sobre el coste total bruto

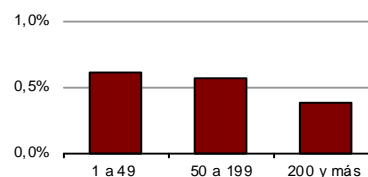

Los beneficios sociales y gastos en formación profesional fueron significativamente mayores en los centros de mayor tamaño, mientras que los costes derivados del trabajo fueron superiores en los centros pequeños y medianos.

| Tamaño de empresa <sup>1</sup> | Beneficios sociales | Gastos derivados del trabajo | Indemnizaciones por despido | Formación profesional |
|--------------------------------|---------------------|------------------------------|-----------------------------|-----------------------|
| 1 a 49                         | 251,72              | 302,54                       | 412,71                      | 56,16                 |
| 50 a 199                       | 471,73              | 366,44                       | 485,76                      | 108,70                |
| 200 y más                      | 757,43              | 237,34                       | 459,27                      | 163,27                |

<sup>1</sup> Número de trabajadores

## Coste laboral según comunidades autónomas

Por comunidades, el coste laboral más elevado se da en País Vasco y Comunidad de Madrid y el menor, en Extremadura y Canarias.

En cuanto a la variación respecto al 2012, las comunidades con mayores incrementos fueron Galicia, País Vasco y Aragón. Por el contrario, Extremadura, Castilla y León y Cantabria presentaron los descensos más importantes.

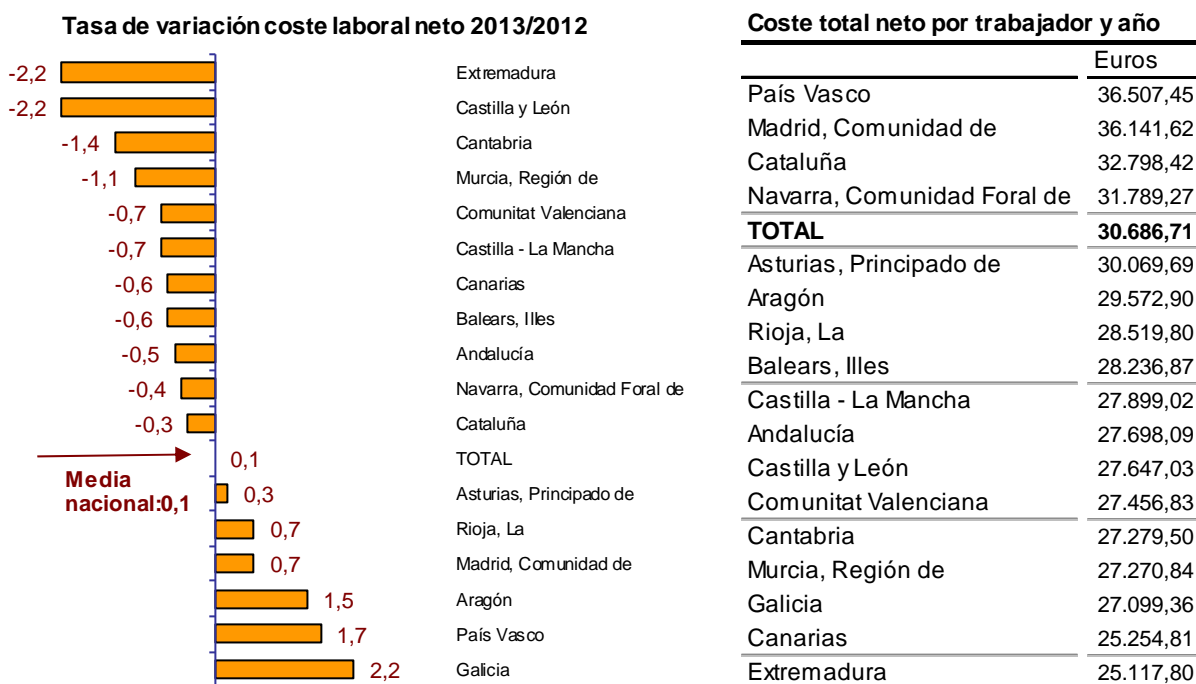

Las empresas de País Vasco y Comunidad de Madrid fueron las que pagaron mayores salarios y tuvieron gastos más elevados en beneficios sociales.

En cuanto a la formación profesional, Comunidad de Madrid y Andalucía presentaron los mayores costes mientras que en Illes Balears y en Canarias se registraron los menores.

Las mayores indemnizaciones por despido tuvieron lugar en Aragón y Comunidad de Madrid.

Las empresas de Cantabria y País Vasco recibieron las mayores subvenciones y deducciones fiscales vinculadas al empleo y a la formación profesional.

## Comunidades autónomas con mayores y menores costes por trabajador

| Sueldos y salarios          |                  | Beneficios sociales   |               | Gastos derivados del trabajo |               |
|-----------------------------|------------------|-----------------------|---------------|------------------------------|---------------|
| País Vasco                  | 27.120,53        | Madrid, Comunidad de  | 800,14        | Balears, Illes               | 455,04        |
| Madrid, Comunidad de        | 26.876,78        | País Vasco            | 652,08        | Madrid, Comunidad de         | 388,37        |
| <b>Total nacional</b>       | <b>22.653,55</b> | <b>Total nacional</b> | <b>456,84</b> | <b>Total nacional</b>        | <b>294,49</b> |
| Canarias                    | 18.632,78        | Canarias              | 265,17        | Rioja, La                    | 185,33        |
| Extremadura                 | 18.419,06        | Extremadura           | 245,43        | Navarra, Comunidad Foral     | 134,05        |
| Indemnizaciones por despido |                  | Formación profesional |               | Subvenciones y deducciones   |               |
| Aragón                      | 619,80           | Madrid, Comunidad de  | 171,39        | Cantabria                    | 273,43        |
| Madrid, Comunidad de        | 571,17           | Andalucía             | 127,62        | País Vasco                   | 210,36        |
| <b>Total nacional</b>       | <b>441,48</b>    | <b>Total nacional</b> | <b>100,98</b> | <b>Total nacional</b>        | <b>157,78</b> |
| Rioja, La                   | 201,48           | Canarias              | 49,19         | Castilla y León              | 119,77        |
| Cantabria                   | 168,99           | Balears, Illes        | 45,64         | Castilla - La Mancha         | 119,41        |

## Regulación de las relaciones laborales

La mayor parte de los centros (94,8%) y sus trabajadores (88,7%) estuvieron regulados por convenios colectivos en el año 2013, siendo el ámbito con mayor proporción el inferior al estatal (convenios sectoriales autonómicos, provinciales, etc.).

### Proporción de centros y trabajadores según la forma de regulación de las relaciones laborales

|              | Total | Convenios Colectivos |                     |                             | Otra forma de regulación |
|--------------|-------|----------------------|---------------------|-----------------------------|--------------------------|
|              |       | Estatal              | Inferior al Estatal | Empresa o centro de trabajo |                          |
| Centros      | 100   | 23,5                 | 67,7                | 3,6                         | 5,2                      |
| Trabajadores | 100   | 24,7                 | 46,4                | 17,6                        | 11,3                     |

Del total de trabajadores con convenio, un 8,3% vieron modificadas sus condiciones de trabajo respecto a lo que se establecía en el convenio colectivo de referencia.

### Proporción de trabajadores y centros según hayan modificado o

|              | Total | Total modificaciones | Sólo régimen salarial | Sin modificaciones o no sujetos a convenio |
|--------------|-------|----------------------|-----------------------|--|
| Centros      | 100   | 3,2                  | 1,9                   | 96,8                                       |
| Trabajadores | 100   | 8,3                  | 3,8                   | 91,7                                       |

El coste laboral más alto se registró en aquellos centros que se regulan por convenio de empresa o centro de trabajo, seguidos de los que no se regulan por convenio colectivo.

### 1. Componentes del coste según forma de regulación de las relaciones laborales

|                                 | Total     | Convenio colectivo |           |                  | Otra forma |                             |
|---------------------------------|-----------|--------------------|-----------|------------------|------------|-----------------------------|
|                                 |           | Total              | Estatal   | Inferior Estatal |            | Empresa o centro de trabajo |
| COSTE BRUTO <sup>1</sup>        | 30.844,49 | 29.999,23          | 31.180,54 | 25.188,42        | 38.752,14  | 35.968,58                   |
| Sueldos y salarios              | 22.653,55 | 21.885,43          | 22.837,08 | 18.247,39        | 28.365,18  | 27.587,65                   |
| Cotizaciones obligatorias       | 6.897,15  | 6.753,06           | 6.825,60  | 5.979,93         | 8.273,07   | 7.821,75                    |
| Cotizaciones voluntarias        | 188,47    | 204,53             | 253,38    | 73,71            | 481,32     | 62,18                       |
| Prestaciones sociales directas  | 228,22    | 237,76             | 234,62    | 118,24           | 493,49     | 293,70                      |
| Gastos de carácter social       | 40,15     | 43,21              | 63,01     | 17,26            | 83,91      | 16,15                       |
| Indemnizaciones por despido     | 441,48    | 481,77             | 597,39    | 329,85           | 666,81     | 55,53                       |
| Gastos en formación profesional | 100,98    | 100,84             | 121,07    | 57,78            | 186,11     | 102,08                      |
| Gastos en transporte            | 13,75     | 15,03              | 8,10      | 6,77             | 46,54      | 3,73                        |
| Resto de costes <sup>2</sup>    | 280,74    | 277,60             | 240,29    | 357,49           | 155,71     | 25,81                       |
| Subvenciones y deducciones      | 157,78    | 173,02             | 159,57    | 143,72           | 252,23     | 61,99                       |
| COSTE NETO <sup>3</sup>         | 30.686,71 | 29.826,21          | 31.020,97 | 25.044,70        | 38.499,91  | 35.906,59                   |

<sup>1</sup> Excluye dietas y gastos de viaje

<sup>2</sup> Indemnizaciones por fin de contrato, pagos compensatorios, pequeño utillaje, ropa de trabajo, selección de personal...

<sup>3</sup> Deducidas subvenciones y deducciones

## Anexo metodológico

La Encuesta Anual de Coste Laboral se elabora a partir de un cuestionario anexo al de la Encuesta Trimestral de Coste Laboral (ETCL) durante los meses de abril a junio del año siguiente al de referencia de los datos. La ETCL es una operación estadística continua de periodicidad trimestral cuyo objetivo fundamental es conocer la evolución del coste laboral medio por trabajador y por hora efectiva de trabajo.

El periodo de referencia de los resultados es el trimestre natural y el periodo de referencia para la información solicitada en el cuestionario es el mes natural. Sin embargo, existen una serie de partidas de coste que no se registran mensualmente pues su periodo de vencimiento es superior al mes. Entre estas partidas destacan las cotizaciones voluntarias, las prestaciones sociales directas, los gastos en formación, etc. Estos componentes del coste laboral son los que figuran en el módulo que da lugar a la Encuesta Anual de Coste Laboral.

Para ello:

- Se han obtenido estimaciones anuales a partir de los resultados trimestrales de las variables recogidas en la ETCL.
- Se han obtenido resultados anuales de las variables recogidas en este módulo.
- De la unión de ambas estimaciones se obtiene el Coste Laboral Anual.

El **ámbito poblacional** comprende a todos los trabajadores por cuenta ajena que estén asociados a cuentas de cotización, con independencia de su tamaño, incluidas en el Régimen General de la Seguridad Social, en el Régimen Especial de la Minería del Carbón y en el Régimen Especial de Trabajadores del Mar cuya actividad económica es el transporte marítimo.

Con respecto al **ámbito sectorial**, se investigan los centros cuya actividad económica esté encuadrada en la Industria, la Construcción o los Servicios, exceptuando al personal doméstico y organismos extraterritoriales.

El **ámbito geográfico** es todo el territorio nacional, ofreciendo resultados por comunidades autónomas.

El **coste laboral** se define como el coste en que incurre el empleador por la utilización del factor trabajo y comprende varias partidas. Empezando por los componentes del **coste bruto**, un primer bloque es el **coste salarial** Comprende todas las remuneraciones, tanto en metálico como en especie, realizadas a los trabajadores por la prestación profesional de sus servicios laborales por cuenta ajena, ya retribuyan el trabajo efectivo, cualquiera que sea la forma de remuneración, o los periodos de descanso computables como de trabajo; incluye por tanto el salario base, complementos salariales, pagos por horas extraordinarias, pagos extraordinarios y pagos atrasados. Se recoge en términos brutos, es decir, antes de practicar retenciones o pagos a la Seguridad Social por cuenta del trabajador.

Un segundo grupo lo constituyen las **cotizaciones obligatorias a la Seguridad Social**, que son las contribuciones que con carácter obligatorio deben ser satisfechas a la Seguridad Social por parte del empleador. Se integran aquí las cotizaciones por *contingencias*

*comunes, horas extras, contratos de formación y prácticas, servicios comunes, accidentes de trabajo y enfermedad profesional, desempleo, fondo de garantía salarial (FOGASA), y formación profesional.*

El tercer grupo lo forman las **cotizaciones voluntarias**, que son las contribuciones establecidas por negociación en los convenios colectivos y que se realizan con el fin de mejorar las prestaciones cubiertas por el sistema de Seguridad Social o para cubrir aquellas no contempladas por éste. Destacan los *planes y fondos de pensiones, los seguros de enfermedad, maternidad y accidente, y otros planes de seguros.*

El cuarto bloque que configura el coste laboral son las **prestaciones sociales directas**, que son pagos que el empleador hace directamente al trabajador o a su familia, para asistirle en determinadas circunstancias. Tales pagos derivan de *incapacidad temporal* (tanto en su fase de prestación a cargo exclusivo del empleador como cuando se complementa durante el período en que la obligación de pago corre a cuenta del sistema de la Seguridad Social), *desempleo, jubilación, muerte y supervivencia, invalidez o minusvalía, asistencia familiar y asistencia médica.*

El quinto grupo lo forman el **resto de componentes de coste** donde se incluyen las *Indemnizaciones por despido, los gastos en formación profesional, los gastos en transporte, los gastos de carácter social* (comedores, guarderías, actividades deportivas y culturales, etc.), y *otros gastos* como los pagos compensatorios (ropa de trabajo, quebranto de moneda, pequeño utillaje, etc.), indemnizaciones por fin de contrato, dietas y gastos de viaje, selección de personal, etc.

El último grupo a considerar y que supone una minoración del coste laboral bruto, son las **subvenciones**, compuestas por las *subvenciones en las cotizaciones a la Seguridad Social, las subvenciones a la contratación, las subvenciones a la formación profesional y las deducciones fiscales.*

El **coste neto** es el coste bruto total menos las subvenciones.

---

Más información en INEbase – [www.ine.es](http://www.ine.es)      Todas las notas de prensa en: [www.ine.es/prensa/prensa.htm](http://www.ine.es/prensa/prensa.htm)

Gabinete de prensa: Teléfonos: 91 583 93 63 / 94 08 – Fax: 91 583 90 87 - [gprensa@ine.es](mailto:gprensa@ine.es)

Área de información: Teléfono: 91 583 91 00 – Fax: 91 583 91 58 – [www.ine.es/infoine](http://www.ine.es/infoine)

---



# Encuesta Anual de Coste Laboral 2013

## Resultados por sectores de actividad

### 1. Coste Laboral por trabajador y año

(Euros)

|                                  | Total            | Industria        | Construcción     | Servicios        |
|----------------------------------|------------------|------------------|------------------|------------------|
| <b>COSTE BRUTO<sup>1</sup></b>   | <b>30.844,49</b> | <b>36.698,16</b> | <b>32.261,62</b> | <b>29.610,89</b> |
| Sueldos y salarios               | 22.653,55        | 26.636,27        | 22.602,03        | 21.887,76        |
| Cotizaciones obligatorias        | 6.897,15         | 8.252,76         | 7.818,75         | 6.567,75         |
| Cotizaciones voluntarias         | 188,47           | 347,28           | 140,58           | 162,21           |
| Prestaciones sociales directas   | 228,22           | 315,84           | 108,36           | 220,22           |
| <b>Gastos de carácter social</b> | <b>40,15</b>     | <b>63,99</b>     | <b>18,83</b>     | <b>37,22</b>     |
| Indemnizaciones por despido      | 441,48           | 650,70           | 682,89           | 383,34           |
| Gastos en formación profesional  | 100,98           | 150,10           | 84,72            | 92,96            |
| Gastos en transporte             | 13,75            | 47,63            | 24,54            | 6,65             |
| Resto de costes <sup>2</sup>     | 280,74           | 233,59           | 780,92           | 252,78           |
| Subvenciones y deducciones       | 157,78           | 161,55           | 139,49           | 158,29           |
| <b>COSTE NETO<sup>3</sup></b>    | <b>30.686,71</b> | <b>36.536,61</b> | <b>32.122,13</b> | <b>29.452,60</b> |

1 Excluye dietas y gastos de viaje

2 Indemnizaciones por fin de contrato, pagos compensatorios, pequeño utilaje, ropa de trabajo, selección de persona

3 Deducidas subvenciones y deducciones:

### 2. Estructura porcentual sobre el coste bruto

|                                  | Total         | Industria     | Construcción  | Servicios     |
|----------------------------------|---------------|---------------|---------------|---------------|
| <b>COSTE BRUTO<sup>1</sup></b>   | <b>100,00</b> | <b>100,00</b> | <b>100,00</b> | <b>100,00</b> |
| Sueldos y salarios               | 73,44         | 72,58         | 70,06         | 73,92         |
| Cotizaciones obligatorias        | 22,36         | 22,49         | 24,24         | 22,18         |
| Cotizaciones voluntarias         | 0,61          | 0,95          | 0,44          | 0,55          |
| Prestaciones sociales directas   | 0,74          | 0,86          | 0,34          | 0,74          |
| <b>Gastos de carácter social</b> | <b>0,13</b>   | <b>0,17</b>   | <b>0,06</b>   | <b>0,13</b>   |
| Indemnizaciones por despido      | 1,43          | 1,77          | 2,12          | 1,29          |
| Gastos en formación profesional  | 0,33          | 0,41          | 0,26          | 0,31          |
| Gastos en transporte             | 0,04          | 0,13          | 0,08          | 0,02          |
| Resto de costes <sup>2</sup>     | 0,91          | 0,64          | 2,42          | 0,85          |

1 Excluye dietas y gastos de viaje

2 Indemnizaciones por fin de contrato, pagos compensatorios, pequeño utilaje, ropa de trabajo, selección de personal...

# Encuesta Anual de Coste Laboral 2013

## Resultados por Comunidad Autónoma

### 1. Coste Laboral por trabajador y año

(Euros)

|                             | COSTE BRUTO <sup>1</sup> | Sueldos y salarios | Cotizaciones obligatorias | Cotizaciones voluntarias | Prestaciones sociales directas | Otros <sup>2</sup> | Subvenciones y deducciones | COSTE NETO <sup>3</sup> |
|-----------------------------|--------------------------|--------------------|---------------------------|--------------------------|--------------------------------|--------------------|----------------------------|-------------------------|
| TOTAL                       | 30.844,49                | 22.653,55          | 6.897,15                  | 188,47                   | 228,22                         | 877,10             | 157,78                     | 30.686,71               |
| Andalucía                   | 27.878,90                | 20.348,75          | 6.395,10                  | 125,50                   | 178,02                         | 831,53             | 180,81                     | 27.698,09               |
| Aragón                      | 29.725,19                | 21.416,08          | 6.825,36                  | 146,37                   | 256,65                         | 1.080,73           | 152,29                     | 29.572,90               |
| Asturias, Principado de     | 30.246,75                | 22.364,67          | 6.971,58                  | 160,52                   | 196,41                         | 553,57             | 177,06                     | 30.069,69               |
| Balears, Illes              | 28.358,60                | 20.825,50          | 6.434,52                  | 92,08                    | 204,10                         | 802,40             | 121,73                     | 28.236,87               |
| Canarias                    | 25.410,00                | 18.632,78          | 5.912,49                  | 92,55                    | 160,15                         | 612,03             | 155,19                     | 25.254,81               |
| Cantabria                   | 27.552,93                | 20.185,79          | 6.531,42                  | 148,58                   | 168,45                         | 518,69             | 273,43                     | 27.279,50               |
| Castilla y León             | 27.766,80                | 20.123,86          | 6.430,29                  | 148,09                   | 189,52                         | 875,04             | 119,77                     | 27.647,03               |
| Castilla - La Mancha        | 28.018,43                | 20.600,13          | 6.472,08                  | 124,65                   | 168,08                         | 653,49             | 119,41                     | 27.899,02               |
| Cataluña                    | 32.935,79                | 24.290,01          | 7.335,93                  | 168,75                   | 239,85                         | 901,25             | 137,37                     | 32.798,42               |
| Comunitat Valenciana        | 27.626,60                | 20.119,61          | 6.425,58                  | 119,46                   | 167,99                         | 793,96             | 169,77                     | 27.456,83               |
| Extremadura                 | 25.289,23                | 18.419,06          | 5.834,64                  | 115,72                   | 122,73                         | 797,08             | 171,43                     | 25.117,80               |
| Galicia                     | 27.257,35                | 19.883,74          | 6.338,73                  | 121,20                   | 187,95                         | 725,73             | 157,99                     | 27.099,36               |
| Madrid, Comunidad de        | 36.290,66                | 26.876,78          | 7.482,81                  | 387,07                   | 317,72                         | 1.226,28           | 149,04                     | 36.141,62               |
| Murcia, Región de           | 27.427,82                | 20.157,43          | 6.307,02                  | 111,50                   | 196,09                         | 655,78             | 156,98                     | 27.270,84               |
| Navarra, Comunidad Foral de | 31.997,55                | 23.298,90          | 7.669,74                  | 134,05                   | 243,62                         | 651,24             | 208,28                     | 31.789,27               |
| País Vasco                  | 36.717,81                | 27.120,53          | 8.222,52                  | 265,90                   | 353,68                         | 755,18             | 210,36                     | 36.507,45               |
| Rioja, La                   | 28.661,67                | 21.269,59          | 6.582,75                  | 145,89                   | 195,53                         | 467,91             | 141,87                     | 28.519,80               |

1 Excluye dietas y gastos de viaje

2 Otros:gastos de carácter social + indemnizaciones por despido + gastos en formación profesional + transporte + indemnizaciones por fin de contrato, pagos compensatorios, pequeño utillaje, ropa de trabajo, selección de personal...

3 Deducidas subvenciones y deducciones

### 2.Estructura porcentual sobre el coste bruto

|                             | COSTE BRUTO <sup>1</sup> | Sueldos y salarios | Cotizaciones obligatorias | Cotizaciones voluntarias | Prestaciones sociales directas | Otros <sup>2</sup> |
|-----------------------------|--------------------------|--------------------|---------------------------|--------------------------|--------------------------------|--------------------|
| TOTAL                       | 100,00                   | 73,44              | 22,36                     | 0,61                     | 0,74                           | 2,84               |
| Andalucía                   | 100,00                   | 72,99              | 22,94                     | 0,45                     | 0,64                           | 2,98               |
| Aragón                      | 100,00                   | 72,05              | 22,96                     | 0,49                     | 0,86                           | 3,64               |
| Asturias, Principado de     | 100,00                   | 73,94              | 23,05                     | 0,53                     | 0,65                           | 1,83               |
| Balears, Illes              | 100,00                   | 73,44              | 22,69                     | 0,32                     | 0,72                           | 2,83               |
| Canarias                    | 100,00                   | 73,33              | 23,27                     | 0,36                     | 0,63                           | 2,41               |
| Cantabria                   | 100,00                   | 73,26              | 23,70                     | 0,54                     | 0,61                           | 1,88               |
| Castilla y León             | 100,00                   | 72,47              | 23,16                     | 0,53                     | 0,68                           | 3,15               |
| Castilla - La Mancha        | 100,00                   | 73,52              | 23,10                     | 0,44                     | 0,60                           | 2,33               |
| Cataluña                    | 100,00                   | 73,75              | 22,27                     | 0,51                     | 0,73                           | 2,74               |
| Comunitat Valenciana        | 100,00                   | 72,83              | 23,26                     | 0,43                     | 0,61                           | 2,87               |
| Extremadura                 | 100,00                   | 72,83              | 23,07                     | 0,46                     | 0,49                           | 3,15               |
| Galicia                     | 100,00                   | 72,95              | 23,26                     | 0,44                     | 0,69                           | 2,66               |
| Madrid, Comunidad de        | 100,00                   | 74,06              | 20,62                     | 1,07                     | 0,88                           | 3,38               |
| Murcia, Región de           | 100,00                   | 73,49              | 22,99                     | 0,41                     | 0,71                           | 2,39               |
| Navarra, Comunidad Foral de | 100,00                   | 72,81              | 23,97                     | 0,42                     | 0,76                           | 2,04               |
| País Vasco                  | 100,00                   | 73,86              | 22,39                     | 0,72                     | 0,96                           | 2,06               |
| Rioja, La                   | 100,00                   | 74,21              | 22,97                     | 0,51                     | 0,68                           | 1,63               |

1 Excluye dietas y gastos de viaje

2 Otros:gastos de carácter social + indemnizaciones por despido + gastos en formación profesional + transporte + indemnizaciones por fin de contrato, pagos compensatorios, pequeño utillaje, ropa de trabajo, selección de personal...

# Encuesta Anual de Coste Laboral 2013

## Variación respecto al año anterior

### 1.Resultados nacionales

|              | Coste neto <sup>1</sup> |                   | Sueldos y salarios |                   | Coste no salarial <sup>2</sup> |                   |
|--------------|-------------------------|-------------------|--------------------|-------------------|--------------------------------|-------------------|
|              | Euros                   | Tasa <sup>3</sup> | Euros              | Tasa <sup>3</sup> | Euros                          | Tasa <sup>3</sup> |
| TOTAL        | 30.686,71               | 0,1               | 22.653,55          | 0,1               | 8.033,16                       | 0,0               |
| INDUSTRIA    | 36.536,61               | 1,9               | 26.636,27          | 1,9               | 9.900,34                       | 1,9               |
| CONSTRUCCIÓN | 32.122,13               | 0,9               | 22.602,03          | 0,5               | 9.520,10                       | 1,8               |
| SERVICIOS    | 29.452,60               | -0,3              | 21.887,76          | -0,3              | 7.564,84                       | -0,3              |

1 Coste bruto deducidas subvenciones y deducciones. Excluye dietas y gastos de viaje

2 Coste no salarial = Coste neto - Sueldos y salarios

3 Respecto al año anterior

### 2.Resultados Comunidades Autónomas

|                             | Coste neto |                   | Sueldos y salarios |                   | Coste no salarial <sup>2</sup> |                   |
|-----------------------------|------------|-------------------|--------------------|-------------------|--------------------------------|-------------------|
|                             | Euros      | Tasa <sup>3</sup> | Euros              | Tasa <sup>3</sup> | Euros                          | Tasa <sup>3</sup> |
| TOTAL                       | 30.686,71  | 0,1               | 22.653,55          | 0,1               | 8.033,16                       | 0,0               |
| Andalucía                   | 27.698,09  | -0,5              | 20.348,75          | -0,3              | 7.349,34                       | -1,0              |
| Aragón                      | 29.572,90  | 1,5               | 21.416,08          | -0,1              | 8.156,82                       | 5,9               |
| Asturias, Principado de     | 30.069,69  | 0,3               | 22.364,67          | 1,5               | 7.705,02                       | -3,0              |
| Baleares, Illes             | 28.236,87  | -0,6              | 20.825,50          | -0,5              | 7.411,37                       | -0,9              |
| Canarias                    | 25.254,81  | -0,6              | 18.632,78          | -0,1              | 6.622,03                       | -2,1              |
| Cantabria                   | 27.279,50  | -1,4              | 20.185,79          | -0,4              | 7.093,71                       | -3,9              |
| Castilla y León             | 27.647,03  | -2,2              | 20.123,86          | -1,9              | 7.523,17                       | -3,0              |
| Castilla - La Mancha        | 27.899,02  | -0,7              | 20.600,13          | 0,6               | 7.298,89                       | -4,1              |
| Cataluña                    | 32.798,42  | -0,3              | 24.290,01          | -0,6              | 8.508,41                       | 0,4               |
| Comunitat Valenciana        | 27.456,83  | -0,7              | 20.119,61          | -1,2              | 7.337,22                       | 0,6               |
| Extremadura                 | 25.117,80  | -2,2              | 18.419,06          | -3,5              | 6.698,74                       | 1,5               |
| Galicia                     | 27.099,36  | 2,2               | 19.883,74          | 2,3               | 7.215,62                       | 2,0               |
| Madrid, Comunidad de        | 36.141,62  | 0,7               | 26.876,78          | 0,8               | 9.264,84                       | 0,3               |
| Murcia, Región de           | 27.270,84  | -1,1              | 20.157,43          | -0,8              | 7.113,41                       | -2,1              |
| Navarra, Comunidad Foral de | 31.789,27  | -0,4              | 23.298,90          | -0,3              | 8.490,37                       | -0,5              |
| País Vasco                  | 36.507,45  | 1,7               | 27.120,53          | 1,5               | 9.386,92                       | 2,3               |
| Rioja, La                   | 28.519,80  | 0,7               | 21.269,59          | 1,9               | 7.250,21                       | -2,7              |

1 Coste bruto deducidas subvenciones y deducciones. Excluye dietas y gastos de viaje

2 Coste no salarial = Coste neto - Sueldos y salarios

3 Respecto al año anterior

## Encuesta Anual de Coste Laboral 2013

### Proporción de centros y trabajadores según la forma de regulación de las relaciones laborales

#### 1.Resultados nacionales

|                          | TOTAL |       | Convenios Colectivos |      |                  |      |                             |      | Otra forma de regulación |      |
|--------------------------|-------|-------|----------------------|------|------------------|------|-----------------------------|------|--------------------------|------|
|                          | Trab. | Num.  | Estatal              |      | Inferior Estatal |      | Empresa o centro de trabajo |      | Trab.                    | Num. |
|                          |       |       | Trab.                | Num. | Trab.            | Num. | Trab.                       | Num. |                          |      |
| TOTAL                    | 100,0 | 100,0 | 24,7                 | 23,5 | 46,4             | 67,7 | 17,6                        | 3,6  | 11,3                     | 5,2  |
| INDUSTRIA Y CONSTRUCCIÓN | 100,0 | 100,0 | 23,4                 | 19,8 | 52,7             | 73,7 | 21,8                        | 3,6  | 2,1                      | 2,9  |
| SERVICIOS                | 100,0 | 100,0 | 25,0                 | 24,5 | 44,8             | 66,2 | 16,5                        | 3,6  | 13,7                     | 5,8  |

#### 2.Resultados Comunidades Autónomas

|                             | TOTAL |       | Convenios Colectivos |      |                  |      |                             |      | Otra forma de regulación |      |
|-----------------------------|-------|-------|----------------------|------|------------------|------|-----------------------------|------|--------------------------|------|
|                             | Trab. | Num.  | Estatal              |      | Inferior Estatal |      | Empresa o centro de trabajo |      | Trab.                    | Num. |
|                             |       |       | Trab.                | Num. | Trab.            | Num. | Trab.                       | Num. |                          |      |
| TOTAL                       | 100,0 | 100,0 | 24,7                 | 23,5 | 46,4             | 67,7 | 17,6                        | 3,6  | 11,3                     | 5,2  |
| Andalucía                   | 100,0 | 100,0 | 24,5                 | 24,7 | 44,9             | 67,4 | 18,0                        | 3,3  | 12,6                     | 4,5  |
| Aragón                      | 100,0 | 100,0 | 25,6                 | 26,9 | 41,6             | 61,4 | 18,5                        | 5,3  | 14,3                     | 6,4  |
| Asturias, Principado de     | 100,0 | 100,0 | 20,9                 | 22,1 | 47,5             | 71,6 | 18,9                        | 3,3  | 12,8                     | 3,0  |
| Baleares, Illes             | 100,0 | 100,0 | 22,3                 | 25,8 | 53,6             | 64,1 | 13,3                        | 3,7  | 10,9                     | 6,5  |
| Canarias                    | 100,0 | 100,0 | 18,8                 | 21,2 | 48,1             | 64,8 | 17,8                        | 3,9  | 15,5                     | 10,0 |
| Cantabria                   | 100,0 | 100,0 | 21,2                 | 27,8 | 45,5             | 60,5 | 19,7                        | 4,3  | 13,6                     | 7,5  |
| Castilla y León             | 100,0 | 100,0 | 24,6                 | 19,3 | 43,6             | 71,4 | 18,9                        | 3,4  | 12,9                     | 5,9  |
| Castilla - La Mancha        | 100,0 | 100,0 | 25,5                 | 25,6 | 43,4             | 64,1 | 11,1                        | 2,5  | 20,0                     | 7,9  |
| Cataluña                    | 100,0 | 100,0 | 24,4                 | 22,4 | 51,8             | 71,3 | 15,9                        | 3,1  | 7,9                      | 3,2  |
| Comunitat Valenciana        | 100,0 | 100,0 | 20,9                 | 22,3 | 51,7             | 68,8 | 14,6                        | 3,4  | 12,8                     | 5,6  |
| Extremadura                 | 100,0 | 100,0 | 25,2                 | 27,5 | 38,7             | 57,3 | 14,9                        | 5,6  | 21,3                     | 9,5  |
| Galicia                     | 100,0 | 100,0 | 19,4                 | 19,7 | 53,8             | 72,0 | 15,2                        | 3,4  | 11,6                     | 5,0  |
| Madrid, Comunidad de        | 100,0 | 100,0 | 34,1                 | 29,3 | 39,0             | 64,1 | 19,4                        | 3,2  | 7,5                      | 3,4  |
| Murcia, Región de           | 100,0 | 100,0 | 25,0                 | 27,2 | 46,6             | 64,0 | 12,4                        | 3,0  | 16,0                     | 5,7  |
| Navarra, Comunidad Foral de | 100,0 | 100,0 | 17,8                 | 19,0 | 43,5             | 67,0 | 22,3                        | 6,3  | 16,4                     | 7,8  |
| País Vasco                  | 100,0 | 100,0 | 15,0                 | 15,2 | 45,3             | 72,9 | 29,8                        | 5,5  | 9,9                      | 6,4  |
| Rioja, La                   | 100,0 | 100,0 | 27,8                 | 25,4 | 50,5             | 62,4 | 13,5                        | 3,8  | 8,2                      | 8,4  |

### Proporción de centros y trabajadores que han modificado o no, las condiciones del convenio colectivo

#### 1.Resultados nacionales

|                          | TOTAL |       | Modificación de condiciones de trabajo |      |                       |      | Sin modificaciones o no sujetos a convenio |      |
|--------------------------|-------|-------|--|------|-----------------------|------|--|------|
|                          | Trab. | Num.  | Total                                  |      | Sólo régimen salarial |      | Trab.                                      | Num. |
|                          |       |       | Trab.                                  | Num. | Trab.                 | Num. |  |      |
| TOTAL                    | 100,0 | 100,0 | 8,3                                    | 3,2  | 3,8                   | 1,9  | 91,7                                       | 96,8 |
| INDUSTRIA Y CONSTRUCCIÓN | 100,0 | 100,0 | 7,2                                    | 3,3  | 4,3                   | 1,7  | 92,8                                       | 96,7 |
| SERVICIOS                | 100,0 | 100,0 | 8,5                                    | 3,2  | 3,7                   | 1,9  | 91,5                                       | 96,8 |

#### 2.Resultados Comunidades Autónomas

|                             | TOTAL |       | Modificación de condiciones de trabajo |      |                               |      | Sin modificaciones o no sujetos a convenio |      |
|-----------------------------|-------|-------|--|------|-------------------------------|------|--|------|
|                             | Trab. | Num.  | Total modificaciones                   |      | Modificación régimen salarial |      | Trab.                                      | Num. |
|                             |       |       | Trab.                                  | Num. | Trab.                         | Num. |  |      |
| TOTAL                       | 100,0 | 100,0 | 8,3                                    | 3,2  | 3,8                           | 1,9  | 91,7                                       | 96,8 |
| Andalucía                   | 100,0 | 100,0 | 9,8                                    | 3,8  | 3,4                           | 2,6  | 90,2                                       | 96,2 |
| Aragón                      | 100,0 | 100,0 | 8,5                                    | 3,6  | 4,5                           | 2,0  | 91,5                                       | 96,5 |
| Asturias, Principado de     | 100,0 | 100,0 | 6,5                                    | 1,5  | 1,8                           | 0,7  | 93,5                                       | 98,5 |
| Baleares, Illes             | 100,0 | 100,0 | 5,2                                    | 0,7  | 2,0                           | 0,3  | 94,8                                       | 99,3 |
| Canarias                    | 100,0 | 100,0 | 7,2                                    | 2,9  | 2,9                           | 1,6  | 92,8                                       | 97,1 |
| Cantabria                   | 100,0 | 100,0 | 6,0                                    | 1,7  | 1,8                           | 0,6  | 94,0                                       | 98,3 |
| Castilla y León             | 100,0 | 100,0 | 9,5                                    | 4,5  | 3,4                           | 1,9  | 90,5                                       | 95,5 |
| Castilla - La Mancha        | 100,0 | 100,0 | 6,3                                    | 2,6  | 2,4                           | 1,3  | 93,7                                       | 97,4 |
| Cataluña                    | 100,0 | 100,0 | 9,6                                    | 3,3  | 5,4                           | 2,1  | 90,4                                       | 96,8 |
| Comunitat Valenciana        | 100,0 | 100,0 | 6,1                                    | 3,5  | 3,0                           | 1,6  | 93,9                                       | 96,6 |
| Extremadura                 | 100,0 | 100,0 | 7,5                                    | 3,8  | 3,7                           | 2,5  | 92,5                                       | 96,2 |
| Galicia                     | 100,0 | 100,0 | 8,2                                    | 2,2  | 3,9                           | 1,2  | 91,8                                       | 97,8 |
| Madrid, Comunidad de        | 100,0 | 100,0 | 8,0                                    | 3,2  | 3,7                           | 1,9  | 92,0                                       | 96,8 |
| Murcia, Región de           | 100,0 | 100,0 | 4,5                                    | 2,9  | 2,4                           | 1,3  | 95,5                                       | 97,2 |
| Navarra, Comunidad Foral de | 100,0 | 100,0 | 8,4                                    | 5,4  | 4,3                           | 4,0  | 91,6                                       | 94,6 |
| País Vasco                  | 100,0 | 100,0 | 10,1                                   | 3,6  | 5,8                           | 2,6  | 89,9                                       | 96,4 |
| Rioja, La                   | 100,0 | 100,0 | 6,9                                    | 2,3  | 1,8                           | 1,2  | 93,2                                       | 97,7 |