

# Indicadores de Calidad de Vida

## Dimensión 1. Condiciones materiales de vida

### 1.2. Condiciones materiales

---

#### 1.2.6. Satisfacción con la vivienda.

---

##### Introducción y definiciones

La Encuesta de Condiciones de Vida, de periodicidad anual, incluye todos los años un módulo adicional para investigar aspectos destacados de las condiciones de vida.

En la **edición de 2013** se incluyó un **Módulo sobre Bienestar** que ha sido repetido en la **edición de 2018**. Se trata de un conjunto limitado de preguntas que miden distintos aspectos de la calidad de vida de las personas entrevistadas que van más allá de la dimensión material o de los ingresos percibidos. Este módulo va dirigido a las personas de 16 y más años. Está prevista la repetición de este módulo de forma periódica, en principio cada seis años.

En este módulo se recoge la valoración subjetiva que hace la persona entrevistada de las diferentes dimensiones que componen su calidad de vida desde una óptica multidimensional.

Se le pide a la persona entrevistada que valore su satisfacción con la vida en general y en concreto con distintos aspectos de su vida como: la situación económica, la vivienda, el tiempo disponible, la confianza en las instituciones, la confianza en los demás, las relaciones personales, la seguridad o la satisfacción con el trabajo actual.

Para medir la satisfacción con la vivienda se utilizó la siguiente pregunta del cuestionario: “¿Cuál es su grado de satisfacción global con su vivienda? (utilice una escala de 0 a 10, en la que 0 significa nada satisfecho y 10 plenamente satisfecho)”.

Se presenta el grado de satisfacción agrupado en 4 niveles (de 0 a 4 puntos, de 5 a 6 puntos, de 7 a 8 puntos y de 9 a 10 puntos), así como el nivel medio de satisfacción.

Sin embargo, esta pregunta no ha sido incluida en el Módulo sobre Bienestar de 2018, a diferencia de otras preguntas que sí han sido repetidas.

Se incluye información para la satisfacción con la vivienda según Comunidades Autónomas y según características individuales (sexo, edad, tipo de hogar, nivel de renta, nivel de educación, nacionalidad, grado de urbanización) en base al Módulo sobre Bienestar edición 2013 de la Encuesta de Condiciones de Vida.

##### Comentarios

##### Ámbito geográfico

Según el Módulo sobre bienestar 2013 de la Encuesta de Condiciones de Vida, un (48,1%) de población (de 16 y más años) manifiesta un nivel de satisfacción (de 7 a 8 puntos) con la vivienda, un (23,8%) un nivel (de 9 a 10 puntos), un (21,8%) un nivel (de 5 a 6 puntos) y un (6,2%) un nivel (de 0 a 4 puntos). La satisfacción media es de 7,3 puntos.

Si se desglosa el nivel de satisfacción (de 7 a 8 puntos) por comunidades autónomas, los porcentajes más altos corresponden a Comunidad Foral de Navarra (57,5%) y Principado de Asturias (56,3%).

### Características individuales

Si se considera el tipo de hogar, en el nivel más bajo de satisfacción (de 0 a 4 puntos) los porcentajes más altos corresponden a los hogares formados por una mujer sola menor de 65 años y por un hombre solo menor de 65 años.

Según el nivel de renta, en el nivel de satisfacción (de 7 a 8 puntos) al aumentar el decil de renta se eleva el porcentaje de personas que manifiestan este nivel de satisfacción hasta llegar al décimo decil, en este decil disminuye ligeramente el porcentaje de personas que manifiestan este nivel de satisfacción respecto al decil anterior.

En relación a la nacionalidad, en los niveles altos de satisfacción (de 7 a 8 puntos y de 9 a 10 puntos) el porcentaje más alto corresponde a las personas de nacionalidad española.

Si se considera el grado de urbanización, en el nivel más bajo de satisfacción (de 0 a 4 puntos) el porcentaje de personas que declara este nivel va descendiendo a medida que disminuye la densidad de población.

## Ámbito geográfico

### Por Comunidades Autónomas

**Satisfacción con la vivienda** (% de población de 16 y más años y satisfacción media)

|                             | De 0 a 4   | De 5 a 6    | De 7 a 8    | De 9 a 10   | Satisfacción media |
|-----------------------------|------------|-------------|-------------|-------------|--------------------|
| <b>Total</b>                | <b>6,2</b> | <b>21,8</b> | <b>48,1</b> | <b>23,8</b> | <b>7,3</b>         |
| Andalucía                   | 7,1        | 21,2        | 45,3        | 26,3        | 7,3                |
| Aragón                      | 6,5        | 18,2        | 47,8        | 27,5        | 7,4                |
| Asturias, Principado de     | 4,4        | 14,3        | 56,3        | 25,0        | 7,5                |
| Baleares, Illes             | 3,8        | 16,5        | 44,9        | 34,7        | 7,7                |
| Canarias                    | 7,8        | 21,2        | 50,8        | 20,2        | 7,1                |
| Cantabria                   | 4,6        | 17,9        | 56,0        | 21,6        | 7,4                |
| Castilla y León             | 4,9        | 28,2        | 46,5        | 20,4        | 7,2                |
| Castilla-La Mancha          | 6,3        | 21,1        | 45,7        | 26,9        | 7,3                |
| Cataluña                    | 4,6        | 24,5        | 48,8        | 22,0        | 7,3                |
| Comunitat Valenciana        | 6,2        | 17,6        | 47,5        | 28,7        | 7,5                |
| Extremadura                 | 5,0        | 26,3        | 41,4        | 27,3        | 7,4                |
| Galicia                     | 7,9        | 33,9        | 43,0        | 15,2        | 6,8                |
| Madrid, Comunidad de        | 7,4        | 20,3        | 51,1        | 21,1        | 7,2                |
| Murcia, Región de           | 9,6        | 19,9        | 49,1        | 21,5        | 7,1                |
| Navarra, Comunidad Foral de | 5,4        | 13,2        | 57,5        | 23,9        | 7,6                |
| País Vasco                  | 4,0        | 18,2        | 52,6        | 25,2        | 7,5                |
| Rioja, La                   | 5,1        | 21,8        | 52,3        | 20,8        | 7,2                |
| Ceuta                       | 13,4       | 20,1        | 46,2        | 20,2        | 6,9                |
| Melilla                     | 9,3        | 21,3        | 41,8        | 27,5        | 7,2                |

[Satisfacción con la vivienda por comunidades autónomas 2013 \(ine.es\)](#)

Fuente: Encuesta de Condiciones de Vida. Módulo sobre bienestar 2013. INE

## Satisfacción muy baja con la vivienda. 2013 (%)

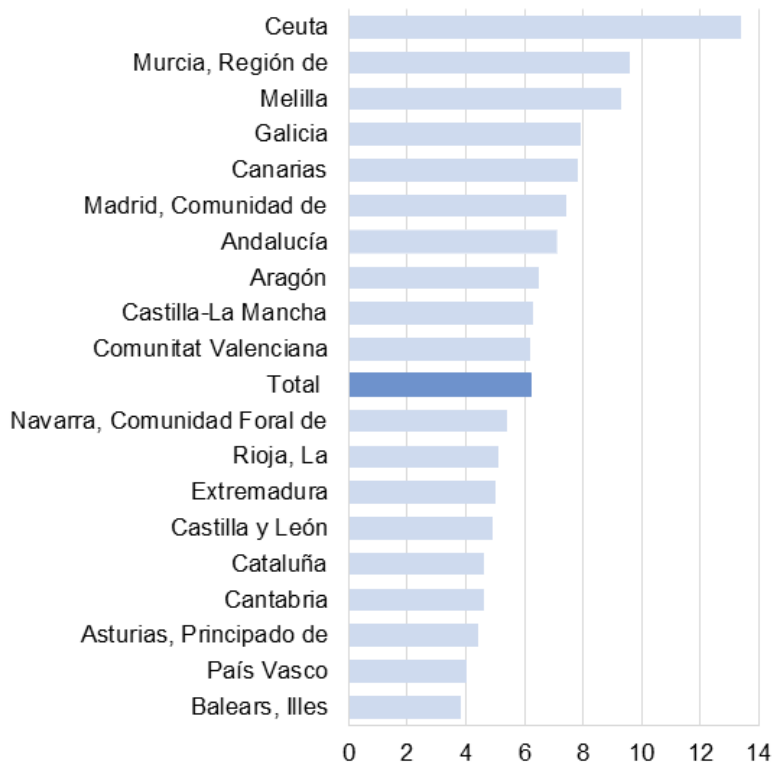

Nota: la satisfacción muy baja corresponde a los valores de 0 a 4 puntos

Fuente: Encuesta de Condiciones de Vida. Módulo sobre bienestar 2013. INE

## En la Unión Europea

### Satisfacción con la vivienda (% de población de 16 y más años y satisfacción media)

|               | Baja | Media | Alta | Satisfacción media |
|---------------|------|-------|------|--------------------|
| España        | 15,8 | 60,4  | 23,8 | 7,3                |
| Unión Europea | 15,7 | 51,7  | 32,5 | 7,5                |

[Percentage of the population rating their satisfaction as high, medium or low by domain, sex, age and educational attainment level \[ILC\\_PW05\]](#)

[Average rating of satisfaction by domain, sex, age and educational attainment level \[LC\\_PW01\]](#)

Fuente: EU-SILC. Módulo sobre bienestar 2013. EUROSTAT

## Características individuales

### Según sexo

**Satisfacción con la vivienda** (% de población de 16 y más años y satisfacción media)

|              | De 0 a 4   | De 5 a 6    | De 7 a 8    | De 9 a 10   | Satisfacción media |
|--------------|------------|-------------|-------------|-------------|--------------------|
| <b>Total</b> | <b>6,2</b> | <b>21,8</b> | <b>48,1</b> | <b>23,8</b> | <b>7,3</b>         |
| Hombres      | 6,2        | 22,5        | 48,6        | 22,7        | 7,3                |
| Mujeres      | 6,3        | 21,2        | 47,7        | 24,8        | 7,3                |

[Satisfacción con la vivienda por edad 2013 \(ine.es\)](#)

Fuente: Encuesta de Condiciones de Vida. Módulo sobre bienestar 2013. INE

### Según edad

**Satisfacción con la vivienda** (% de población de 16 y más años y satisfacción media)

|                  | De 0 a 4   | De 5 a 6    | De 7 a 8    | De 9 a 10   | Satisfacción media |
|------------------|------------|-------------|-------------|-------------|--------------------|
| <b>Total</b>     | <b>6,2</b> | <b>21,8</b> | <b>48,1</b> | <b>23,8</b> | <b>7,3</b>         |
| De 16 a 24 años  | 5,2        | 19,4        | 49,2        | 26,2        | 7,4                |
| De 25 a 34 años  | 7,9        | 23,8        | 46,4        | 21,9        | 7,1                |
| De 35 a 49 años  | 7,3        | 22,4        | 48,6        | 21,6        | 7,2                |
| De 50 a 64 años  | 6,2        | 20,9        | 49,0        | 23,9        | 7,3                |
| De 65 y más años | 3,9        | 21,4        | 47,4        | 27,2        | 7,5                |

Fuente: Encuesta de Condiciones de Vida. Módulo sobre bienestar 2013. INE

### Según tipo de hogar

**Satisfacción con la vivienda** (% de población de 16 y más años y satisfacción media)

|  | De 0 a 4   | De 5 a 6    | De 7 a 8    | De 9 a 10   | Satisfacción media |
|--|------------|-------------|-------------|-------------|--------------------|
| <b>Total</b>                               | <b>6,2</b> | <b>21,8</b> | <b>48,1</b> | <b>23,8</b> | <b>7,3</b>         |
| Adulto solo menor de 65 años               | 9,1        | 25,0        | 46,2        | 19,7        | 7,0                |
| Hombre solo menor de 65 años               | 9,0        | 26,6        | 46,4        | 18,0        | 6,9                |
| Mujer sola menor de 65 años                | 9,3        | 22,5        | 45,9        | 22,3        | 7,1                |
| Adulto solo de 65 y más años               | 4,6        | 22,2        | 47,6        | 25,7        | 7,4                |
| Hombre solo de 65 y más años               | 4,0        | 26,7        | 48,6        | 20,7        | 7,2                |
| Mujer sola de 65 y más años                | 4,8        | 20,4        | 47,2        | 27,6        | 7,5                |
| Adulto solo con hijos dependientes         | 5,5        | 26,5        | 47,0        | 21,0        | 7,1                |
| Dos adultos ambos menores de 65 años       | 7,6        | 21,0        | 46,6        | 24,9        | 7,3                |
| Dos adultos, al menos uno de 65 y más años | 3,6        | 21,8        | 46,4        | 28,2        | 7,5                |
| Dos o más adultos con hijos dependientes   | 6,7        | 21,5        | 49,2        | 22,6        | 7,3                |
| Otros hogares                              | 5,6        | 21,5        | 49,2        | 23,7        | 7,3                |

Fuente: Encuesta de Condiciones de Vida. Módulo sobre bienestar 2013. INE

## Según nivel de renta

### Satisfacción con la vivienda (% de población de 16 y más años y satisfacción media)

|               | De 0 a 4   | De 5 a 6    | De 7 a 8    | De 9 a 10   | Satisfacción media |
|---------------|------------|-------------|-------------|-------------|--------------------|
| <b>Total</b>  | <b>6,2</b> | <b>21,8</b> | <b>48,1</b> | <b>23,8</b> | <b>7,3</b>         |
| Primer decil  | 16,3       | 28,6        | 37,1        | 18,0        | 6,5                |
| Segundo decil | 7,9        | 28,4        | 42,9        | 20,9        | 7,0                |
| Tercer decil  | 8,7        | 28,5        | 42,8        | 20,0        | 6,9                |
| Cuarto decil  | 7,4        | 23,7        | 45,1        | 23,8        | 7,2                |
| Quinto decil  | 6,1        | 21,6        | 47,4        | 24,8        | 7,3                |
| Sexto decil   | 6,1        | 20,5        | 50,6        | 22,7        | 7,3                |
| Séptimo decil | 4,2        | 20,3        | 50,0        | 25,4        | 7,5                |
| Octavo decil  | 2,6        | 17,7        | 54,5        | 25,2        | 7,6                |
| Noveno decil  | 2,6        | 17,3        | 55,2        | 24,9        | 7,6                |
| Décimo decil  | 1,9        | 12,8        | 54,1        | 31,2        | 7,8                |

[Satisfacción con la vivienda por deciles de renta 2013 \(ine.es\)](#)

Fuente: Encuesta de Condiciones de Vida. Módulo sobre bienestar 2013. INE

### Satisfacción con la vivienda según nivel de renta. 2013 (%)

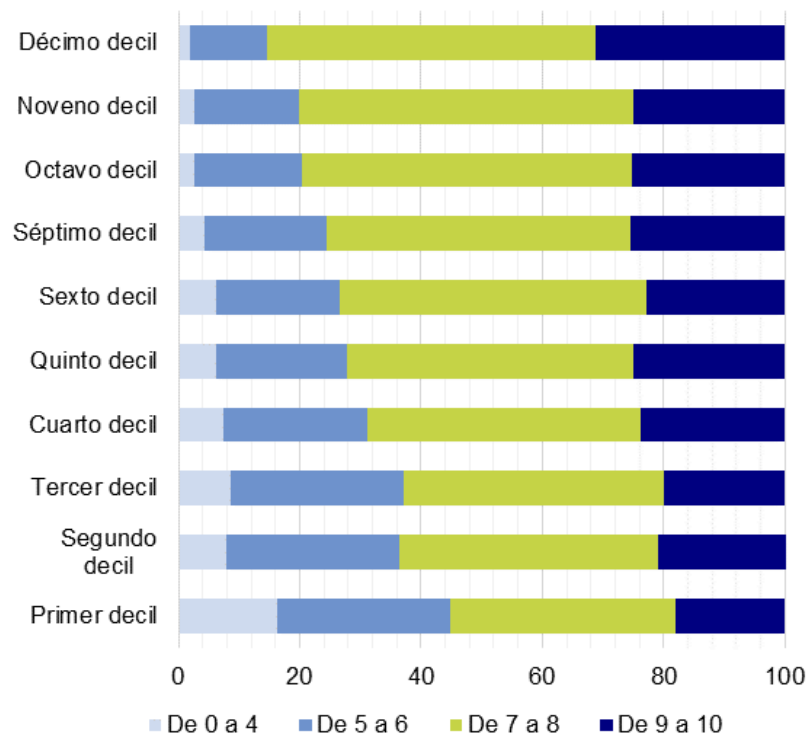

Fuente: Encuesta de Condiciones de Vida. Módulo sobre bienestar 2013. INE

## Según nivel de educación

**Satisfacción con la vivienda** (% de población de 18 y más años y satisfacción media)

|  | De 0 a 4   | De 5 a 6    | De 7 a 8    | De 9 a 10   | Satisfacción media |
|--|------------|-------------|-------------|-------------|--------------------|
| <b>Total</b>   | <b>6,3</b> | <b>21,9</b> | <b>48,1</b> | <b>23,7</b> | <b>7,3</b>         |
| Nivel (0-2): preescolar, primaria y secundaria de 1ª etapa       | 7,3        | 24,1        | 45,8        | 22,8        | 7,2                |
| Nivel (3-4): secundaria de 2ª etapa y postsecundaria no superior | 6,6        | 20,3        | 48,4        | 24,6        | 7,3                |
| Nivel (5-6): primer y segundo ciclo de educación superior        | 4,1        | 19,0        | 52,3        | 24,5        | 7,5                |

Fuente: Encuesta de Condiciones de Vida. Módulo sobre bienestar 2013. INE

## Según nacionalidad

**Satisfacción con la vivienda** (% de población de 16 y más años y satisfacción media)

|                              | De 0 a 4   | De 5 a 6    | De 7 a 8    | De 9 a 10   | Satisfacción media |
|------------------------------|------------|-------------|-------------|-------------|--------------------|
| <b>Total</b>                 | <b>6,2</b> | <b>21,8</b> | <b>48,1</b> | <b>23,8</b> | <b>7,3</b>         |
| Española                     | 5,2        | 20,6        | 49,6        | 24,6        | 7,4                |
| Extranjera (UE)              | 10,8       | 26,3        | 39,2        | 23,7        | 7,0                |
| Extranjera (resto del mundo) | 18,1       | 35,0        | 33,9        | 12,9        | 6,2                |

[Satisfacción con la vivienda por nacionalidad 2013 \(ine.es\)](#)

Fuente: Encuesta de Condiciones de Vida. Módulo sobre bienestar 2013. INE

## Según grado de urbanización

**Satisfacción con la vivienda** (% de población de 16 y más años y satisfacción media)

|                               | De 0 a 4   | De 5 a 6    | De 7 a 8    | De 9 a 10   | Satisfacción media |
|-------------------------------|------------|-------------|-------------|-------------|--------------------|
| <b>Total</b>                  | <b>6,2</b> | <b>21,8</b> | <b>48,1</b> | <b>23,8</b> | <b>7,3</b>         |
| Área densamente poblada       | 7,2        | 20,9        | 49,2        | 22,7        | 7,2                |
| Área poblada nivel intermedio | 4,7        | 22,6        | 48,5        | 24,2        | 7,3                |
| Área poco poblada             | 5,8        | 22,8        | 46,0        | 25,4        | 7,3                |

Fuente: Encuesta de Condiciones de Vida. Módulo sobre bienestar 2013. INE

## Fuentes

Encuesta de Condiciones de Vida. Módulo sobre bienestar 2013. INE.

## **Más información**

[Encuesta de Condiciones de Vida. Módulo sobre bienestar 2013. INE](#)

[Encuesta de Condiciones de Vida. Módulo de bienestar 2018. INE](#)

## **Eurostat**

[Encuesta Europea de Ingresos y Condiciones de Vida \(EU-SILC\). Eurostat](#)

[Quality of life indicators. Eurostat](#)

[Statistics explained. Quality of life indicators - material living conditions. Eurostat](#)

[Quality of life indicators. Facts and views. Eurostat](#)

[Analytic report on subjective well-being. Eurostat](#)

## **OCDE**

[Measuring Well-being and Progress. OCDE](#)

[Better Life Index. OCDE](#)

[How's life? 2011, 2013, 2015, 2017, 2020. OCDE](#)

## **Iniciativas de países**

Alemania: [Wellbeing in Germany](#)

Bélgica: [What matters to Belgians?](#)

[Mesurer le bien-être en Belgique](#)

Dinamarca: [Quality of life in Denmark](#)

Francia: [France, portrait social](#)

Italia: [The measurement of well-being](#)

Letonia: [Quality of life indicators](#)

Luxemburgo: [Rapport PIBien-être](#)

Países Bajos: [The Personal Wellbeing Index](#)

Polonia: [Quality of life in Poland. 2017 edition](#)

Portugal: [Well-Being Index \(INE/ Statistics Portugal\)](#)

Reino Unido: [Well-being. Office for National Statistics.](#)

Suiza: [Le système d'indicateurs «Mesure du bien-être»](#)

Canadá: [Canadian Index of wellbeing](#)

Australia: [Measures of Australia's Progress 2013. Australian Bureau of Statistics](#)

---